

GESUNDHEIT

Ärzteliste 2019

**3600
EXPERTEN**

Für 93 Erkrankungen
und Fachgebiete. **Neu:**
Kinder-Spezialisten für
Herzmedizin, Diabetes,
Orthopädie und
Zähne

**DIE BESTE
GEBURT**
Moderne
Methoden für
Sie und Ihr Baby

**WAS DAS
BLUT
VERRÄT**
Die neuen
Diagnosen, alle
wichtigen Werte

PD Dr. Falk Schwendicke,
Charité – Universitätsmedizin Berlin*

DEUTSCHLANDS

TOP-ÄRZTE

HIER FINDEN SIE DEN PASSENDEN MEDIZINER,
empfohlen von Fachkollegen, Patienten und FOCUS

„Weil ich in der Apotheke
MEHR BEKOMME

Anke, 42, **rundum versorgt** als Medikamente.“



Ab sofort
alle zwei Wochen
kostenlos in
Ihrer Apotheke



my life. Die neue Gesundheit.



Chefredakteur Jochen Niehaus

Besser zum Top-Arzt

Das medizinische Wissen verdoppelt sich alle zwei bis drei Jahre. Kein Arzt mehr kann über alle Krankheiten bis in die Tiefe informiert sein, geschweige denn sämtliche Eingriffe mit der nötigen Routine selbst durchführen. Spitzenmedizin braucht Experten. Unsere FOCUS-Top-Mediziner sind Koryphäen auf ihrem Gebiet, die sich

auf die Behandlung weniger Erkrankungen innerhalb ihres Fachs spezialisiert haben. Sie genießen unter Kollegen und Patienten einen exzellenten Ruf. Fachärzte überweisen ihre schwierigen Fälle an sie. Diese Spezialisten überblicken die aktuelle Forschung – und treiben sie selbst voran. Als ihr Patient haben Sie die Chance, in Studien von neuen Therapiekonzepten zu profitieren, bevor sie für alle verfügbar sind.

Den passenden Spezialisten finden Sie, nach Erkrankung und Postleitzahl sortiert, in unserem Heft ab Seite 64. Niedergelassene Fachärzte mit breiterem Behandlungsspektrum, ebenfalls bester Ausbildung und hervorragendem Renommee listen wir online auf www.focus-arztsuche.de.

Falls bei Ihnen oder einem Ihrer Liebsten eine OP oder Behandlung ansteht, wünsche ich schon heute gute Besserung. Und bleiben Sie gesund!

Herzlichst Ihr



Wie fühlen sich Hochbetagte?
Autorin Sina Horsthemke legt den
Simulationsanzug an (S. 36)

* Titelbild: PD Dr. Falk Schwendicke
Stellvertretender Abteilungsleiter Oberarzt
Abteilung für Zahnerhaltung
und Präventivzahnmedizin
Charité – Universitätsmedizin Berlin

Gut zu wissen, wer Ihnen hilft.

Ein Schwerpunkt der Vitos Klinik für Psychiatrie und Psychotherapie Herborn liegt auf der Behandlung von Suchterkrankungen.

Klinikdirektor Prof. Dr. Ulrich Preuss ist Experte auf diesem Gebiet und wird kontinuierlich auf der Focus-Ärzteliste als Top-Mediziner Deutschlands aufgeführt.



Die Klinik bietet

- Entgiftungs- und Motivationsarbeit
- psychotherapeutische Interventionen
- spezifische psychiatrische Behandlungen
- Substitutions-Behandlung



Vitos Klinik für Psychiatrie und
Psychotherapie Herborn

Austraße 40
35745 Herborn
Tel. 02772 - 504 - 1501
info@vitos-herborn.de

www.vitos-herborn.de

INHALT

FOCUS-GESUNDHEIT NR. 58 ÄRZTELISTE



22

Geburtsmedizin
Der werdenden Mutter stehen für die Geburt viele Methoden zur Verfügung. Ein Ratgeber

Ausgezeichneter Medizinjournalismus

Gleich vier Beiträge aus dem Jahr 2018 in FOCUS-GESUNDHEIT wurden von Fachgesellschaften und Patientenverbänden ausgezeichnet als beste Berichterstattung über Rheuma (1), Zahngesundheit (2), Gefäßmedizin (3) und Herzmedizin (4):

1 Herta-Seebaß-Medienpreis 2018
der Deutschen Rheuma-Liga

2 Abdruck 2018 Journalistenpreis des Dachverbands der Bundeszahnärztekammer, der Zahntechniker, des Dentalhandels und der Dentalindustrie

3 DGA-Journalistenpreis 2018
der Deutschen Gesellschaft für Angiologie

4 BNK-Medienpreis 2018 des Bundesverbands Niedergelassener Kardiologen

16

Laborwerte
Welche Bluttests (im Bild Erythrozyten) hilfreich sind und was die Werte bedeuten

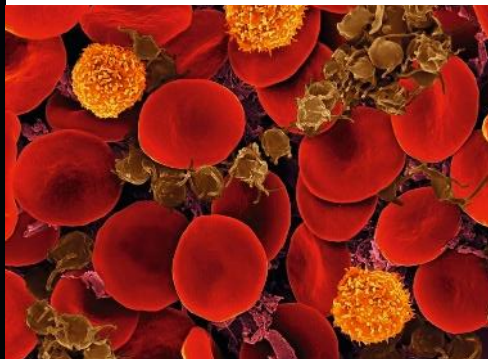

28

Babyherzen
Bei angeborenen Herzfehlern kooperieren Kardiologen und Chirurgen

Magazin

6 Sprechstunde

Es gibt immer **mehr Ärztinnen** • Wer anderen Gutes wünscht, hebt seine **Laune** • Pilze halten **das Gehirn fit**

10 Der Nation den Puls gefühlt

Depressionen nehmen zu, die Lebenserwartung steigt: So (un-)gesund ist Deutschland

12 Das Geheimnis des Arztkittels

Gibt es das **weiße Mäntelchen** bald nicht mehr? Warum tragen Ärzte es überhaupt? Und was steckt in den Taschen? Alle Antworten

16 Die Weisheit des Blutes

Labormediziner finden im Blut fast 1000 Hinweisstoffe. Welche Tests ratsam sind und was die **Blutwerte** bedeuten

22 Wege in die Welt

Kaiserschnitt oder Wassergeburt? Mediziner erklären, welche **Geburtsmethoden** sinnvoll sind und was bei der Wahl der Klinik wichtig ist

28 Ein Herz für Kinder

Babys mit angeborenem Herzfehler haben beste Chancen auf ein langes Leben. Was **Kinderkardiologen** und **Kinderherzchirurgen** leisten

36 Altsein im Selbstversuch

Unsere Autorin verbringt einen Tag als Greisin. Jetzt weiß sie, warum ältere Menschen **Geriatr** benötigen

42 Starke Zähne vom Start weg

Wie **Kinderzahnärzte** Karies oder bröselnde Zähne behandeln. Dazu: **Pflege Tipps** für Eltern

46 Patientenlatein

Im **Gespräch mit dem Arzt** flunkern die meisten. Ein Hausarzt erklärt, wie er die Wahrheit heraushört

50 Koryphäe gesucht

Die fachliche Kompetenz des Arztes und ein vertrauensvolles Verhältnis sind entscheidende Faktoren für den Behandlungserfolg. Wie Sie **den passenden Arzt finden** und das Beste aus dem Praxisbesuch herausholen

*Sie suchen eine
 unabhängige
 Zweitmeinung
 für Ihre individuelle
 Entscheidung?*



Ihr Kompetenzzentrum für:

- » rekonstruktive Brustchirurgie
- » ästhetische Brustchirurgie
- » Revisionschirurgie
- » Komplikationen
- » unabhängige Zweitmeinungen

www.breast-and-body.com

E-Mail: info@breast-and-body.com
 Telefon: 0211 200 514 90



59 **Ärztelisten**
 Die Andrologin Sabine Kliesch, Uni Münster, öffnet einen Tank mit tiefgefrorenen Spermien

Ärztelisten

59 Inhaltsverzeichnis der Listen

60 Ärzte bewerten Ärzte

Hintergrundrecherche: So entstehen die Empfehlungslisten von FOCUS-GESUNDHEIT

62 Atemwege & Immunsystem

Experten für Allergien, Asthma, Neurodermitis, Psoriasis sowie Reise- & Tropenmedizin

72 Geriatrie

Experten für Akutgeriatrie

76 Gynäkologie & Geburt

Gynäkologische Operationen, Reproduktionsmedizin, Risikogeburten & Pränataldiagnostik

84 Herz & Gefäße

Experten für Angiologie, Bluthochdruck, Gefäßchirurgie, Kardiologie, Venenleiden und weitere

96 HNO & Augen

Experten für Hörerkrankungen, Netzhauterkrankungen, Refraktive Chirurgie & Katarakt

104 Hormone & Stoffwechsel

Experten für Diabetes, Fettstoffwechsel und Schilddrüsenchirurgie

110 Kinder

Experten für Kinder: Diabetologie, interventionelle Kardiologie, Herzchirurgie, Orthopädie und Zahnheilkunde

118 Knochen & Gelenke

Experten für Gelenkchirurgie, Rheumatologie, Sportmedizin, Unfall- und Wirbelsäulenchirurgie

138 Krebs

Experten für Brustkrebs & gynäkologische Tumoren, Hautkrebs, Lungenkrebs und Strahlentherapie

152 Magen, Darm & Bauch

Experten für Adipositas- und Bauchchirurgie, Ernährungsmedizin und Gastroenterologie

164 Männergesundheit

Experten für Andrologie und Prostata (BPS)

170 Neurologie

Experten für Alzheimer, Epilepsie, multiple Sklerose und Parkinson

176 Psyche

Experten für Angst-, Ess- und Zwangsstörungen und Depression

186 Schmerz

Experten für Rückenschmerz und Schmerz

192 Schönheit

Experten für Botox, Brustchirurgie, Haartransplantation, Lid- und Nasenkorrektur

202 Zähne

Experten der Implantologie, Kieferorthopädie und Parodontologie

Rubriken

- 3** Editorial des Chefredakteurs
- 216** Schon gewusst?
- 218** Vorschau und Impressum

DIE SPRECHSTUNDE

MELDUNGEN, MEINUNGEN & MYTHEN

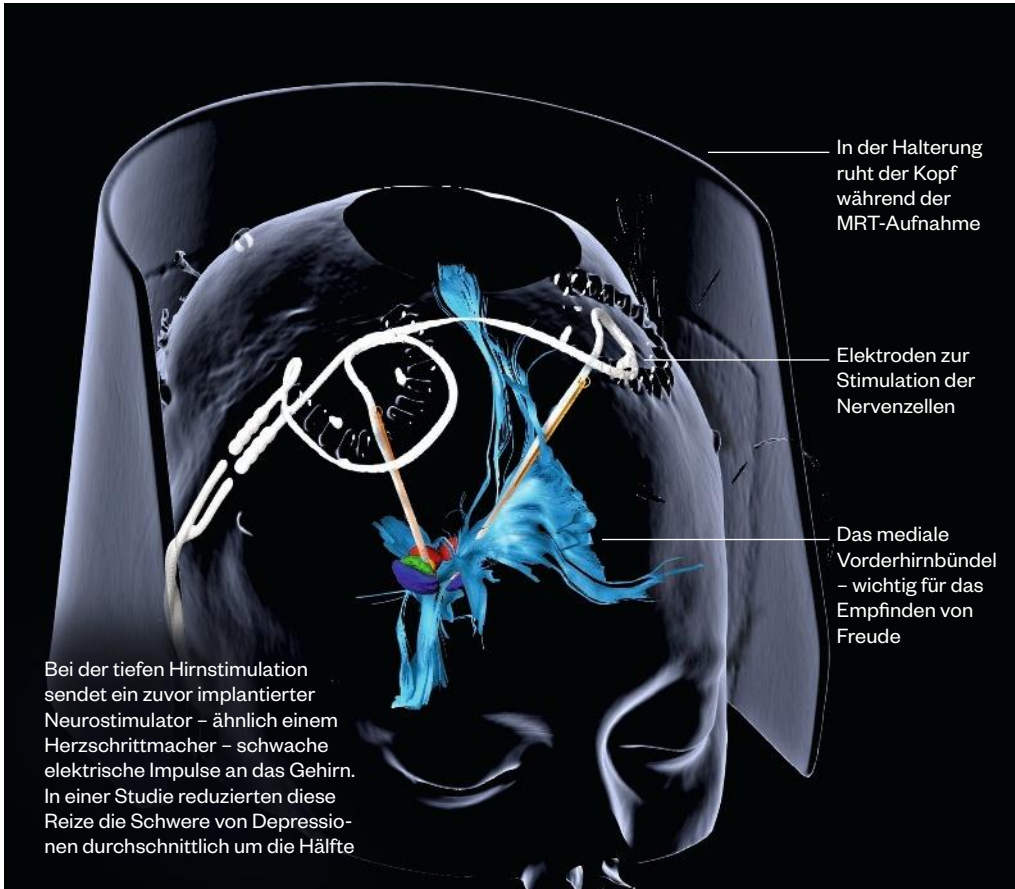

In der Halterung ruht der Kopf während der MRT-Aufnahme

Elektroden zur Stimulation der Nervenzellen

Das mediale Vorderhirnbündel – wichtig für das Empfinden von Freude

Bei der tiefen Hirnstimulation sendet ein zuvor implantierter Neurostimulator – ähnlich einem Herzschrittmacher – schwache elektrische Impulse an das Gehirn. In einer Studie reduzierten diese Reize die Schwere von Depressionen durchschnittlich um die Hälfte

Hirnschrittmacher gegen Depressionen

Manchen Menschen helfen weder Pillen noch Psychotherapie gegen Schwermut. Doch für sie gibt es Hoffnung. An den Unikliniken Freiburg und Bonn linderten Forscher therapieresistente Depressionen dank tiefer Hirnstimulation deutlich. Dazu implantierten die Wissenschaftler hauchdünne Elektroden ins Gehirn der Patienten. Die elektrischen Leiter geben konstant Impulse an Nervenzellen ab, die an der Wahrnehmung von Freude beteiligt sind. Quelle für die schwachen Reize ist eine Batterie im Brustbereich. Bis zur breiten Anwendung der Therapie sind noch weitere Studien nötig.

Karte mit Anleitung für Lebensretter



Dieses Kärtchen macht Sie fit für den Notfall

„Du kannst Leben retten.“ Unter diesem Motto bietet die Bundeszentrale für gesundheitliche Aufklärung (BZgA) nun eine handliche Anleitung zur Wiederbelebung an. Auf der Gedächtnishilfe im Scheckkartenformat sind die drei Schritte „Prüfen“, „Rufen“, „Drücken“ anschaulich erklärt. Zukünftige Retter bestellen das Kärtchen kostenlos unter order@bzga.de.

Was das Herz begehrt

Zwei simple Regeln schützen laut einer Studie die Gefäße



Frühstücke wie ein Kaiser

Morgens mehr als 20 Prozent der täglichen Kalorien aufnehmen: Wer dieser Gewohnheit folgt, hält seine Arterien laut Athener Kardiologen so gesund, als ob er einer mediterranen Diät folgen würde.

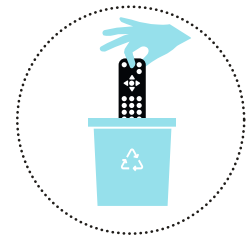

Schalte dein TV-Gerät aus

Fernsehverweigerung ist der zweite Herz Tipp. Bei der Untersuchung von 2000 Probanden zwischen 40 und 99 Jahren zeigten die Personen mit hohem TV-Konsum ein um 68 Prozent höheres Risiko für Bluthochdruck als die Weniggucker.

Frau Doktor, was fehlt mir?

Die Medizin wird weiblich. Bis 2028 werden Prognosen zufolge mehr Frauen als Männer in der ambulanten Versorgung arbeiten

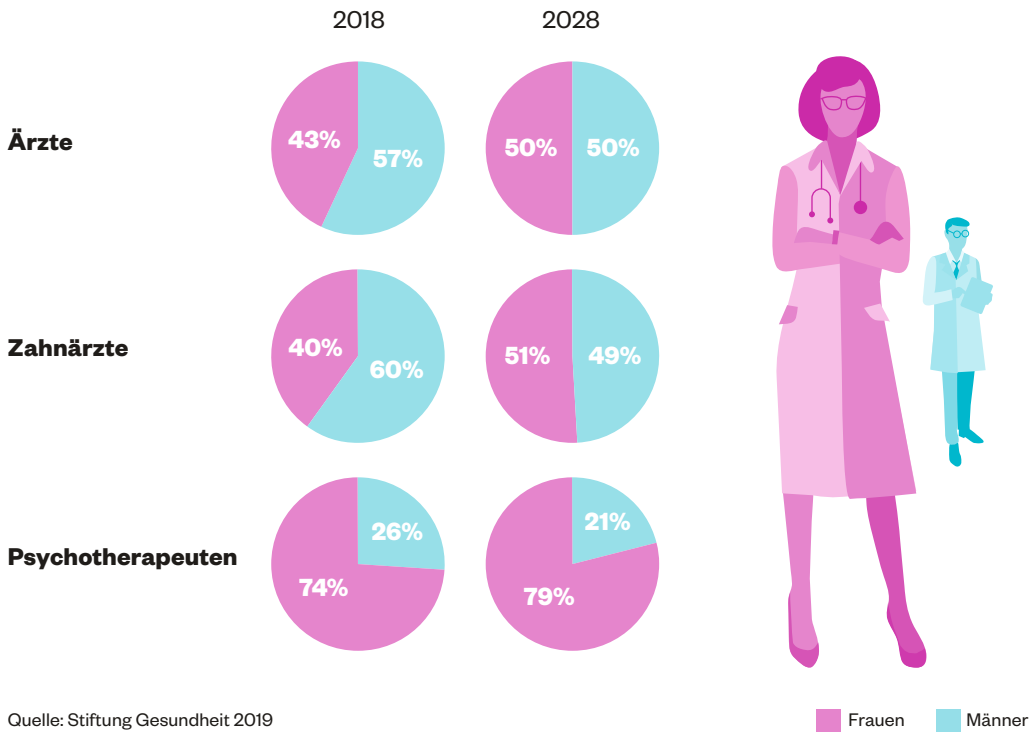

MYTHEN-CHECK

Erhöht häufiges Fliegen das Krebsrisiko?



Flugreisende sind kosmischer Strahlung ausgesetzt

Das ist tatsächlich der Fall, wenn man so viel Zeit auf Langstreckenflügen verbringt, wie Flugbegleiter es tun. Sie erkranken laut aktuellen Studien doppelt so häufig an Melanomen. Als Auslöser gilt – neben dem Jetlag und anderen Faktoren – die kosmische Strahlung. Sie kann die DNA schädigen. Der Trip Frankfurt–Johannesburg etwa erhöht die jährliche mittlere Strahlenexposition um ein Prozent oder 25 Mikrosievert. Für Gelegenheitsflieger besteht kein Grund zur Sorge.

1,6

Millionen Menschen in Deutschland sind abhängig von Schmerzmitteln

Quelle: Bundesgesundheitsministerium

Sanfter Weg zum neuen Herzventil

Im Alter setzt Verschleiß vielen Aortenklappen zu. Muss das Herzventil ersetzt werden, stehen zwei Methoden zur Wahl: eine große OP mit Öffnung des Brustkorbs oder der Kathetereingriff, bei dem die neue Klappe meist durch die Hauptschlagader ins Herz vorgeschoben wird (Tavi-Verfahren). Galt diese minimalinvasive Methode bislang als

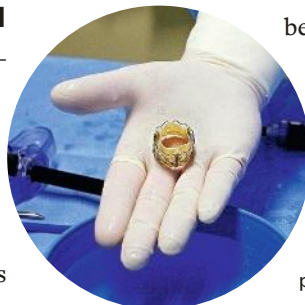

bevorzugte Lösung für Hochbetagte, bei denen die OP zu riskant schien, wird Tavi nun offenbar zum Goldstandard. Dafür spricht eine auf dem Kongress des American College of Cardiology präsentierte Studie. Demnach liegt das Schlaganfallrisiko bei Kathetereingriffen auch bei Jüngeren um 46 Prozent niedriger.

Neue Herzklappe: Sie wird immer öfter per Schlüsselloch-OP eingesetzt

DIE SPRECHSTUNDE

MELDUNGEN, MEINUNGEN & MYTHEN

Bessere Stimmung in zwölf Minuten

Wer anderen Menschen Gutes wünscht, hebt seine Laune binnen Kurzem

So leicht geht glücklich sein: Für eine Studie schickte Douglas Gentile, Psychologe an der Iowa State University, Probanden durch ein Gebäude. Die erste Gruppe sollte den Mitmenschen gedanklich Glück wünschen, die zweite auf Gemeinsamkeiten achten, und die Teilnehmer der dritten sollten prüfen, ob sie ihrem Gegenüber überlegen sind. Vor und nach dem Experiment maß Gentile Angst, Glück, Stress und Empathie. Ergebnis: Wer gute Gedanken hegte, fühlte sich binnen zwölf Minuten deutlich wohler.



Sport für eine gute Gesundheit: Es zählt die Gesamtzeit pro Woche

(Wochen-) Ende gut, alles gut

Beruhigende Nachrichten für alle, die ihren Feierabend am liebsten auf der Couch verbringen: Ausgiebiger Sport am Wochenende stärkt die Gesundheit nahezu ebenso sehr wie regelmäßiges Training unter der Woche, so Forscher der Universität von Loughborough im englischen Leicestershire. Entscheidend sei vor allem die Gesamtbelastungszeit pro Woche, so die Studie.

4

Apps, die helfen, fit und gesund zu bleiben



Schwimmen

Der virtuelle Bademeister „Swim Coach“ erstellt je nach gewünschter Schwimmdistanz und nach Trainingsziel einen individuellen Trainingsplan.



Figur

„CoachYoo“ schickt seine User auf eine sportliche Schnitzeljagd. Fitness-Übungen entlang der Route sollen den Körper in Form bringen.



Yoga

Hunderte Nachmach-Videos bietet die App „Asana Rebel“ an. Schritt für Schritt werden die Yoga-Übungen erklärt. Namaste!



Haut

Sommer, Sonne, Sonnenbrand? „MySunCheck“ empfiehlt je nach Standort, Hauttyp, Zeit und Bewölkung den richtigen Lichtschutzfaktor.

24

Prozent aller Ärzte kämpfen mit depressiver Verstimmung. Grund ist vor allem ein Zuviel an Arbeit

Quelle: Medscape-Umfrage von 2019

Krebs steigt, Risiko sinkt

Immer mehr Menschen sterben an Krebs. Rund 1,4 Millionen EU-Bürger werden 2019 voraussichtlich einem Tumor zum Opfer fallen – fünf Prozent mehr als 2014. Das ergab eine Untersuchung der Universität Mailand. Dennoch sinkt das Erkrankungsrisiko für den Einzelnen. Die steigende Sterberate liegt an der wachsenden und alternden Bevölkerung.

Zeckengefahr im Norden

Die Zahl der deutschen Zeckenrisikogebiete ist 2019 um fünf Landkreise gestiegen. Mit dem niedersächsischen Emsland ist erstmals auch der Norden betroffen. Hier können Zecken die Erreger einer Hirnhautentzündung übertragen (alle Risikogebiete unter zecken-radar.de).



Steinpilze: gut für den Risotto, noch besser fürs Gehirn

Drei Portionen Pilze pro Woche halten das Gehirn fit. Senioren, die häufig Champignons & Co. essen, leiden seltener an Demenz. Als Schutzstoff gilt die Substanz Ergothionein aus den Pilzen

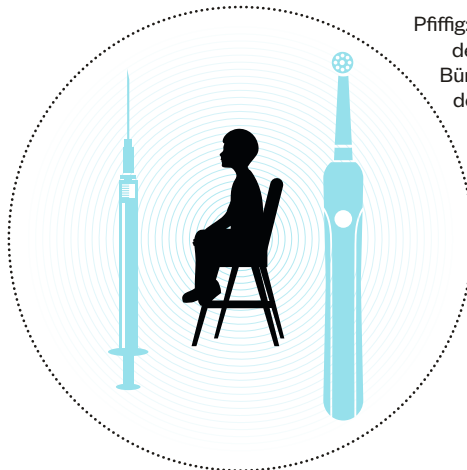

Pfiff: Der Rüttelreiz der elektrischen Bürste überlagert den Einstich der Spritze

Zahnbürste gegen den Schmerz

Vor allem Kinder leiden unter Angst vor Spritzen. US-Dermatologen haben das Problem per „Vibrationsanästhesie“ gelöst. Der Trick: Beim Einstich drücken sie eine elektrische Zahnbürste neben die Injektionsstelle. Das reizt die umgebenden Nerven und lenkt von den Schmerzen ab. Das Prinzip wirkt auch bei Impfungen.

Krank durchs Krankenhaus? Was jeder gegen Klinikkeime tun kann



Axel Kramer, 73, Hygienearzt und Direktor des Instituts für Hygiene und Umweltmedizin der Universität Greifswald

Krankenhauserkrankungen sind eine wachsende Bedrohung. Kann ich mich als Patient vor den Klinikkeimen schützen?

Ja. Hören Sie sechs Wochen vor der OP auf zu rauchen. Verzichten Sie auf Alkohol. Und bauen Sie Stress ab. All das macht Sie weniger anfällig für Infektionen.

Spielt die Ernährung vor dem Eingriff eine Rolle?

Übergewichtige Patienten tun gut daran, sich von Pfunden zu trennen. Zu viel Körperfülle ist ein Risikofaktor. Ebenfalls wichtig: Bei Diabetikern muss der Blutzuckerwert gut eingestellt sein.

Was kann ich als Patient noch unternehmen?

Die wichtigsten Schritte gegen Klinikkeime muss das Spital tun, etwa durch konsequente Handhygiene. Aber falls Sie die Möglichkeit haben, sich erst am Tag der OP ins Krankbett zu legen: je kürzer der Aufenthalt, desto geringer das Risiko.

So gesund ist Deutschland

Der Nation den Puls gefühlt: Wie gefährdet ist die Psyche der Bundesbürger? Welche Erkrankungen treiben sie zum Doktor? Und wie viel Zeit nimmt sich ein Arzt hierzulande für seine Patienten?

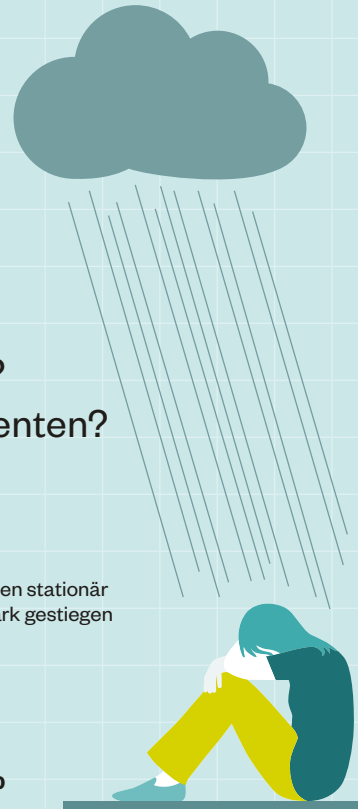

Mehr Menschen mit Schwermut

Die Zahl der Patienten, die wegen Depressionen stationär behandelt werden, ist seit dem Jahr 2000 stark gestiegen

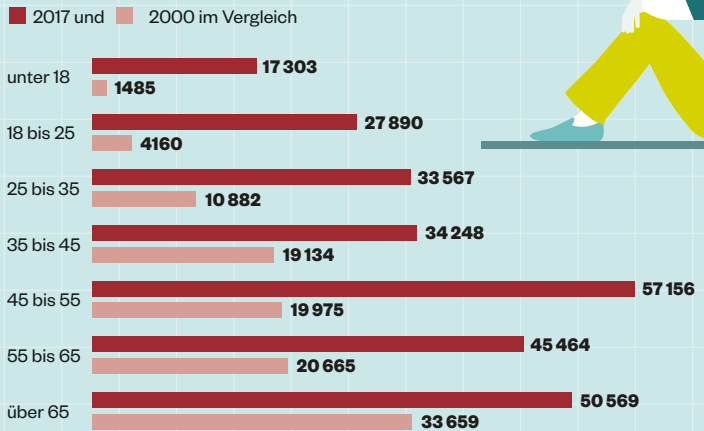

Quelle: Statistisches Bundesamt

Wie gesundheitsbewusst sind Männer und Frauen?

Im Wettstreit um die Prophylaxe-Trophäe haben die weiblichen Bundesbürger die Nase vorn



Quelle: Umfrage von GlaxoSmithKline mit Tomorrow Focus, 792 Teilnehmer insgesamt, davon 483 Frauen und 309 Männer

Europa-Sieger im Bettenvergleich

In puncto Versorgung mit Klinikbetten liegt Deutschland europaweit an der Spitze. Vor allem Skandinavien zählt weit weniger Krankenlager

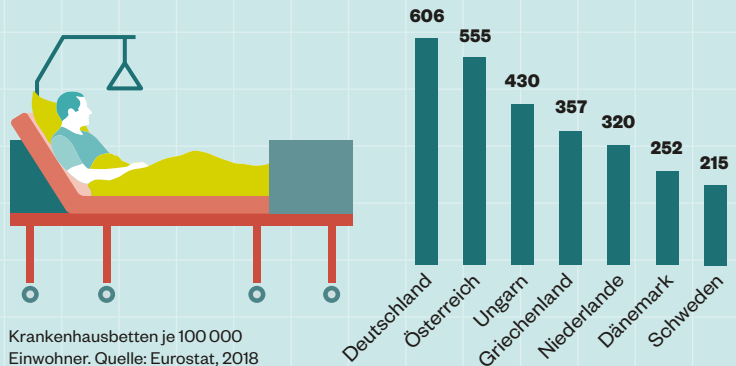

Quelle: Eurostat, 2018

Der Nächste, bitte!

Knapp acht Minuten Zeit nimmt sich ein Allgemeinarzt hierzulande für seinen Patienten. In Frankreich sind es durchschnittlich 16 Minuten

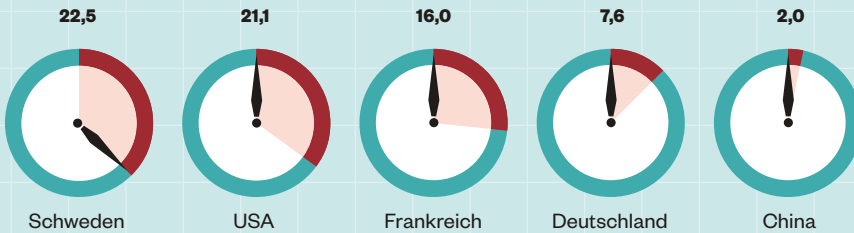

Quelle: BMJ Open, 2017

Mantra-Metropolen

Düsseldorf ist die Yoga-Hauptstadt. Auf 100 000 Bürger kommen gut 14 Studios und Schulen für die spirituelle Praxis

Quelle: „FitogramPro“, 2016

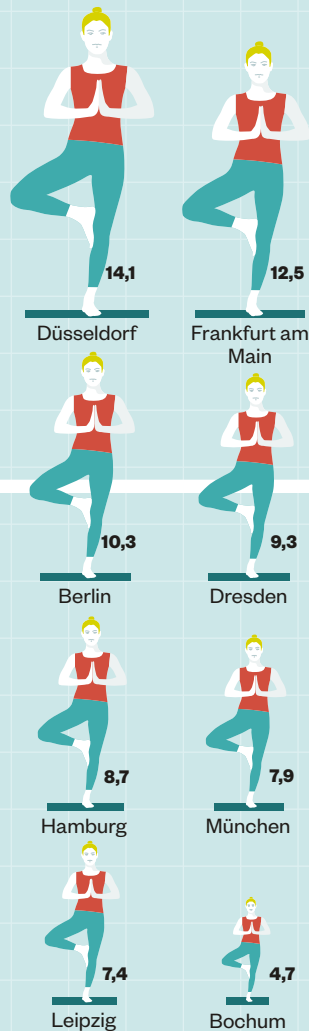

Die häufigsten Diagnosen bei Arztbesuchen in Deutschland

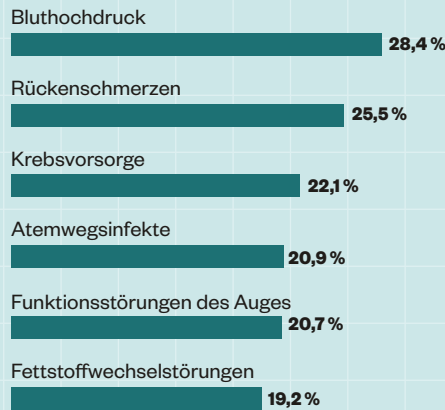

Quelle: „Barmer Arztreport 2018“

Hundert wird das neue Achtzig

In den nächsten Jahrzehnten vervielfacht sich die Zahl der Hochbetagten. Bereits 2040 wird es 80 000 Hundertjährige geben.



Quelle: Amtliche Statistik des Bundes und der Länder

Die Platzierung im globalen Gesundheitsindex

Bei der Frage „Wo lebt es sich am gesündesten?“ landet Deutschland unter 169 Nationen nur auf Platz 23. Ein Grund: Statt mediterraner Kost wie in Spanien oder Italien kommen bei uns noch zu oft Wurst und Fleisch auf den Tisch



Quelle: Bloomberg 2019 Healthiest Country Index

Die Geheimnisse des Arztkittels

Die Hygienekittel der Klinikärzte sind Insignien mit hohem Nutzwert. Ihre Taschen fassen von der Pupillenleuchte bis zum Blutdruckmessgerät das diagnostische Handwerkzeug der Mediziner

Der Kniesehnenreflex

Der leichte Schlag auf die Kniescheibensehne wird von Dehnungsrezeptoren im Oberschenkelmuskel registriert. Vom Muskel abgehende Nerven leiten den Reiz an die Schaltstelle im Rückenmark weiter. Diese lenkt die Erregung auf die absteigende Nervenbahn um. So kehrt der Impuls – autonom, also ohne Beteiligung des Gehirns – zum Muskel zurück und veranlasst ihn zur Kontraktion. Das Bein schnellt nach oben.



Wichtiges
Werkzeug der
Neurologen:
Perkussionshammer



Der Reflexhammer

Mit dem Perkussionshammer (von lat. „percutere“ – „schlagen“) überprüft der Arzt anhand bestimmter Reflexe die Nervenfunktion. Dazu klopft er mit dem Gummi-Einsatz auf die Sehnen der Streckmuskulatur: beispielsweise auf die Patellasehne unterhalb der Kniescheibe, auf die Achillessehne oder auf die Trizepssehne. Bei Gesunden löst der leichte Schlag einen **Reflexbogen aus, der über das Rückenmark läuft** und in eine Muskelreaktion mündet – der Unterschenkel etwa kickt nach vorn. Abgeschwächte Reflexe deuten auf eine Störung peripherer Nerven am Arm oder Bein hin. Sehr starke Reflexe treten bei Hirnschäden als Ursache von Bewegungsstörungen oder Lähmungen auf.

Blutdruckmessgerät

Zu jeder gründlichen Untersuchung in der Klinik gehört es, den arteriellen Blutdruck zu bestimmen. Die meisten Krankenhausärzte verwenden dafür immer noch das klassische Sphygmomanometer mit Gummiball und Druckmesser. Zunächst wird dem Patienten die luftleere Manschette um den Oberarm gelegt und aufgepumpt. Beim Ablassen des Manschettendrucks verraten die Strömungsgeräusche des Blutes den oberen und unteren Messwert. Das erste Blutdruckmessgerät beschrieb der italienische Arzt Scipione Riva-Rocci (1863–1937). Seine Initialen RR werden in Arztbriefen oder Patientenakten häufig als Abkürzung für den Blutdruck verwendet. Auch die Druckeinheit mmHg (steht für: „Millimeter-Quecksilbersäule“) ist historisch bedingt. ▼

So funktioniert die Messung

Mit dem Ablassen der Luft aus der Manschette lässt der Druck auf den Oberarm nach. In der Arterie fließt vernehmbar wieder Blut. Der Druck, bei dem der Arzt das Blut durch das in der Ellenbeuge aufgelegte Stethoskop erstmalig strömen hört, entspricht dem oberen, systolischen Druckwert (z. B. 120 mmHg). Sinkt der Manschettendruck weiter, fließt das Blut ungehindert, und die Geräusche verschwinden: Das markiert den unteren, diastolischen Wert (z. B. 80 mmHg).

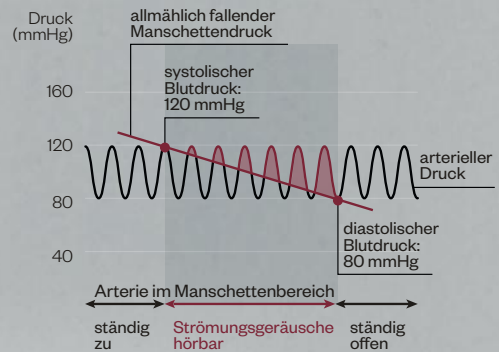
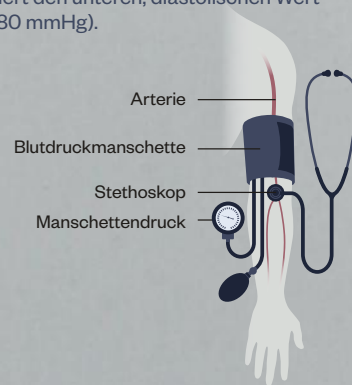

Ein Klassiker:
das manuelle Blutdruck-
messgerät mit Manometer
und Manschette

Das Stethoskop

Zwei Ohrbügel, ein langer, flexibler Plastikschlauch, dazu das metallene Bruststück mit der Membran: Viel mehr ist nicht dran an einem der wichtigsten Arbeitsinstrumente, das Ärzte besitzen. Das Stethoskop hilft ihnen, Störungen von Herz und Lunge anhand der Geräusche zu bestimmen, die diese Organe verursachen. Erfahrene Diagnostiker finden beim Auskultieren (von lat. „auscultare“ – „zuhören, zuhorchen“) Hinweise auf so unterschiedliche Erkrankungen wie Lungenentzündung, COPD, Asthma bronchiale, Rippenfellentzündung, Herzinsuffizienz oder Herzklappenfehler. Selbst in Zeiten von Ultraschall und MRT halten die meisten Ärzte ihr modernes Hörrohr für unverzichtbar. ▶

Das Otoskop

Dieses Handinstrument mit Lampe und integrierter Vergrößerungslinse erlaubt dem Arzt, in den äußeren Gehörgang bis zum Trommelfell zu blicken. So erkennt der Untersucher beispielsweise, ob sich eine Entzündung im Ohr breitgemacht hat oder ob das Trommelfell verletzt ist. Die Ohrenspiegel zählen zu den gängigen Untersuchungsgeräten in HNO-Praxen, bei Kinderärzten und Allgemeinmedizinern. ▼



Mit dem Otoskop blickt der Arzt in das beleuchtete Patientenohr



Stethoskop: ein Arbeitsgerät, das zugleich Symbol des Arztberufs ist

Die Weisheit des Blutes

Es übernimmt den Transport und ist ein flüssiges Organ. Labormediziner finden im Blut fast 1000 Hinweisstoffe, die ihnen helfen, Diagnosen zu stellen und die Gesundheit zu überwachen. Welche Tests wichtig sind und was die Werte bedeuten

8-11
verschiedene
Blutwerte
umfasst das
sogenannte
kleine
Blutbild

Wertvoller Saft:
Aus einem Tropfen Blut
können Ärzte eine Vielzahl an
Informationen herauslesen



Blut übt auf die Menschen eine eigentümliche Faszination aus. Allein das Wort, aber noch mehr die Farbe versetzen uns in Alarmstimmung. Wer viel davon verliert, befindet sich in Lebensgefahr. Und seit alters her schreiben wir dem Blut geheimnisvolle Kräfte zu. Der sterbenskranke Papst Innozenz VIII., so erzählt es die Legende, wollte sich wie ein Vampir frische Lebenskraft einverleiben. Er trank das Blut dreier Jünglinge oder ließ es sich wie per Transfusion in die Adern laufen – die Angaben gehen auseinander. Jedenfalls ging der Heilversuch schief, alle vier starben. Das war im Jahr 1492.

Qua Beruf stehen Ärzte heute der Flüssigkeit nüchtern gegenüber. Die Faszination aber ist geblieben. Denn im Blut können sie Krankheiten nachweisen oder den Erfolg von Therapien überwachen. Bereits eine kleine Probe genügt, um das ganze Genom des Menschen zu analysieren. Was im Blut steckt, ist wie eine Auskunft über den Zustand des Körpers. Sogar eine Therapie aus Blut gegen Alzheimer haben die Forscher im Visier. „Wir können im Blut heute mehr als 1000 Biomarker zur Präzisierung einer Diagnose bestimmen“, erläutert Joachim Thiery, Direktor des Instituts für Laboratoriumsmedizin am Universitätsklinikum Leipzig.

Blut, der Tausendsassa, ist nicht etwa eine Flüssigkeit, wie es oft leichtthin heißt, sondern eine Suspension. Denn in der Lösung befinden sich sowohl Zellen, also feste Substanzen, als auch Wässriges in einer Mischung. Dass im Blut abgeflachte rote Zellen flottieren und sich einzeln und nacheinander, wie auf einer Perlenkette aufgereiht, durch die Kapillaren drängen, entdeckte der Holländer Antoni van Leeuwenhoek, Linsen-

schleifer und Erfinder des Mikroskops, im Jahr 1638. Er untersuchte Hasenohren.

Heute ist das kleine Blutbild ärztliche Routine. Dabei bestimmen die Ärzte die Menge der roten Blutkörperchen, die den Sauerstoff transportieren, die Blutplättchen, die Blutungen bei Verletzungen stoppen, und die weißen Blutzellen. Letztere patrouillieren durch den Organismus, um Erreger aufzuspüren oder bedrohliche Zellen zu zerstören. Das Blutbild gibt, so Thiery, „eine erste Orientierung, ob beispielsweise eine Entzündung vorliegt oder eine Blutarmut besteht“.

Das flüssige Organ beheimatet nicht nur die Schutztruppen der Immunabwehr und der Gerinnung. Auch für die Zellregeneration und den Stoffwechsel ist es von entscheidender Bedeutung. Die Körperflüssigkeit – bleiben wir dabei – trägt Sauerstoff und andere Gase, Zucker, Hormone, Fette, Proteine oder Vitamine in die Zellen und nimmt abgebaute Stoffe aus dem Gewebe auf. Sie dient somit zugleich als Lebensader und Müllschlucker. Ob die Organe reibungslos funktionieren, lässt sich aus dem Blut ermitteln.

Die Zahl der Blutproben und Signalstoffe darin steigt ständig – wie auch die Nachfrage. Die diagnostischen Biomarker analysieren Experten der Labormedizin täglich millionenfach. Für den Patienten bleiben sie kostenlos, solange der Arzt einem konkreten Verdacht nachgeht, also den Hintergrund von Beschwerden aufklärt. „Möchte ich einer komplizierten Krankheit des Fettstoffwechsels auf die Spur kommen, ist selbst eine aufwendige Genomanalyse möglich – ohne dass der Patient sie bezahlen muss“, erklärt Thiery.

Vorsorgeuntersuchungen dagegen sind von den gesetzlichen Kassen streng reglementiert. Sie bieten den „Check-up 35“ an, der zwei Blutwerte erfasst, das Cholesterin und den Blutzucker. ►



Wir können im Blut fast 1000 Biomarker finden. Bei der Erstuntersuchung genügen meist 30 Werte



Joachim Thiery, 66,
Direktor des Instituts für
Labormedizin des Universitätsklinikums Leipzig

3%

der Deutschen spenden regelmäßig Blut, ihr Anteil sinkt leicht. Benötigt werden täglich rund 14 000 Blutspender

So erhalten Patienten und Arzt einen Hinweis darauf, ob das Risiko für einen Gefäßverschluss und damit einen Herzinfarkt erhöht ist oder ein Verdacht auf Diabetes besteht. Allerdings ist die Aussagekraft der Werte, speziell des erfassten Blutfetts, umstritten. „Das Gesamtcholesterin ist heute vor allem bei jüngeren Frauen und Sportlern als alleinige Bestimmung fehlleitend. An seiner Stelle sollten wir lieber den Spiegel des LDL-Cholesterins ermitteln“, fordert Thiery. Wer den Check-up machen möchte, sollte das mit seinem Hausarzt besprechen.

Darüber hinaus raten Ärzte dazu, während der ersten drei, vier Lebensjahrzehnte die Werte für die Funktion der Schilddrüse und der Nieren im Auge zu behalten. Hierfür genügt die orientierende Bestimmung des Hormons TSH für die Schilddrüse und des Kreatinins für die Nierenfunktion. Eine differenzierte Blutzellanalytik, im Rahmen eines großen Blutbilds, „ist jedoch unsinnig, wenn kein konkreter Verdacht auf eine Entzündung oder Blutbildungsstörung vorliegt“, sagt Thiery. Auch der sogenannte IGeL-Monitor, eine krankenkassennahe Expertenmeinung zu sogenannten

individuellen Gesundheitsleistungen, hält die meisten Extratests bei symptomlosen Erwachsenen für verzichtbar, wenn keine speziellen Symptome vorliegen. Detaillierte Auskunft ist auf der dortigen Website zu finden.

Von Bluttests ins Blaue raten verantwortungsvolle Ärzte ab – etwa wenn sich jemand ständig schlapp fühlt, erkältet ist oder leichte Kreislaufprobleme hat. Wer meint, dass ihm Vitamine und Spurenelemente fehlen, Selen, Zink, B₁₂ tauchen dann häufig auf, der sollte sich gesund ernähren: mit Ballaststoffen, Gemüse, Obst, hochwertigen Fetten und wenig Fleisch. Bei ständiger Müdigkeit sind eine Belastung durch Stress am Arbeitsplatz oder ungelöste Konflikte in der Familie der weitestwahrscheinlichere Grund als ein im Blut analysierbarer Mangel. Eine Blutarmut als Ursache wird das kleine Blutbild ermitteln.

Wer es ganz genau wissen will, kann seinen Ernährungsstatus per Blut abklären lassen. Der Omega-3-Index misst das Verhältnis verschiedener Fettsäuren im Blut. Im Internet kostet er 68 Euro, beim Arzt können weitere Gebühren hinzukommen; einige private Krankenkassen erstatten ihn. „Der medizinische Sinn dieser Untersuchung und die Konsequenz für den Patienten sind allerdings nicht erkennbar“, kritisiert Thiery.

Selbst bei Vitamin D liegt die Sache nicht so einfach. Das Bundesinstitut für Risikobewertung in Berlin räumt ein, dass die Deutschen bei dem vor allem für den Knochenaufbau unentbehrlichen Vitamin D im Durchschnitt nur knapp die Hälfte des Referenzwerts erreichen. Referenzwerte geben an, in welchem Bereich die Werte Gesunder liegen. Die Tatsache nutzen Hersteller von Nahrungsergänzungsmitteln, um für ihre Produkte zu werben. Allerdings ist eine Überdosierung fettlöslicher Vitamine wie A, E oder D riskant. Zu viel an Vitamin D kann zu Nierenschäden führen. „Eine zusätzliche Vitamin-D-Einnahme sollte daher immer mit dem Hausarzt besprochen und die Calcium-Konzentrationen im Blut kontrolliert werden“, empfiehlt Thiery. Von einer länger dauernden Selbstmedikation mit Vitamin D sei abzuraten.

Verlieren Patienten durch überflüssige Bluttests Geld, ist das unangenehm. Gefährlich wird es, wenn vermeintlich bedrohliche Befunde sie zu Kranken erklären. Der Tumormarker CEA, dessen Spiegel einen Hinweis auf Darmkrebs geben kann, ist hierfür ein Beispiel. In der Medizin dient er dazu, eine Diagnose abzusichern. Als Instrument zum Aufspüren versteckter Wucherungen bei Gesunden ist er ungeeignet, weil ►

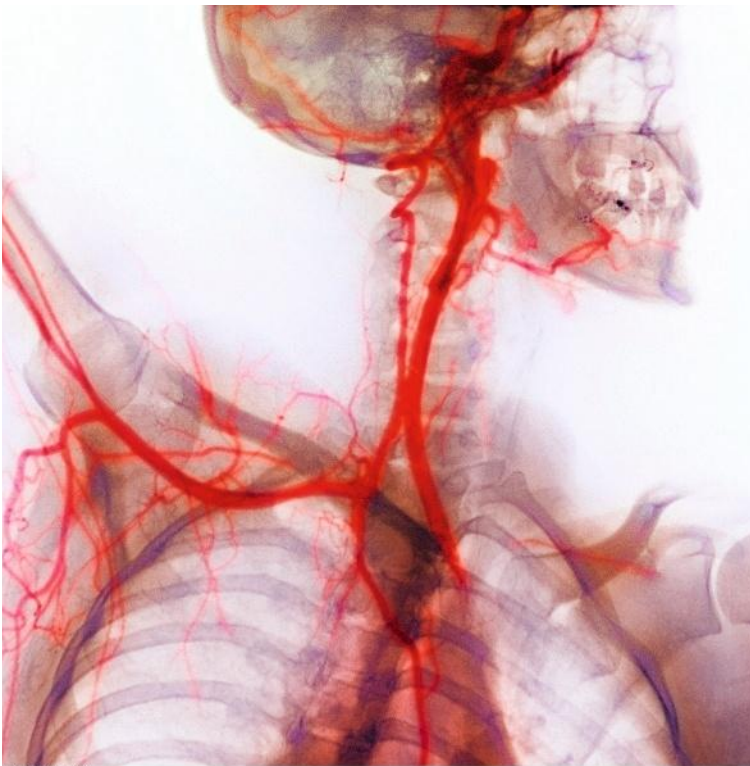

Versorgungsleitungen

Die eingefärbte Röntgenaufnahme zeigt die Arterien des Nacken- und Schulterbereichs. Im Hals verläuft die dreiteilige Schlagader, die das Gehirn versorgt

Faktenreport: Blut

Der Strom in unseren Adern versorgt jede Zelle mit Sauerstoff und Nahrung und transportiert den Abfall weg. Die wichtigsten Daten über ein **lebenswichtiges Organ**



5-6 Liter

Blut enthält der menschliche Körper. Es hat einen Anteil von 8 % am Körpergewicht

Ab 1 Liter

Blutverlust droht Lebensgefahr



55 % des Blutes sind flüssig und bestehen aus Plasma (Wasser, Salze, Mineralien, Kohlenhydrate, Fette, Proteine)



ein Mikroliter enthält:



5000-10 000 Leukozyten (zuständig für Immunabwehr)



250 000-400 000 Thrombozyten (zuständig für Blutgerinnung)



4,8-5,4 Mio. Erythrozyten (zuständig für den Sauerstofftransport)

Hämoglobin



In jedem roten Blutkörperchen befinden sich **270 Mio.** Hämoglobinmoleküle, von denen jedes 4 Sauerstoffmoleküle transportiert



Bluttransfusionen

werden in Deutschland 4-5 Millionen jährlich verabreicht, das entspricht etwa 4 Millionen Liter pro Jahr



Die erste schriftlich niedergelegte **Bluttransfusion** soll 1492 stattgefunden haben. Empfänger war der sterbenskranke Papst Innozenz VIII. Spender waren drei zehnjährige Knaben, die das Experiment ebenso wenig überlebten wie der Pontifex

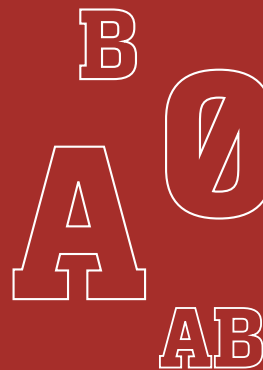

Verteilung der Blutgruppen in der deutschen Bevölkerung

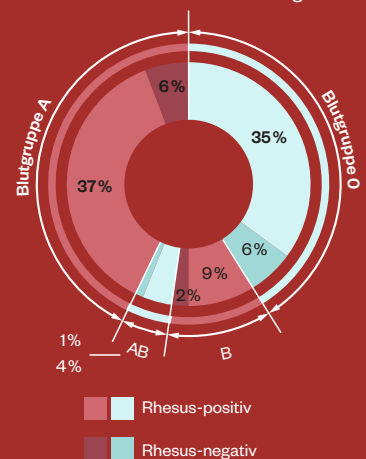

Im Jahr **1900** entdeckte der österreichisch-amerikanische Forscher Karl Landsteiner die verschiedenen Blutgruppen und erhielt dafür 1930 den Nobelpreis für Medizin



100 000 km lang sind die menschlichen Blutleitungsbahnen



6 Liter Blut pumpt das Herz pro Minute durch den Körper



4 km/h ist die Höchstgeschwindigkeit des Blutes im Körper



Dauerhaft mehr als 90/140 mmHg gilt als **Bluthochdruck**

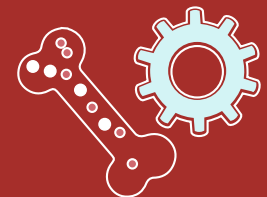

200 Mrd. rote und **150 Mrd.** weiße Blutkörperchen stellt das Knochenmark täglich her



Alarmstoff

Die roten Blutkörperchen oder Erythrozyten verleihen dem Blut seine Farbe. Sie enthalten das Protein Hämoglobin, das in der Lage ist, den Sauerstoff aus der Luft aufzunehmen und wieder abzugeben, also zu transportieren. Mit Sauerstoffladung sieht das Protein etwas heller aus als ohne

er auch aufgrund anderer Einflüsse erhöht sein kann, so etwa bei Rauchern. Wer sich allein auf die CEA-Werte verlässt, läuft Gefahr, den Patienten unnötig zu ängstigen. Weitere Diagnosen zur Abklärung des Verdachts sind zudem zeitaufwendig und können Nebenwirkungen haben. „Einen einzelnen Blutwert zu bestimmen ist verlockend, um Krankheiten nachzuweisen, aber so einfach funktioniert das bisher nicht“, erklärt Thiery. „Ein Laborwert des Blutes, der vom Referenzbereich abweicht, ist nicht automatisch eine Krankheit. Es muss immer der ganze Mensch gesehen werden.“

Dennoch lockt das Blut Investoren. Das US-Labordiagnostik-Unternehmen Therasys sammelte 700 Millionen Dollar von Anlegern ein. Der Absturz kam 2015, als sich herausstellte, dass die als neu gepriesenen Labormethoden nicht existierten. In Heidelberg blühten die Fantasien um einen vermeintlichen diagnostischen Bluttest auf Brustkrebs – der Millionen in die Kassen der Hei-

delberger Firma Heiscreen und ihrer Eigner gespült hätte. Inzwischen sind die Umstände ein Fall für die Staatsanwaltschaft.

Gleichwohl lassen Entdeckungen in dem Organ Blut aufhorchen. US-Wissenschaftler wollen aus dem Blut die erste Therapie gegen Alzheimer entwickeln, die nicht nur die Symptome lindert. Forscher der Stanford-Universität führten Experimente mit Mäusen durch, bei denen sie die Gefäße von alten und jungen Tieren zu einem Blutkreislauf verbanden. Der unheimliche Trick, Parabiose genannt, hatte den gewünschten Effekt. Die älteren Mäuse profitierten von der Auffrischung, ihr Gedächtnis verbesserte sich.

Und erst kürzlich konnten Forscher durch ein im Blut zirkulierendes Eiweiß (PCSK-9) eine Antikörpertherapie entwickeln, um sehr hohe Konzentrationen des LDL-Cholesterins drastisch zu senken und dem Herzinfarkt vorzubeugen. Davon profitieren Hochrisikopatienten bereits. ■

W. SIEFER/K.-M. MAYER/S. SANIDES

Die wichtigsten Blutwerte kurz erklärt

Mediziner haben sich auf Normwerte für die Parameter des Blutes geeinigt. Werden sie über- oder unterschritten, kann das auf Krankheiten hinweisen. **Alle Werte beziehen sich auf Erwachsene mittleren Alters**

GGT Norm Männer bis 66 U/l, Frauen bis 39 U/l – deutet auf Hepatitis, Fettleber, Entzündung der Gallenwege und Leberzirrhose hin

Blutzucker (nüchtern) Norm unter 100 mg/dl – Indikator für Insulinproduktion der Bauchspeicheldrüse (Diabetes)

BSG Norm Männer bis 15 mm/h, Frauen bis 20 mm/h – weist auf Entzündungen, Leber-, Nierenerkrankungen, Infektionen und Tumoren hin

CRP Norm bis 5 mg/l – deutet hin auf Infektionen, Sepsis, Morbus Crohn, Atherosklerose

Kreatinin Norm Männer bis 1,3 mg/dl, Frauen bis 1,1 mg/dl – weist auf Nierenstörungen, Schwangerschaft, niedrige Muskelmasse hin

TSH Norm 0,4–4 mU/l – höhere

Werte deuten auf eine Schilddrüsenunterfunktion (Hashimoto) hin, geringere auf eine Überfunktion

Hämoglobin Norm bei Männern 14–18 g/dl, bei Frauen 12–16 g/dl – gibt Aufschluss über die Sauerstofftransportkapazität des Blutes

Erythrozyten (rote Blutkörperchen), Norm bei Männern 4,5–5,9 Mio./Mikroliter, bei Frauen 4,1–5,2 Mio./Mikroliter – geringere Werte weisen auf Eisenmangel, Infektionen, Rheuma oder Leukämie hin, höhere auf reduzierte Lungentätigkeit

Gesamteiweiß Norm 64–83 g/l – geringere Werte deuten auf eine Störung der Nahrungsaufnahme hin, höhere auf chronisch-entzündliche Erkrankungen oder Leberzirrhose

Leukozyten Norm 4000–10 000 Zellen/Mikroliter – geben Aufschluss über Infektionen, Autoimmunerkrankungen, Tumoren

LDL-Cholesterin Referenzwert unter 160 mg/dl – deutet hin auf Atherosklerose, Gallenstau, Harnvergiftung

Triglyceride (nüchtern) Norm unter 150–200 mg/dl (je nach sonstigen Risikofaktoren) – weisen hin auf Diabetes, Bewegungsmangel, Alkoholmissbrauch, Gicht, Nierenstörung

Harnsäure Norm bei Männern 3,4–7 mg/dl, bei Frauen 2,4–5,7 mg/dl (bis zu den Wechseljahren, danach wie bei Männern) – legen Gicht, Nierenfunktionsstörung, Mangelernährung oder Schilddrüsenüberfunktion nahe

IgE (Immunglobulin E) Norm unter 100 IU/ml – Indikator für

Neurodermitis, allergischen Schnupfen, Asthma, Wurmbefall, Krebs

Homocystein (nüchtern) Norm 5–10 Mikromol/l – gibt Aufschluss über den Mangel an Vitamin B₁₂, B₆ oder Folsäure, Nierenerkrankungen, Schilddrüsenunterfunktion, Alkoholmissbrauch

Ferritin Norm bei Männern 34–310 Mikrogramm/l, bei Frauen 22–112 Mikrogramm/l – deutet hin auf Eisenmangel, Morbus Crohn, vegane Ernährung

Vitamin D Norm 35 Nanogramm/ml – weist hin auf ein Defizit an Sonnenlicht, Schuppenflechte, Magen-Darm-Krankheiten

Zink Norm 70–150 Mikrogramm/dl – deutet auf Fehlerernährung oder Morbus Crohn hin

Moderne Technik steht jedem gut.

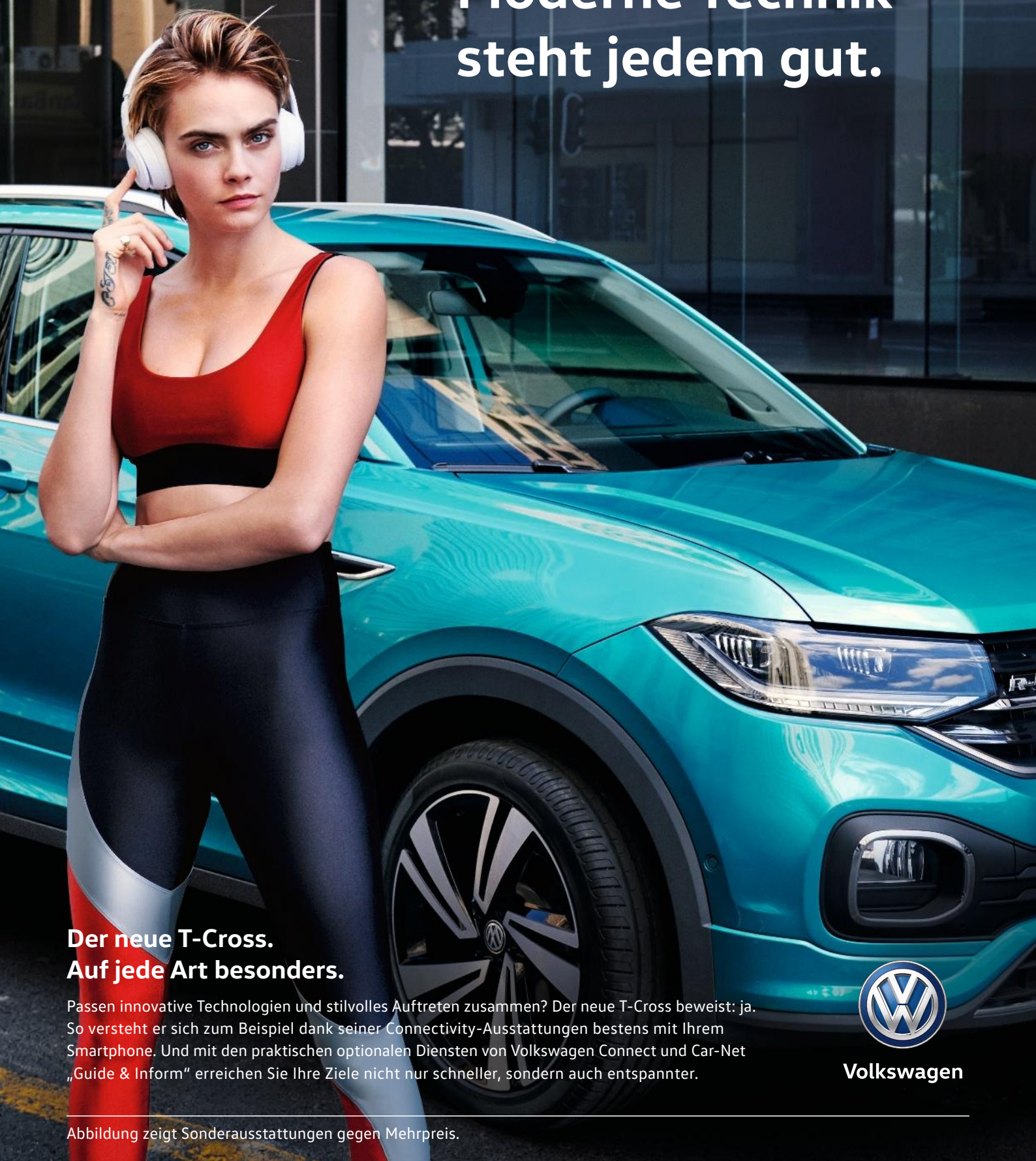

Der neue T-Cross. Auf jede Art besonders.

Passen innovative Technologien und stilvolles Auftreten zusammen? Der neue T-Cross beweist: ja. So versteht er sich zum Beispiel dank seiner Connectivity-Ausstattungen bestens mit Ihrem Smartphone. Und mit den praktischen optionalen Diensten von Volkswagen Connect und Car-Net „Guide & Inform“ erreichen Sie Ihre Ziele nicht nur schneller, sondern auch entspannter.



Volkswagen

Abbildung zeigt Sonderausstattungen gegen Mehrpreis.

Wege in die Welt

Wassergeburt, Kaiserschnitt oder natürliche Geburt?
Eine werdende Mutter hat viele Möglichkeiten, ihr Kind zur Welt zu bringen. Mediziner erklären, welche Methoden wann sinnvoll sind und was bei der Wahl der Klinik zu beachten ist

Wenn Henriette Whitmore über die Geburt ihres dritten Kindes spricht, schleicht sich ein Lächeln auf ihr Gesicht. „Wir werden sehr gern daran zurückdenken“, sagt sie und drückt die Hand ihres Mannes Garrett, der neben dem Bett sitzt. Töchterchen Theodora liegt dabei auf ihrer Brust. Rösig schimmernd, selig schlummernd, zwei Tage alt. Genau wie ihre beiden Brüder wurde auch das kleine Mädchen mit einem Kaiserschnitt geholt. Und doch verlief ihr Start ins Leben ganz anders als bei ihren Geschwistern.

Dank moderner Geburtsmedizin kommen heute 97 Prozent aller Kinder gesund auf die Welt. Geburtsmediziner und Hebammen versuchen, die Geburt eines Kindes so angenehm und intim wie möglich zu gestalten. In den vergangenen Jahren haben in deutschen Kreißsälen neue Methoden Einzug gefunden: Ärzte lassen werdende Mütter bei der Schnittentbindung ihres Kindes zusehen oder gar mithelfen. Ein medizinischer Eingriff soll so zum positiven Erlebnis werden. Gleichzeitig schaffen Kliniken mit warmen Farbtönen und gemütlicher Ausstattung in ihren Kreißsälen eine Wohlfühlatmosphäre. Geräte wie Saugglocken oder Zangen verschwinden aus dem Blickfeld werdender Eltern. Geburtsmediziner kommen so dem Wunsch vieler Mütter nach, ihr Kind in einem geborgenen Umfeld zur Welt zu bringen. Dennoch können sie im Notfall Mutter und Kind versorgen.

Theodora ist durch eine sogenannte Kaisergeburt auf die Welt gekommen. Bei der Schnittentbindung sehen Eltern zu, wie der Arzt das Baby

3480 Gramm

wiegt ein Baby in Deutschland im Durchschnitt bei der Geburt

110- bis

150-mal

pro Minute schlägt das Herz eines Ungeborenen

1,5 Liter

Fruchtwasser bilden sich in der Fruchtblase einer Schwangeren

11 Kilo

nimmt eine werdende Mutter bis zum Ende der Schwangerschaft zu

1000 Gramm

wiegt die Gebärmutter in der Schwangerschaft. Zu Beginn sind es nur 80 bis 120 Gramm

785 000

Kinder kamen 2017 auf die Welt

aus dem Bauch der Mutter holt. Zuvor entfernt er den blauen Sichtschutz, der das Operationsfeld verdeckt. Der Eingriff ist unblutiger, als viele Frauen befürchten: Der Bauch verdeckt den Schnitt, der gerade mal 15 Zentimeter lang ist. Beim Herausholen drehen die Ärzte das Kind mit dem Gesicht zur Mutter, damit der erste Blickkontakt nur ihr und dem Kind gehört. Sobald die Nabelschnur durchtrennt ist, legen die Ärzte das Neugeborene direkt auf die Brust der Mutter – ohne den üblichen Umweg über den Kinderarzt. Dort darf es bleiben, bis die Operation beendet ist. Während die Ärzte den Bauchschnitt der Mutter in mehreren Schichten vernähen, ist intensives Kuscheln und das erste Stillen angesagt.

So auf die Welt geholt hat die kleine Theodora Wolfgang Henrich, Direktor der Klinik für Geburtsmedizin an der Berliner Charité. Er sagt: „Medizinisch ist der Unterschied zu einem normalen Kaiserschnitt nicht groß, menschlich dafür immens.“ 2012 hat er die Methode an seiner Klinik eingeführt, über 10 000 Kinder wurden seitdem auf diese Art in Berlin entbunden. Für Henriette Whitmore war es der richtige Weg. „Ich hatte keine großen Erwartungen. Aber es war ein überraschend positives Erlebnis“, sagt die Juristin und streichelt ihrer Tochter zärtlich über den Kopf.

Henriette Whitmore erinnert sich noch genau an die Geburt ihres ersten Kindes. An die 36 Stunden Wehen, den Herzschlag ihres Sohnes über den Herztonschreiber ständig in den Ohren. Und noch besser daran, wie der Ton auf einmal immer schwächer und mit einem Schlag klar ►



In die Welt gelupft

Der kleine Owen kam per Kaiserschnitt zur Welt. Er ist im Moment der Aufnahme gerade neun Sekunden alt

wurde, dass etwas nicht stimmt. „Plötzlich war das Zimmer voller Ärzte, und es ging alles sehr schnell“, erinnert sie sich. Spinalanästhesie, Operationsaal, Not-Kaiserschnitt. „Das war kein schönes Erlebnis. Körperlich und mental war ich danach erst mal ziemlich am Ende“, sagt sie.

Der Weg eines Babys in die Welt verläuft häufig anders, als es sich Mütter vorstellen. Mediziner versuchen dann etwa mit einer Kaisergeburt, einer Operation ein schönes Erlebnis abzutrotzen. Vielen Frauen, wie Henriette Whitmore, hilft das. In der Fachwelt stößt die Methode aber auch auf Skepsis. „Der Begriff suggeriert ein sanftes Geburtserlebnis und verharmlost damit einen operativen Eingriff und seine Risiken“, sagt Ekkehard Schleußner, Direktor der Universitätsklinik für Geburtsmedizin in Jena. Er befürchtet, dass solche Angebote die Zahl der Kaiserschnitte weiter nach oben treiben könnten. Etwa jedes dritte Kind wird hierzulande bereits im Operations- statt im Kreißaal geboren. Damit liegt Deutschland deutlich über dem von der Weltgesundheitsorganisation (WHO) empfohlenen Richtwert von 10 bis 15 Prozent. Geburtsmediziner Henrich hält dagegen: „Die Richtzahl der WHO gilt in erster Linie für Länder, die durch fehlende OP-Möglichkeiten viele Kinder und Mütter verlieren. In westlichen Ländern sind 25 Prozent realistischer, weil es viele gute Gründe für einen Kaiserschnitt gibt“, sagt er und verweist auf das steigende Alter von Frauen bei der Geburt, mehr Mehrlingsschwangerschaften durch künstliche Befruchtungen und die Zunahme von mütterlichen Erkrankungen wie Übergewicht, Bluthochdruck oder Diabetes. „Ich befürworte einen Kaiserschnitt auch nur, wenn er notwendig ist. Aber nichts spricht dagegen, den Eingriff in diesem Fall so angenehm wie möglich zu gestalten.“

Bei allem Zwist über Begrifflichkeiten und Zahlen: Die Experten sind sich einig, dass eine natürliche Geburt der beste Start ins Leben ist. Und auch dass in Deutschland mitunter vorschnell und unnötig zum Skalpell gegriffen wird. Laut der Deutschen Gesellschaft für Gynäkologie und Geburtshilfe (DGGG) sind nur etwa 10 bis 15 Prozent der Kaiserschnitte medizinisch gerechtfertigt. Etwa wenn das Kind quer liegt, die Plazenta sich ablöst oder die Herzöne schwächer werden. Weitaus häufiger spielen andere Erwägungen eine Rolle: Angst vor Schmerzen, Kontrollverlust oder Folgeschäden der Geburt, mangelnde Geduld oder Zwänge des Gesundheitssystems.

Etwa 15 % der Kaiserschnitte sind medizinisch gerechtfertigt

Quelle: Deutsche
Gesellschaft für Gynäkologie
und Geburtshilfe

„Es ist ein Irrtum zu glauben, dass ein Kaiserschnitt sicherer wäre als eine normale Geburt“, stellt Frank Louwen klar, Leiter der Geburtshilfe und Pränatalmedizin der Universität Frankfurt am Main und Vorstandsmitglied der DGGG. Für Mütter bestünden dabei ähnliche Risiken wie bei jeder Bauchoperation: Blutungen, Organverletzungen, Verwachsungen, Infektionen, Lungenembolien oder Thrombosen. Vor allem aber erhöhe ein Kaiserschnitt das Risiko, dass es bei weiteren Geburten zu Komplikationen kommt. Auch für Babys birgt die Operation Gefahren: Kinder, die direkt aus dem Fruchtwasser geholt werden, leiden in ihrem späteren Leben häufiger unter Asthma, Allergien, Diabetes, entzündlichen Darmerkrankungen und Adipositas. ▶

Die Phasen der Geburt

Von den ersten Wehen bis zum Schrei des Babys vergehen meist mehrere Stunden. Experten teilen die Geburt in drei zeitliche Abschnitte ein:

1 Eröffnungsphase

Die erste Phase der Geburt ist meist die längste: Sie dauert sechs bis zwölf Stunden. Sie beginnt mit den ersten Wehen und endet, wenn der Muttermund vollständig geöffnet ist – bei etwa zehn Zentimeter Durchmesser. Zu Beginn, in der sogenannten Latenzphase, treten Wehen etwa alle 30 Minuten auf. Diese Zeit kann die werdende Mutter zu Hause verbringen und alles machen, was guttut: baden, sich bewegen oder hinlegen. Später, in der Aktivphase, kommen die Wehen alle zwei bis vier Minuten, halten eine Minute an und werden schmerzhafter. Meist kommt es zu einem Blasensprung, dann tritt Fruchtwasser aus. Ist das der Fall oder treten drei bis vier Wehen innerhalb von zehn Minuten auf, ist es Zeit, ins Krankenhaus zu fahren.

2 Austreibungsphase

Die Austreibungsphase beginnt, wenn der Muttermund vollständig geöffnet ist und das Kind in den Geburtskanal rutscht. Die meisten Mütter verspüren den Drang zu pressen und helfen dem Baby so auf seinem Weg in die Welt. Die Phase dauert 30 Minuten bis zwei Stunden, bei manchen Frauen länger. Generell gilt: Das erste Kind lässt sich meist mehr Zeit als die folgenden.

3 Endphase

Selbst wenn man sein Kind schon im Arm hält, ist die Geburt noch nicht vorbei. Nach etwa 15 Minuten kommt es zu Nachwehen. Sie dauern etwa eine halbe Stunde an, schmerzen weniger als die Wehen zuvor und sind sehr wichtig: Durch die Nachwehen zieht sich die Gebärmutter wieder zusammen, die Nachgeburt wird ausgestoßen. So nennt man den kuchen-tellergroßen Gewebshaufen, der aus dem Mutterkuchen, den Resten der Nabelschnur und den Eihäuten besteht.



Fotos: Nora Bibbel für FOCUS-Gesundheit

Das große Glück
Stolz betrachten die Eltern Henriette und Garrett Whitmore ihre zwei Tage alte Tochter Theodora in der Geburtsklinik der Berliner Charité

Viele Experten vermuten, dass diese Anfälligkeit am fehlenden Kontakt des Kindes mit dem Mikrobiom der Mutter liegt. Als Mikrobiom bezeichnen sie die Gesamtheit aller Mikroorganismen, mit denen ein Mensch besiedelt ist – also vor allem unzählige Bakterien, darunter viele nützliche. „Auf dem Weg durch den Geburtskanal macht das Baby intensive Bekanntschaft damit“, erklärt Geburtsmediziner Louwen. Studien zeigen, dass die bakterielle Besiedelung von Babys jener der Mutter ähnelt, wenn sie vaginal geboren werden. Das könnte der Grund dafür sein, dass sich ihr Immunsystem besser entwickelt. Kaiserschnittkindern fehlt diese Starthilfe. Deshalb wird zunehmend mit dem sogenannten Vaginal Seeding experimentiert. Dabei betupfen Mediziner Kaiserschnittkinder direkt nach der Operation mit dem Vaginalsekret der Mutter und geben einen Abstrich davon in den Mund. „Wir hoffen, damit einen Nachteil des Kaiserschnitts kompensieren zu können“, sagt Geburtsmediziner Louwen, der an der Universität Frankfurt dazu forscht. Er warnt aber vor übertriebenen Erwartungen: „Es gibt noch keine Langzeitstudien, die einen positiven Effekt belegen könnten.“

Viele Kliniken versuchen, den Erwartungen werdender Mütter gerecht zu werden. Sie gestalten ihre Kreißsäle mit warmen Wandfarben oder richten Geburtsräume nach Feng Shui ein. Geräte verschwinden hinter Schränken. Das ist einerseits gut, weil es dem Wunsch nach Wohlfühlatmosphäre nachkommt und Ängste vor Komplikationen lindert. Bei der Wahl der Klinik, warnt Mediziner Louwen, seien jedoch andere Kriterien wichtiger: Stehen im Notfall Neonatologen bereit, die das Kind versorgen? Wie viele Ärzte und Hebammen gibt es? Haben die Gynäkologen genug Routine, um eine natürliche Geburt auch dann zu begleiten, wenn nicht alles glattläuft? „Ein Kind in Beckenendlage etwa kann von erfahrenen Ärzten normal entbunden werden, während andere in diesem Fall einen Kaiserschnitt machen“, sagt Geburtsmediziner Schleußner. Kliniken mit hohen Geburtenzahlen hält er für empfehlenswerter als kleine, auch wenn die Atmosphäre dort persönlicher anmutet. Eine Erfahrung, die auch die frischgebackene Mutter Henriette Whitmore bestätigen kann. „Bei meinem ersten Kind bin ich alles sehr locker angegangen und einfach in das nächstgelegene kleine Krankenhaus gegangen. Weil ich immer davon ausging, dass es eine natürliche Geburt wird und schon alles gut gehen würde. Nachdem daraus ein Kaiserschnitt in letzter Minute wurde, würde ich nur noch in einer



»Es spricht nichts dagegen, einen Kaiserschnitt so angenehm wie möglich zu gestalten«

Wolfgang Henrich, 57
Leiter der Klinik für Geburtsmedizin
an der Charité Berlin

großen Klinik mit angeschlossener Neonatologie entbinden.“

Frauen haben heute bei einer natürlichen Geburt die Wahl, in welcher Position sie gebären wollen. Gebärhocker und Seile von der Decke, an denen man sich während der Wehen festhalten kann, sind mittlerweile Standard. Werdende Mütter können sich auch auf einer Matte in den Vierfüßlerstand begeben. Erlaubt ist, was sich gut anfühlt. Tatsächlich ist es sogar ungünstig, im Liegen ein Kind zu bekommen. „Dabei ist das Becken schmaler, die Blutversorgung des Kindes schlechter, und die Wehen sind weniger effektiv“, sagt Experte Louwen.

Eine spontane Geburt folgt stets einem von der Natur vorgegebenen Ablauf (siehe S. 24). Wie lange es jedoch dauert, bis sich etwa der Muttermund öffnet, ist von Frau zu Frau verschieden. Auch Schmerzen nehmen Schwangere unterschiedlich stark wahr. Dank moderner Betäubungen können Frauen bei der Geburt beweglich bleiben, was viele Positionen ermöglicht. Bei der Periduralanästhesie (PDA) werden heute Pumpen eingesetzt, die wiederholt niedrige Dosierungen abgeben. So werden Schmerzen wirksam unterdrückt, und das Gefühl in den Beinen bleibt erhalten. In Studien sprechen 80 Prozent der Mütter von einer sehr guten schmerzlindernden Wirkung. Auch Wasser-geburten sind heute nichts Außergewöhnliches mehr. „Dagegen ist nichts einzuwenden“, sagt Mediziner Schlußner, „es ist allerdings nicht unbedingt die natürlichste Variante einer Geburt.“ Er lacht. „Bei Landsäugetieren machen das sonst nur Nilpferde.“ Dass einige Frauen lieber zu Hause oder in Hebammenhäusern gebären, finden die Experten hingegen bedenklich. „Ärzte von der Geburt zu verbannen ist ein Rückschritt um ein ganzes Jahrhundert“, so Geburtsmediziner Louwen. Bei guter Geburtshilfe sollten Hebammen und Ärzte Hand in Hand arbeiten.

In Berlin ist Theodora unterdessen von der Brust ihrer Mutter auf den Arm ihres Vaters gewandert. Die winzigen Finger zur Faust geballt, gähnt sie so herzhaft, dass ihre Eltern lachen müssen. Schmerz und Glück liegen bei jeder Geburt nahe beieinander. Aber egal, wie ein Kind letztlich zur Welt kommt: Am Ende überwiegt immer das Glück. ■

NINA HIMMER

Gründe für eine Klinikentbindung

Die meisten Schwangeren möchten eine gute medizinische Versorgung bei der Geburt ihres Kindes

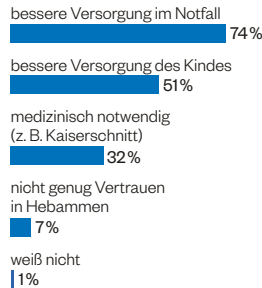

Quelle: Statista

Anzahl der Kaiserschnittgeburten

Der Anteil der Schnittentbindungen hat sich seit 1991 verdoppelt

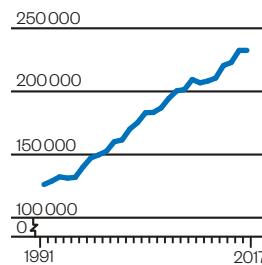

Quelle: Statistisches Bundesamt

Durchschnittliches Alter der Mütter

Mütter sind heute bei der Entbindung im Durchschnitt 31 Jahre alt

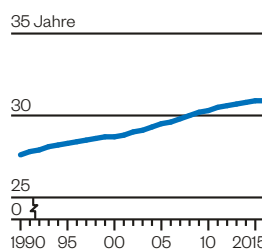

Quelle: Bundesinstitut für Bevölkerungsforschung



Sophienklinik

DIE ANTI-AGING-PROFIS -
 BEKANNT AUS FUNK UND TV



DYNAMIC FACE.
 DIE NEUE
 NATÜRLICHKEIT
 GEGEN FALTEN.
 MIT HYALURON.

Über 16 Jahre Kompetenz und Erfahrung des Klinikteams rund um Frau Dr. Kotzur kombiniert mit den neuen Produkten von TEOXANE bieten natürliche sowie sichere Lösungen für die ästhetische Faltenbehandlung

Wir sind jederzeit für Sie erreichbar:

Telefonisch unter 0711 25 25 750
 oder online: www.sophienklinik-stuttgart.de



Sorgfältig recherchierte Top-Ärzte für den Bereich Gynäkologie und Geburt finden Sie ab Seite 78.

Ein Herz für Kinder

Babys mit angeborenem Herzfehler haben heute beste Chancen auf ein normales, langes Leben. Wie Kardio-Spezialisten dies ermöglichen

Am Gitterbettchen im Vorraum hängt ein rosa Schlafanzug mit weißen Punkten, unter der Bettdecke lugt ein kleiner Stofflöwe hervor. Das Bett ist leer. Isabelle Christ, sieben Monate alt, liegt auf dem OP-Tisch im Herzkatheterlabor des Universitätsklinikums Erlangen. Sie hat ein Schlafmittel bekommen. Sven Dittrich, Leiter der Kinderkardiologie, navigiert behutsam einen millimeterdünnen Kunststoffschlauch vom Venenzugang in der Leiste bis in das winzige Herz hinauf – es ist kaum größer als eine Pflaume. Mit dem Katheter will Dittrich dort unnatürlich gewachsene Nebengefäße verschließen. Dafür platziert er winzige Schirmchen aus Drahtgeflecht in die Gefäße und verstöpselt diese so. Ein großer Monitor hilft ihm bei der Orientierung. ►



Kinderherzchirurg Robert Cesnjevar (links) und Kinderkardiologe Sven Dittrich vom Universitätsklinikum Erlangen bespaßen ihre kleine Patientin Isabelle Christ, heute neun Monate alt



„Das war mühsame Arbeit heute“, sagt der Katheterspezialist, als er sich zwei Stunden später die OP-Haube von der Stirn schiebt und den schweren Bleimantel, der ihn während des Eingriffs vor Röntgenstrahlung schützt, auf den Kleiderbügel hängt. „Man braucht Geduld, manchmal fühlt man sich ein wenig wie Sisyphus, aber es hat sich gelohnt.“ Dittrichs Einsatz wird dem Baby einen Teil der anstehenden großen Herz-OP ersparen.

Die kleine Isabelle leidet an einem komplexen angeborenen Herzfehler. Die Diagnose lautet: Pulmonalatresie mit Ventrikelseptumdefekt. Eine der Herzklappen ist bei ihr vollständig verschlossen, zudem hat die Kammerscheidewand ein Loch.

Herzfehler sind die häufigste angeborene Organfehlbildung. Jedes Jahr kommen in Deutschland rund 6500 Babys damit zur Welt, das ist eines von 100 Kindern. Die Diagnose erfolgt heute häufig schon während der Schwangerschaft. Auch Isabelles Eltern, Tanja und Volker Christ, erfuhren durch die Feindiagnostik in der 20. Woche davon. Die Geburt des Babys erfolgte geplant per Einleitung. Um zu überwachen, wie Herz und Atmung außerhalb der Gebärmutter reagieren, kam Isabelle sofort auf die Intensivstation. Nach zwei Wochen konnte die Familie aus Mittelfranken heimgehen, zur regelmäßigen Kontrolle sollte sie einen niedergelassenen Kardiologen aufsuchen. Doch die typischen Symptome des überlasteten Herzes machten bald eine erneute Einweisung in die Klinik nötig. „Isabelle atmete sehr schnell, die Arme und Beine sahen graublau aus, und um Mund und Nase bildete sich ein bläu-



Aus dem 3-D-Drucker: In Erlangen erstellen die Mediziner realitätsgetreue Silikonherzen ihrer kleinen Patienten

Voller Hoffnung auf ein unbeschwertes Leben für die kleine Isabelle: Tanja und Volker Christ mit ihren Töchtern

liches Dreieck“, erzählt Tanja Christ. Schnell war klar, dass eine Operation unvermeidlich ist.

Es gibt circa 40 verschiedene angeborene Herzfehler: Das Herz kann nur aus einer statt aus zwei Kammern bestehen, Klappen können verwachsen oder verengt, die Anschlüsse der großen Arterien vertauscht sein. Mit 31 Prozent ist der Ventrikelseptumdefekt am häufigsten – ein Loch in der Scheidewand zwischen rechter und linker Herzkammer. Viele dieser Veränderungen treten auch in Kombination auf. Bei mehr als 90 Prozent der angeborenen Herzfehler ist die Ursache unbekannt.

In den letzten Jahrzehnten haben sich Kinderkardiologie und Kinderherzchirurgie enorm weiterentwickelt. Es ist eine beeindruckende Erfolgsgeschichte: Heute erreichen mehr als 90 Prozent der Betroffenen das Erwachsenenalter – bei guter Lebensqualität. Die Patienten werden alt, das hat es früher nicht gegeben. Zu verdanken ist dies ausgefeilten Operationstechniken, höherwertigen Materialien und wirksamen Medikamenten. Eine optimierte Steuerung der Herz-Lungen-Maschine während der OP und eine professionelle Intensivmedizin machen die Eingriffe für die Patienten sicherer. Durch Katheterinterventionen, die spezialisierte Kardiologen minimalinvasiv durchführen, lassen sich manche Operationen am offenen Herz unter Vollnarkose vermeiden – und damit auch die Risiken. Gefäß-Stents oder Herzklappen können mittels der Schlüssellochtechnik eingebracht werden. Hybridverfahren kombinieren Kathetereingriff und offene OP, was die medizinischen Möglichkeiten erweitert. Vielerorts suchen gemischte CardioBoards aus Chirurgen und Kardiologen nach der bestmöglichen Therapie für jeden Patienten.

Digitale Technologien verbessern die Arbeitsbedingungen der Spezialisten immens. „3-D-Bildgebung hilft uns, viel zielgerichteter zu handeln, etwa bei der Katheterintervention, und einen Teil der üblicherweise notwendigen Röntgenstrahlung zu sparen“, sagt Muhannad Alkassar. Am Uni-Klinikum Erlangen erstellt der Kinderkardiologe und Biologe aus CT-Schnittbildern der Patienten mithilfe einer speziellen Software eine maßstabsgetreue dreidimensionale Maske. Acht bis zwölf Stunden später liegen im 3-D-Drucker im Zimmer nebenan die Herzen aus Silikon. Eingefärbt in Rot, Blau, Grün stehen sie im Regal wie moderne Kunstwerke. Wirklichkeitsgetreu, mit ihren individuellen Fehlern. Diese Modelle erleichtern Robert Cesnjevar die Vorbereitung auf die OP. Der Leiter der Kinderherzchirurgie hält das Silikonherz von Isabelle Christ in der Hand, dreht und wendet es, verinnerlicht die Strukturen. Um die Fehlbildungen





Vorbereitung für die OP: Der Erlanger Kinderherzchirurg Robert Cesnjevar sieht durch die VR-Brille das dreidimensionale Hologramm eines Herzens

noch besser zu verstehen, taucht er anschließend mit einer Virtual-Reality-Brille in das Hologramm des kleinen Organs ein, das in den Raum projiziert wird. „Man fliegt förmlich in die Herzen hinein“, schwärmt der Chirurg. Cinematic Rendering heißt die brandneue Technologie, die von Siemens Healthineers entwickelt wurde und erstmals auch im Hologramm seinen Einsatz findet.

Der Tag der Operation ist da. Es ist ein Schicksalstag für die kleine Isabelle, der mit entscheidet, ob sie ein möglichst unbeschwertes Leben führen kann. Ihre Eltern haben sich an der Schleuse vor dem OP-Saal von ihrer Tochter verabschiedet, ihr noch einmal über die blonden Haare gestrichen. Nun können sie nur noch warten.

Mit einem Elektroskalpell legt ein Oberarzt das Herz frei. Es ist schon Isabelles zweite Operation am offenen Herz – Re-OP, wie die Chirurgen sagen. Im Alter von drei Wochen wurde eine Kurzschluss-

verbindung, ein sogenannter Shunt, gelegt, um die Sauerstoffversorgung des Körpers zu verbessern und das Wachstum der Gefäße zu fördern. Dann beugen sich die Chirurgen zu dritt über das Herz, das sich in schnellem Takt hebt und senkt. Ihre Köpfe berühren sich fast, so eng stehen sie beieinander. Sie tragen Lupenbrillen, die die hauchzarten Gefäße des Herzmuskels um das 3,5-Fache vergrößern, eine Stirnkamera überträgt das OP-Feld auf zwei Monitore. Für die fragilen Strukturen wären Finger viel zu wuchtig, die Chirurgen verwenden feinste Instrumente. Um am Herz arbeiten zu können, muss es aufhören zu schlagen. Kardio-Techniker Frank Münch tippt die Zieltemperatur in die Maschine ein: 26 Grad – schnell sinkt Isabelles Körpertemperatur, gut zu sehen auf dem Anästhesiemonitor. Niedrige Temperaturen schützen das Gehirn und die Organe vor Sauerstoffmangel. Als Chefchirurg Cesnjevar „Kardioplegie“ sagt, lässt Münch ein Blut-Kalium-Magnesium-Gemisch ins Herz laufen. Sekunden später steht es still: künstlicher Herztod. Die Herz-Lungen-Maschine übernimmt den Kreislauf komplett. Hoch konzentriert ersetzt Chirurg Cesnjevar nun den früheren Shunt durch eine Klappe und erweitert die Pulmonalarterie mit einem Flicker, der akkurat angepasst und fein säuberlich mit blauen OP-Fäden vernäht wird. Dann repariert er den Defekt an der Kammerscheidewand. Unzählige Handgriffe und Knoten später, die der Chirurg in beeindruckendem Tempo zuzieht und damit das Gewebe verschließt, fängt Isabelles Herz wieder von selbst an zu schlagen. Seit Beginn der OP sind mehr als sechs Stunden vergangen.

Es gibt Fälle, wo ein einfacher Herzfehler korrigiert wird und das Kind geheilt ist. Bei komplexeren Fehlbildungen ist das häufig nicht möglich. Die Mediziner behandeln palliativ, beschwerdelindernd. Regelmäßig sind Ultraschalluntersuchungen des Herzens (Echokardiografien), Blutdruckkontrollen, Kathetereingriffe und oft auch Folgeoperationen nötig. Kardio-Spezialisten wie Dittrich und Cesnjevar müssen bei allem, was sie heute tun, weit in die Zukunft denken. Wie wird sich das Herz entwickeln in 10, 20, 30 Jahren? Welche Möglichkeiten sollen wann zum Einsatz kommen? Manchmal geht es nur darum, Zeit zu gewinnen – mit dem Kind wachsen auch die Gefäße.

Einigen hilft aber nur die Transplantation. Zu schwach ist ihr Herz. In Erlangen leben die kleinen Patienten auf der KE4, der Kinderkardiologischen Station im vierten Stock, bis ein Spenderorgan gefunden ist. Manche haben hier mehr Zeit ihres Lebens verbracht als zu Hause. „Wir hatten ein Kind, das hier über 800 Tage auf ein neues Herz war- ▶

»
**Mit
 der Virtual-
 Reality-
 Brille fliegen
 wir förmlich
 in die Herzen
 hinein**
 «

Robert Cesnjevar, 54,
 Leiter der Kinderherz-
 chirurgie am
 Universitätsklinikum
 Erlangen

tete“, erzählt Stationsleiterin Christine Herrmann. Um die Zeit zu überbrücken, brauchen die Kleinen häufig ein Kunstherz wie das „Berlin Heart“ – eine außerhalb des Körpers arbeitende Pumpe, die über zwei Schläuche mit dem schwachen Herz verbunden ist. Das 150 Kilo schwere System steckt in einem blauen Kasten auf Rädern. Selbst der Weg in den Schlosspark neben der Klinik macht Mühe.

Isabelle dagegen darf nach zwei Wochen nach Hause. Bald lacht und albert sie wieder mit ihrer großen Schwester. Die Narbe auf der Brust heilt gut, für kurze Zeit dreht sie sich schon auf den Bauch, wie vor der OP. „Die Ärzte haben uns erklärt, dass sie quasi die Straßen gebaut haben. Jetzt wird sich zeigen, was Isabelles Körper damit macht, ob alle Gefäße gut mitwachsen“, sagt ihre Mutter Tanja. Im Herzkatheter müssen die Herzkranzgefäße regelmäßig gepflegt, etwa Verengungen geweitet werden. Und in fünf, sechs Jahren wird Isabelle neue Stents brauchen, auch die Herzklappe muss im Lauf ihres Lebens ausgetauscht werden. „Die Angst, dass es sich nicht so entwickelt, wie wir hoffen, dass Isabelle kein beschwerdefreies Leben führen kann, ist immer da“, sagt Tanja Christ. Die ungewisse Zukunft herzkranker Kinder ist für Eltern schwer zu ertragen, auch Geschwister leiden mit. In drei Monaten ist der nächste Kontrolltermin.

Den meisten Kindern merkt man ihre Erkrankung im Alltag nicht an. Und doch werden ihre Herzen auch im Erwachsenenalter nicht wie ein gesundes Herz schlagen. Viele Patienten kommen zur Behandlung weiter in die Kinderherzzentren. 270 Kilometer nordwestlich von Erlangen leitet die Internistin Monika Lüdemann die EMAH-Sprechstunde am Universitätsklinikum Gießen – hier stellen sich Erwachsene mit angeborenem Herzfehler vor, über 1000 pro Jahr. Das Gros ist zwischen 20 und 30, manche von ihnen begleitet Lüdemann schon lange. „Mein ältester Patient ist 81“, so die Ärztin. Eine neue Generation von Patienten, früher wurden sie schlichtweg nicht so alt.

Experten schätzen, dass in Deutschland heute etwa 300000 Erwachsene mit angeborenem Herz-

Im Katheterlabor: Die Kinderkardiologen Christian Jux (rote Mütze) und Markus Khalid der Uni-Klinik Gießen setzen einer Patientin eine neue Herzklappe ein



Kinder sind nicht Erwachsene im Miniatur-Format. Mit ihnen ist Viertelstundenmedizin unmöglich – und das ist um unserer Zukunft Willen gut so



Christian Jux, 52, Professor für Kinderkardiologie am Universitätsklinikum Gießen

fehler leben – und jährlich kommen 6500 dazu. Die Mehrheit führt ein beinahe normales Leben mit Beruf und Familie. „Mit zunehmendem Alter gibt es dennoch spezifische Probleme für jeden einzelnen Herzfehler und auch Komplikationen, die aus der individuellen Reparatursituation des Fehlers entstehen“, sagt Expertin Lüdemann.

Die lebenslange Nachsorge durch einen EMAH-Spezialisten ist darum essenziell. Monika Lüdemann bespricht mit ihren Patienten nicht nur medizinische, sondern auch Alltags- und Lebensfragen. Zu den typischen Spätfolgen zählen etwa undichte, verkalkte Klappen, aus denen das Blut zurückschwappt. Sie müssen ausgetauscht werden. Mit dem Alter nehmen auch Herzrhythmusstörungen zu, verursacht unter anderem durch Schnitte, Nähte und Narben der Eingriffe. Diese lassen sich medikamentös behandeln oder mit Kälte oder Wärme veröden. Doch je schwerwiegender sie sind, desto drängender stellt sich die Frage, ob ein implantierbarer Defibrillator oder ein Herzschrittmacher notwendig ist. „Die Entscheidungen sind mitunter weitreichend, lösen natürlich auch Ängste aus. Wir versuchen, sie gemeinsam mit dem Patienten zu treffen“, sagt die Kardiologin. „Man darf nicht vergessen: Ein Eingriff bringt auch Erleichterung, ein Herzschrittmacher ist als Sicherungssystem zu sehen.“

An diesem Mittwoch im April sitzt Metin Yildiz aus Hanau vor ihr, er kommt alle sechs Monate in Lüdemanns Sprechstunde. Als Kind litt der nun 25-Jährige wegen seines Herzklappenfehlers unter Atemnot. „Meine Mutter musste mich mit dem Buggy zur Grundschule fahren“, erinnert er sich. 2003 bekam er hier in Gießen eine künstliche Klappe und einen Herzschrittmacher unters Schlüsselbein eingesetzt. Über dünne Drähte ins Herz wird so der Herzrhythmus registriert. Ist dieser zu langsam oder setzt er aus, gibt der Schrittmacher über Elektroden elektrische Impulse ab, die das Organ wieder zum Schlagen bringen.

EMAH-Expertin Monika Lüdemann untersucht Metin Yildiz, kontrolliert den Schrittmacher und liest seine Software am Monitor aus – etwa die verbleibende Batterielaufzeit: 6,5 Jahre. Und fragt den Patienten, ob sich etwas verändert habe, er Kurzatmigkeit beim Treppensteigen spüre oder die Gelenke schmerzten. „Heute sind viele Patienten optimal eingestellt, sie gehen mit der Erwartungshaltung in ihr Erwachsenenalter, dass es ein gutes Leben sein wird“, sagt Lüdemann. Dazu gehört der Wunschberuf oder Sport, so wie bei Yildiz. „Am Wochenende spiele ich oft Fußball. Aber ich versuche, nicht über mein Limit hinauszugehen.“ ▶

Hilfe in Herzangelegenheiten

Die Kardiologie ist komplex. Hier gibt es verständliche Infos:

www.kinderherzstiftung.de bietet u. a. eine Online-Sprechstunde.

www.herzclick.de erklärt das gesunde und kranke Herz mit Filmen und Videos.

www.emah-check.de liefert Infos für Erwachsene mit angeborenem Herzfehler zu Berufswahl, Schwangerschaft usw. Mit Liste EMAH-zertifizierter Ärzte.

www.kompetenznetz-ahf.de gibt einen Überblick über die aktuelle Forschung.

Gut zu wissen, wer Ihnen hilft.

In den Kliniken für Psychiatrie und Psychotherapie des Vitos Klinikums Weil-Lahn finden psychisch kranke Menschen Hilfe.

Die Fachkliniken behandeln alle im Erwachsenenalter auftretenden psychischen Störungen mit ihren vielfältigen Erscheinungsformen.

Klinikdirektor Privatdozent Dr. med. Dieter Schoepf hat seinen klinischen Schwerpunkt im Bereich der affektiven Störungen.



Seit 2011 wird der Experte kontinuierlich in der Focus-Ärzteliste als Spezialist für Depressionen und bipolare Störungen als einer der Top-Mediziner Deutschlands aufgeführt.



Vitos Klinikum Weil-Lahn
Kliniken für Psychiatrie und Psychotherapie

Mönchberg 8 Weilstraße 10
65589 Hadamar 35789 Weilmünster
Tel. 06433 - 917 - 261
info@vitos-weil-lahn.de

www.vitos-weil-lahn.de



Die Grenzen des Machbaren zu erweitern, das treibt die Herzspezialisten an. „Technisch hat sich extrem viel getan, es gibt heute fast keine Kinder mehr, die wir nicht behandeln können“, bilanziert der Gießener Kinderherzchirurg Hakan Akintürk, der über 500 Operationen im Jahr durchführt. „Unsere Arbeit schränkt eher der Pflegemangel ein und dass es zunehmend schwierig wird, spezielle Implantate und Geräte in Kindergrößen zu bekommen, da das für die Hersteller kein attraktiver Markt ist.“ Akintürk hat auch den „Gießen Hybrid Approach“ mit entwickelt, inzwischen ein anerkanntes Verfahren in Kinderherzchirurgie und Kinderkardiologie. „Mithilfe eines speziellen Stents und eines Bändchens, das den übermäßigen Blutfluss drosselt, halten wir die fetale Zirkulation – wie das Herz im Mutterleib funktioniert – noch etwas länger aufrecht“, erklärt Christian Jux, der die Kinderkardiologie im Hessischen Kinderherzzentrum

Alle Werte im Blick: Die Kardiologen überwachen den Ablauf eines Herzkathetereingriffs umfassend

Fast alle Kinder überleben

Die Todesfälle durch angeborene kardiovaskuläre Fehlbildungen pro Jahr sind stark gesunken

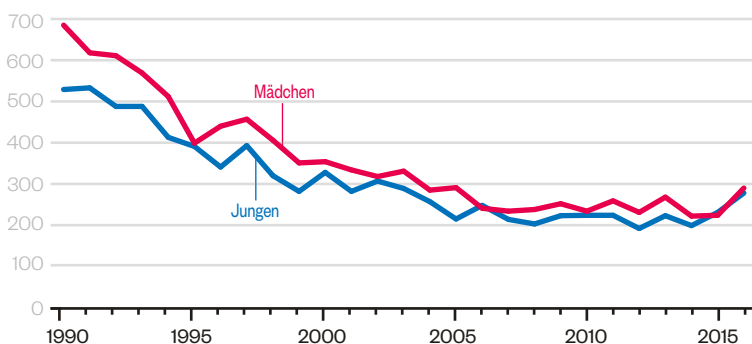

Quelle: Deutscher Herzbericht 2018

in Gießen leitet. Das verschafft wertvolle Zeit, sodass man empfindlichen Neugeborenen keine OP an der Herz-Lungen-Maschine zumuten muss.

Neue Materialien sollen in Zukunft die Lebensqualität der Herzpatienten weiter verbessern und Eingriffe nachhaltiger machen. „Es gibt Versuche mit resorbierbaren Implantaten, die sich im Körper auflösen“, sagt Jux. „Da Kinder wachsen, passen die eingesetzten Kunstteile langfristig oft nicht mehr, nicht immer können sie entfernt werden.“ In klinischen Studien werden Stents getestet, die Sollbruchstellen enthalten, um einen größeren Durchmesser zu erreichen. „So könnten wir Kinder früher behandeln, und die Gefäßstütze wäre später erweiterbar“, sagt der Kinderkardiologe.

Abwarten, bis Beschwerden kommen – der Ansatz ist nicht mehr State of the Art. „Tendenziell machen wir heute mehr Eingriffe, um die Funktion des Herzes bestmöglich zu erhalten“, erklärt Jux. „Wir wollen auch geringere Fehlbelastungen schon früh behandeln, um negative Langzeitfolgen zu vermeiden.“ Der Herzmuskel vergisst nicht. Auch wenn Belastungen aktuell nicht so kritisch sind, summieren sie sich über die Jahre. Und irgendwann verliert das Herz an Pumpkraft. Die Folgen lassen sich nicht wieder ungeschehen machen.

Einen Eingriff auf sich zu nehmen, wenn man sich gut fühlt – für Patienten ist das nicht immer nachvollziehbar. „Wir versuchen, ihnen zu erklären, dass es eine Investition in die Zukunft ist“, sagt Jux, „und wägen Vor- und Nachteile unserer Empfehlung sorgfältig ab.“ Kann man noch zuwarten? Oder muss man handeln, weil das Herz noch 60 Jahre halten soll? Was sind die Konsequenzen des Eingriffs? Was bedeuten weitere Schnitte, Nähte und Narben im Gewebe? „Aus diesen komplexen Faktoren den individuell besten Weg zu finden, das ist die eigentliche Herausforderung unserer Arbeit“, so der Experte. Die Ansprüche der Patienten an die Spezialisten steigen, auch langfristig. Immer häufiger geht der Plan auf. „Einer der schönsten Momente für mich ist, wenn Frauen mit komplexem angeborenem Herzfehler zu mir kommen, die ich schon jahrelang betreut habe und die ihr erstes Kind erwarten“, sagt Jux. „Vor 30 Jahren wären sie gar nicht so alt geworden. Und vor 15 Jahren wäre ihr Kreislauf für eine Schwangerschaft zu fragil gewesen. Heute ist es möglich.“

CAROLIN BINDER



Von FOCUS empfohlene Top-Ärzte für den Bereich Kinderkardiologie und Kinderherzchirurgie finden Sie ab Seite 110.

DADO
SENS
DERMACOSMETICS



- + PFLEGT
MEDIZINISCH
- + WIRKT
NATÜRLICH



MEINE HAUT IST SPEZIELL.
MEINE PFLEGE
IST SPEZIALISIERT.

DADO SENS DERMACOSMETICS ist auf die sanfte Pflege sensibelster Hautzustände spezialisiert. Die dermatologisch geprüften und in langjähriger Forschung entwickelten Pflegeserien auf Naturbasis unterstützen besonders empfindsame Haut auf dem Weg zurück zu ihrer natürlichen Balance. Damit Sie sich sichtbar schön fühlen.

Die Produkte von DADO SENS sind in Reformhäusern, Parfümerien und autorisierten Apotheken sowie im Onlineshop www.dadosens.com erhältlich.



**In 16
Jahren wird
der Anteil
der über
67-Jährigen
von 18 auf
26 % steigen**

Quelle: IW-Studie
„Perspektive 2035“

Mit Gehördämpfern, Gewicht auf den Schultern und eingeschränkter Sicht fühlt sich Autorin Sina Horsthemke, 38, wie 83. Das Überqueren einer Straße gerät so zur Herausforderung

Das Altsein erkunden

Ein Tag als betagter Mensch – unsere Autorin hat den **Selbstversuch** gemacht. Sie versteht nun besser, warum das Alter spezialisierte Mediziner verlangt

Vor zehn Minuten war ich 38. Jetzt fühle ich mich wie 83: schwerhörig, das Blickfeld eingeschränkt, die Sicht verschwommen und 16 Kilo schwerer. Als wäre das nicht schlimm genug, schränken Handschuhe und Manschetten die Beweglichkeit von Fingern, Knien und Ellbogen ein.

Ich stecke im „AgeExplorer“, einem Altersanzug. Auf meinen Schultern liegt eine Gewichtsweste, die Ohren behindert ein Schalldämpfer, und ein Spezialvisier hemmt meine Sicht. Hanne Meyer-Hentschel, die Frau, die mir hineinhalf, hat den Anzug 1994 mitentwickelt. Sie ist Dozentin des Studiengangs „Altern und Gesellschaft“ an der Hochschule Luzern und will es jüngeren Menschen wie mir ermöglichen, die Welt aus der Perspektive Älterer wahrzunehmen. „Instant Aging“ heißt die Alterssimulation. Das „sofortige Altern“ soll die Wahrnehmung verändern. Zu wissen, wie sich Altsein anfühlt, steigert das Verständnis und das Mitgefühl für Senioren. ►

Ob am Fahrkartenautomaten (1), vor dem Einkauf im Supermarkt (2) oder in der Straßenbahn (3): Alt sein ist anstrengend. In dem Alterssimulationsanzug braucht die Autorin für alles länger, muss sich extrem konzentrieren und fühlt sich dennoch stets unsicher



»Alter muss man erleben, um es zu verstehen«

Seit 2008 ist „Instant Aging“ Teil eines Pflichtseminars für Medizinstudierende im Fach „Medizin des Alterns“. Dass jeder zukünftige Arzt es belegen sollte, liegt angesichts des demografischen Wandels nahe: Bis 2035, also in nur 16 Jahren, wird der Anteil der über 67-Jährigen in Deutschland von derzeit knapp 18 auf 26 Prozent gestiegen sein. In der Folge werden Ärzte es immer häufiger mit geriatrischen Patienten zu tun bekommen. Diese haben im Schnitt acht bis zwölf Erkrankungen, die meisten davon chronisch. Viele leiden unter ersten kognitiven Einschränkungen. Geriater sind ausgebildet, um den Bedürfnissen dieser Menschen zu begegnen. Nur: Es gibt sie noch nicht in ausreichender Zahl, sie müssen erst ausgebildet werden. „Wenn wir es jetzt nicht schaffen, den Nachwuchs für die Altersmedizin zu begeistern, haben wir keine Chance“, sagt Hans Jürgen Heppner, Präsident der Deutschen Gesellschaft für Geriatrie.

Alter muss man erleben, um es zu verstehen. Das Ausmaß des Dilemmas wird mir bewusst, als ich noch „schnell“ Schuhe anziehen möchte, bevor ich mit dem Anzug das Haus verlasse: Mich zu bücken fällt mir schwer. Auf einem Bein stehen, um den anderen Schuh anzuziehen? Unmöglich. Ich muss mich setzen, sonst schaffe ich das nicht. Meine Finger gehorchen kaum, als sie die Schnürsenkel binden sollen. Danach komme ich nicht aus dem Sessel, ohne mich abzustützen. Kein Wunder, dass viele Ältere so selten ihre Wohnung verlassen.

Studien belegen längst, dass alte Menschen von einer gezielten medizinischen Versorgung profitieren. Erfahren Patienten mit Hüftgelenksbrüchen im Krankenhaus zusätzlich eine geriatrische Betreuung, senkt das die Sterblichkeit. Jene mit

kognitiven Einschränkungen benötigen nach Genesung auf einer geriatrischen Station weniger Medikamente und kommen zu Hause besser zurecht. Auch die Wahrscheinlichkeit, dass Ältere nach einem Krankenhausaufenthalt nach Hause entlassen werden und nicht ins Pflegeheim müssen, ist nach geriatrischer Behandlung um 30 Prozent höher. So weit die Theorie.

Die Praxis hinkt hinterher, zumindest in Deutschland. Obwohl die Bundesärztekammer die Weiterbildung empfiehlt, ist die Facharztbezeichnung „Geriater“ bei Ärzten bisher nur in drei Bundesländern anerkannt: in Berlin, in Brandenburg und in Sachsen-Anhalt. Gegen eine deutschlandweite Zulassung stimmten 2017 nicht nur die Hausärzte, sondern auch die Fachgewerkschaft Marburger Bund: Niedergelassene Allgemeinmediziner seien qualifiziert, um ältere Patienten zu versorgen – dafür brauche es keinen Facharzt, so ihr zentrales Argument.



Was steht da? Die Speisekarte ist schlecht erkennbar, die Zucker- verpackung lässt sich mit unbeweg- lichen Fingern kaum öffnen



WEITERBILDUNG

Geriatrische Pharma- zeuten gesucht

Nicht nur Krankenhäuser und Arztpraxen müssen sich auf mehr geriatrische Patienten ein- stellen, sondern auch Apothe- ken. Die Bundesapothekerkam- mer empfiehlt deshalb seit einigen Jahren die Weiterbildung zum „Geriatrischen Pharmazeu- ten“ – mit dem Ziel, dass sich Apotheker danach besser darauf verstehen, die Medikation mehr- fach erkrankter älterer Men- schen zu optimieren. Vorreiter war die Apothekerkammer Nord- rhein, inzwischen haben bis auf Brandenburg und Thüringen alle Bundesländer nachgezogen.

Geriatrer wie Heppner sehen das anders. Den Professor, der als Chefarzt der Klinik für Geriatrie am Helios Klinikum Schwelm täglich Ältere behandelt, macht die Ableh- nung geradezu wütend. „Die Hausärzte haben Angst, dass ihnen die alten Patien- ten weglauen. Aber das ist unberechtigt. Wir brauchen dringend niedergelassene Geriatrer, weil sie die Experten sind. Pati- enten mit komplizierten Herzrhythmus- störungen behandelt auch der Kardiologe und nicht der Hausarzt allein.“ Der Gegenwind, den die Geriatrie erfährt, habe laut Heppner zwei Gründe: „Die meisten wollen mit dem Alter nichts zu tun haben. Dazu kommt, dass man als Geriatrer oft die Funktionalität verbessert, statt zu heilen. Statt sich mit einer Herz- transplantation zu brüsten, machen Altersmediziner kleine Schritte.“

Einen Schritt langsamer muss auch ich im Altersanzug tun, den ich nun bei einer Fahrt mit der Tram testen will. Um zur Haltestelle zu gelangen, muss ich eine



»Der Alters- mediziner braucht Sozial- kompetenz, Empathie und Entschlus- sbereitschaft«

Hans Heppner, 55, Präsident der Deutschen Gesellschaft für Geriatrie

Straße überqueren. Die Situation überfor- dert mich. Unsicher stehe ich zwischen parkenden Autos, fühle mich wackelig auf den Beinen und wage kaum, einen Schritt auf die Fahrbahn zu setzen: Ist die Lücke groß genug? Werde ich schnell genug sein? Habe ich ein Hupen überhört? Es kostet Kraft, sich im Anzug zu beeilen, aber schließlich schaffe ich es bis zum Fahrkar- tenautomaten. Der scheint für Jüngere gemacht: Ich muss mich konzentrieren, die Schrift zu entziffern und die richtigen Knöpfe zu drücken. Wenn das nächste Mal ein alter Mensch vor mir sein Ticket kauft, nehme ich mir vor, werde ich Hilfe anbie- ten, statt ungeduldig zu sein.

Geduld sei eine der wichtigsten Eigen- schaften eines Geriaters, sagt Altersmedi- ziner Heppner. „Außerdem braucht er Sozialkompetenz, Empathie und Ent- schlussbereitschaft.“ Ein Altersmediziner müsse stets im Interesse des Patienten handeln – und diese auch mal vor die Inte- ressen des Krankenhauses oder der Leit- linien stellen. „Möchte Oma zur Kommu- nion ihrer Enkelin gehen, kümmern wir uns zunächst um ihr schmerzendes Knie und stellen nicht erst die Blutwerte ein“, nennt Heppner ein Beispiel. Gespräche mit Patienten seien der Schlüssel zum Behandlungserfolg – und kosten den Mediziner viel Zeit. „Manchmal ist die Anamnese bei Betagten so schwierig wie bei Kindern. Es kommt vor, dass ich mir Kriegsgeschichten anhöre, bevor ich zur Diagnose gelange.“ Biografiearbeit nennt der Fachmann das. Sie bedeutet, das Leben der Menschen ernst zu nehmen.

Dass eine altersgerechte medizinische Versorgung unerlässlich ist, bestreitet nie- mand. Dennoch hat das Bundesministeri- um für Arbeit und Sozialordnung in Deutschland dies erst Anfang der 1990er- Jahre erkannt. Andere Länder waren da längst weiter; Deutschlands Altersmedizin gilt in Europa als Schlusslicht. Geriatrer Heppner hat darauf zwei Antworten – je nachdem, in welcher Rolle er steckt: „Als Präsident der Gesellschaft müsste ich sagen: Die Entwicklung der Geriatrie war super in den vergangenen sechs Jahren. Als Arzt sage ich: Wir sind besser als Österreich und Tschechien, aber weit hin- ter England oder Skandinavien.“ ▶

Immer mehr Betagte und Hochbetagte

Anzahl pflegebedürftiger Personen bis 2060
(auf 1000 gerundet)

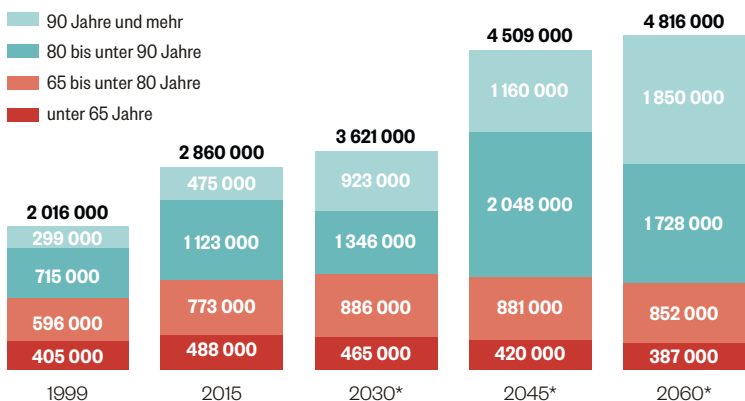

Quelle: Statistisches Bundesamt 2017

*Prognose

Die Tram fährt ein. Mühsam klettere ich in den Waggon, jemand rempelt mich an, ich fühle mich übersehen. Noch bevor ich einen Sitzplatz erreiche, fährt der Zug an – gerade rechtzeitig bekomme ich eine der Haltestangen zu fassen. Beim Aussteigen trete ich als Letzte aus der Tür.

Immerhin: Ich habe es allein geschafft. Was klappt noch gut? Wo ist Hilfe nötig? Bei der Aufnahme eines Patienten auf die geriatrische Station eines Krankenhauses geht es um Fragen wie diese. Jeder Neankömmling durchläuft ein sogenanntes geriatrisches Assessment, das Probleme identifiziert und dokumentiert, was gut funktioniert: Kommt der ältere Herr zu Hause allein zurecht, oder hilft jemand beim Kochen? Vergisst die Dame mit dem niedrigen Blutdruck ihre Tabletten und ist deshalb gestürzt? Gibt es Enkel, die sich um ihre Oma kümmern?

Sind alle Daten erfasst, wissen Ärzte und Pflegekräfte genau, wie es um körperliche Defizite, weitere Erkrankungen, die psychische Verfassung und das soziale Umfeld ihres neuen Patienten bestellt ist. Auf dieser Basis entwickelt das Team

einen individuellen Behandlungsplan und involviert je nach Bedarf Ergotherapeuten, Physiotherapeuten, Psychotherapeuten und Sozialarbeiter. Alle haben dasselbe Ziel: die Selbstständigkeit des alten Menschen wiederherzustellen, sodass er zurück in sein gewohntes Umfeld kann.

Kritiker werfen der Geriatrie frühzeitige Entlassungen vor, die einen „Drehtüreffekt“ zur Folge hätten: Kaum seien die Alten raus aus dem Krankenhaus, kämen sie zurück. Experte Heppner sieht das anders: „Bei uns steht den Patienten eine längere Verweildauer zu. Dadurch haben wir mehr Zeit für sie.“ Studien bestätigen, dass sich der Aufwand lohnt: Die multidisziplinäre Behandlung durch ein Team, das auf alte Menschen spezialisiert ist, verursacht nachweislich weniger Wiederaufnahmen und geringere Kosten als die Behandlung auf einer gewöhnlichen Station.

Zum Abschluss meines Experiments kämpfe ich mich durch den Supermarkt. Die Ware in den oberen Regalen erreiche ich nur mit Mühe. Preise und Etiketten zu lesen fällt mir schwer. Und eben wäre mir

»Kuschel- und Waschroboter brauche ich nicht, aber solche, die Sachen aufheben«

Hans Heppner

fast ein Marmeladenglas aus der Hand gerutscht. Das einzig Gute: Ich kann mich auf dem Einkaufswagen abstützen.

Damit das Gesundheitssystem die Masse der alten Patienten in Zukunft bewältigen kann, sagt Geriater Heppner, müsste die Altersmedizin mehr Wahrnehmung und Wertschätzung erfahren. „Zum Glück ändern sich die Dinge gerade“, so der Experte. „Es gibt zum Beispiel immer mehr Studien.“ Besonders hilfreich waren jene, die belegen, wie nützlich die Alterstraumatologie ist. So bezeichnen Mediziner die Zusammenarbeit von Geriatern und Unfallchirurgen, die Ältere mit Knochenbrüchen behandeln. Wenden die Spezialisten schonende Operationstechniken an und mobilisieren die Patienten frühzeitig, verbessert das die Überlebensrate um mehr als 20 Prozent.

In Zukunft könnten technische Lösungen die Ärzte und Pflegekräfte auf geriatrischen Stationen entlasten: Sturzsensoren, die bei Unfällen Alarm schlagen, oder Notrufmelder, die Betagte leicht bedienen können. „Im Kommen sind Roboter“, sagt Altersmediziner Heppner und findet das prinzipiell gut: „Kuschel- oder Waschroboter brauche ich nicht. Aber wenn Oma ihre Brille fallen lässt, ist es besser, wenn ein Roboter im Zimmer ist und sie aufhebt, als wenn dafür extra eine Krankenschwester gerufen werden muss.“

Ich weiß nun, ich werde Hilfe brauchen, wenn ich in 40 Jahren wirklich alt bin. Die Krankenhäuser, so hoffe ich, sind dann auf mich vorbereitet. ■

SINA HORSTHEMKE



Nach vier Stunden im Altersanzug ist die Autorin müde – und froh, die 40 Extrajahre einfach wieder ausziehen zu können



Sorgfältig recherchierte Top-Ärzte aus dem Bereich Geriatrie finden Sie ab Seite 72.

Multi-Tasking mit Kneipp



Recycelt
100%
Recyclbar



So leicht kann es sich anfühlen, wenn man mehrere Dinge auf einmal macht. Mehr unter [kneipp.de/wirkduschen](https://www.kneipp.de/wirkduschen)

Kneipp®

Starke Zähne von klein auf

Sie föhnen, duschen und versiegeln die Zähne. Wie Kinderzahnärzte Karies, bröselnde oder ausgeschlagene Zähne behandeln. Und was Eltern zur Mundgesundheit ihres Nachwuchses beitragen können

Die Möglichkeiten, Kinderzähne zu versorgen und gesund zu erhalten, sind vielfältiger denn je und an die Bedürfnisse der Kleinen angepasst: angefangen bei der professionellen Zahnreinigung über Versiegelungen und schonende Verfahren, um Karies zu behandeln, bis hin zur kindgerechten Kommunikation, wo der Zahn nicht gebohrt, sondern „geduscht“ wird. Hier erfahren Sie, was Kinderzähnen am meisten zusetzt – und wie spezialisierte Zahnärzte helfen.

Kinder erkranken vermehrt an Mineralisationsstörungen

Alessandra kann wieder lachen. Hinter der Fünfjährigen liegen viele Termine beim Zahnarzt und in der Kinderzahnklinik. „Ihre Backen- und schließlich auch die Schneidezähne verfärbten sich, in kurzer Zeit waren sie bräunlich und bröselig“, erzählt Mutter Shantala Latincic aus München. Die rätselhafte Krankheit, bei der die Zähne buchstäblich zerbröseln – daher im Volksmund auch Kreidezähne genannt –, trägt den komplizierten Namen Molaren-Inzisiven-Hypomineralisation (MIH). Wenn, wie bei Alessandra, die Milchzähne betroffen sind, spricht man von Milchmolaren-Hypomineralisation. „Es handelt sich um eine Störung der Zusammensetzung des Zahnschmelzes (Hypomineralisation), die hauptsächlich die ersten bleibenden Backenzähne (Molaren) betrifft. Die bleibenden Schneidezähne (Inzisiven) können beteiligt sein“, sagt Katrin Bekes, Vorstandsmitglied der Deutschen Gesellschaft für Kinderzahnheilkunde. „Die Schmelzbildung dieser Zähne findet in einem Zeitfenster vom Ende des achten Schwanger-



Betroffene Kinder können manchmal kaum Kaltes essen oder trinken, das Zähneputzen schmerzt



Katrin Bekes, 41, Deutsche Gesellschaft für Kinderzahnheilkunde und Direktorin der Abteilung für Kinderzahnheilkunde der Universitätszahnklinik Wien

schaftsmonats bis hin zum fünften Lebensjahr statt“, erklärt die Expertin. Bei Eintreten mehrerer Faktoren während der Zahnentwicklung kann eine MIH die Folge sein. Inzwischen leiden 28,7 Prozent aller Zwölfjährigen an MIH, so die aktuelle Mundgesundheitsstudie. Forscher diskutieren als mögliche Faktoren Schwangerschaftskomplikationen, Infektionserkrankungen in den ersten drei Lebensjahren, chronische Erkrankungen der Atemwege des Kindes, Antibiotikaeinnahmen sowie Umwelttoxine (Kunststoffbestandteile in Form des Bisphenol A) – bewiesen ist noch nichts. „An mangelnder Mundhygiene liegt es definitiv nicht, Eltern tragen keine Verantwortung“, sagt Expertin Bekes. Die Krankheit zeigt sich in vielen Variationen. Mal bleibt es bei wenigen Kreideflecken, mal ist nur ein Backenzahn, mal sind alle defekt.

In schweren Fällen wie bei Alessandra bricht der bis zu zehnmal weichere Schmelz ein, er hält den Kräften beim Kauen nicht stand. „Überempfindlichkeiten sind neben dem Bröseln der Zähne ein weiteres mögliches Problem. Die Kinder können kaum Kaltes essen oder trinken, das Zähneputzen an diesen Zähnen schmerzt“, sagt MIH-Expertin Katrin Bekes. Geheilt werden kann die Mineralisationsstörung nicht, dennoch gibt es heute gut etablierte Therapiekonzepte, die von der Intensivprophylaxe bis hin zu Füllungen reichen. In schweren Fällen müssen die Zähne entfernt werden. Auch bei Alessandra mussten mehrere gezogen werden. Nach jedem Essen putzt sie nun noch eifriger die Zähne, ihre Mutter achtet als Yogalehrerin und Health Coach ohnehin auf eine gesunde Ernährung. „Ich hoffe inständig, dass ihre bleibenden Zähne gesund sind“, sagt sie. ▶



Alessandra, 5,
im Badezimmer
beim Zähne-
putzen mit ihrer
Mutter Shantala
Latincic, 35

„Süßes besser auf einmal zu sich nehmen“

Eine Expertin erklärt, warum manche Getränke für den Schmelz so gefährlich sind und Kauen die Zähne gesund hält

Frau Wagner, welche Lebensmittel können Kinderzähne langfristig schädigen?

Solange die Mundhygiene stimmt, gibt es keine Verbote. Aber in Softdrinks, Säften, Schorlen und Sportlergetränken stecken oft viel Säure und Zucker, die den Zahnschmelz angreifen können. Daher sollten diese nur selten und dann aus einem offenen Becher getrunken werden, um die Kontaktzeit mit dem Zahn gering zu halten. Bei Nuckelflaschen, Trinklerntassen und Flaschen mit Sportverschlüssen wird die Flüssigkeit angesaugt, die Zähne werden intensiv umspült und der Trinkvorgang dauert länger.

Worauf sollte man beim Essen achten?

Die Anzahl der Zwischenmahlzeiten sollte reduziert und häufig kau-aktive Nahrung wie Karotten, Apfelstücke oder Brot angeboten werden. Kauen regt den Speichelfluss an und unterstützt die Selbstreinigung der Mundhöhle. Kinder sollten Süßes lieber konzentriert gleich nach dem Essen zu sich nehmen, als immer mal wieder etwas über den Tag verteilt.

Und dann gleich putzen oder etwas warten?

Idealerweise putzt man direkt nach dem Essen mit einer zinnfluoridhaltigen Zahnpasta. Das normalisiert nachweislich den PH-Wert viel schneller und umhüllt die Zähne mit einer Schutzschicht. Falls das nicht geht: Mundspülung verwenden oder Zahnpflegekaugummi kauen.



Yvonne Wagner

Die Zahnärztin mit Zusatzqualifikation Kinder- und Jugendzahnheilkunde am Universitätsklinikum Jena bietet bereits eine Babysprechstunde an



Kinder wie Alessandra sollen täglich mit einer Handzahnbürste putzen, um die nötige Feinmotorik zu schulen

Füllungen für kleine Zähne

Glasionomerzemente: Gemisch aus Carbonsäuren, anorganischen Füllkörpern und Wasser für die kurz- und mittelfristige Versorgung von Milchzähnen. Das Füllmaterial hält chemisch an der Zahnhartsubstanz, daher ist es schnell und einfach zu verarbeiten.

Kompomere: enthalten Kunststoff und Glasionomerzement. Das Material wird mit UV-Licht im Mund ausgehärtet und hält drei bis fünf Jahre. Zum Schutz vor Karies sind Fluoride beigemischt, die mit der Zeit abgegeben werden.

Komposite: Hochwertige Füllungen, die der Zahnarzt klebt und schichtweise aufträgt. Da mehrere Arbeitsschritte und bei der Verarbeitung eine absolute Trocknung nötig sind, eignet sich die Methode eher für ältere Kinder, die gut mitmachen. Viele Farbvarianten, Haltbarkeit: mindestens 7 Jahre.

Viele Snacks, Softdrinks und Süßes verursachen Karies

Die gute Nachricht: Karies bei Schulkindern ist extrem zurückgegangen. Laut der Studie der Deutschen Arbeitsgemeinschaft für Jugendzahnpflege haben Zwölfjährige hierzulande heute nur einen Anteil von 0,44 kariöser, fehlender oder gefüllter Zähne – früher waren es mehr als vier. „Unser Problem ist die frühkindliche Karies im Milchgebiss“, sagt die Kinderzahnärztin Yvonne Wagner vom Universitätsklinikum Jena. Ernährungs- und Mundhygienegewohnheiten der Eltern entscheiden über die Zahngesundheit ihrer kleinen Kinder mit. Vieles spielt dabei eine Rolle: Nimmt das Kind viele Zwischenmahlzeiten zu sich? Wann wird mit der Zahnpflege begonnen? Putzen Eltern konsequent nach? Kommt das Kind frühzeitig zum Zahnarzt zur Kontrolle? „Leider sehen wir die kleinen Patienten häufig erst mit Problemen“, sagt Expertin Wagner. „So erfolgt eine Beratung und die Einschätzung des individuellen Kariesrisikos oft zu spät.“

Karies wird heute mit einem anderen Ansatz behandelt als früher. „Wir setzen schon im Initialstadium an“, erklärt die Zahnärztin Jacqueline Esch aus München. Sobald weiße Flecken am Zahnfleischrand auf eine Entkalkung hinweisen, handeln die Mediziner – sie reinigen die Zähne professionell von allen Belägen und fluoridieren die Zähne mit Gel oder Lacken, damit sie regenerieren können. Anfängliche kariöse Schäden können ohne Bohren mit einer mikro-invasiven Infiltration behandelt werden. Dünnflüssiger Kunststoff verschließt die porösen Stellen, das macht den Zahnschmelz wieder widerstandsfähig. „Auch bei tief reichender Karies gehen wir nach einem biologischen Ansatz vor“, erklärt Zahnärztin Yvonne Wagner. Es geht darum, Zahnhartsubstanz und Zahnnerv (Pulpa) zu schonen. „In Pulpanähe werden zum Schutz selektiv minimale kariöse Stellen belassen und der

Kinderzähne richtig pflegen

Worauf es bei einer guten Mundhygiene von Anfang an ankommt:

- **Vom ersten Zahn an putzen:** Zahnärzte empfehlen zweimal täglich die KAI-Technik: erst Kau-, dann Außen- und Innenflächen. Kinder dürfen vorputzen. Um die Feinmotorik zu schulen, sollten sie erst eine Handzahnbürste benutzen, Eltern können mit der elektrischen Zahnbürste nachputzen. Zahnseide kann schon im Milchgebiss verwendet werden. Erst ab acht sollen Kinder allein putzen, Zahnseide können sie ab elf fädeln.
- **Fluoridhaltige Zahncreme verwenden:** Fluoridsalze schützen den Zahn nachweislich vor Karies und remineralisieren die Zähne. Auf altersgemäße Dosierung achten und Kinder unter Aufsicht putzen lassen.
- **Zweimal im Jahr zum Zahnarzt:** Er erkennt Frühformen von Karies oder kann Fissuren versiegeln – Rillen und Grübchen in den Kauflächen der Backenzähne, deren Reinigung erschwert ist.

Anteil der zwölfjährigen Kinder ohne Karies in Deutschland*

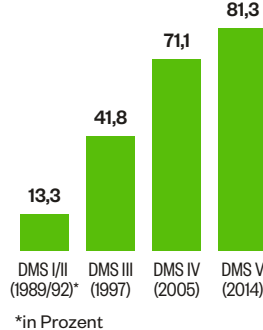

Quelle: Deutsche Mundgesundheitsstudien I bis V

Heute sind 81 Prozent der Zwölfjährigen kariesfrei – das Ergebnis besserer Zahnpflege, der Anwendung von Fluoriden und Zahnarztkontrollen von klein an.

Zahn anschließend bakteriendicht mit einer adäquaten Restauration verschlossen“, so die Expertin. „Das stoppt die Nahrungszufuhr und damit den Kariesprozess.“ Hierfür stehen verschiedenste Materialien zur Verfügung. Amalgam sollte für Kinder unter 15 Jahren nicht mehr verwendet werden. Für die Karies-Prävention sind zudem gute Mundhygiene- und Ernährungsgewohnheiten unerlässlich.

Unfälle beim Sport führen zu herausgeschlagenen Zähnen

„Am häufigsten trifft es Kinder zwischen neun und elf Jahren“, sagt Zahnärztin Jacqueline Esch. Da ist man mutiger beim Fußball oder Trampolinspringen, probiert neue Sportarten aus. „Bei komplett ausgeschlagenen Zähnen zählt jede Minute“, so die Expertin, „der Zahn muss sofort reimplantiert werden.“ Am besten transportiert man ihn bzw. Fragmente in einer Zahnrettungsbox, die mit einer Flüssigkeit gefüllt ist, die die Zellen vital erhält – der Zahn darf nicht austrocknen. Alternativ tut es auch physiologische Kochsalzlösung. „Beim Aufheben den Zahn an der Krone anfassen und nicht an der Wurzel“, rät Esch. Auch wenn Zähne nach einem Aufprall gelockert sind, ist ein Besuch beim Zahnarzt unbedingt ratsam. Er kann die Zähne etwa mit flexiblen Schienen stützen. ■

CAROLIN BINDER

Große Angst vorm Zahnarzt?

Sind umfassendere Behandlungen nötig, bieten viele Zahnärzte für Kinder ab vier Jahren eine Sedierung mit Lachgas (N_2O) an. Dabei atmen sie maximal 50 Prozent Lachgas mit Sauerstoff über eine Maske ein. Das Gas hilft gegen Angst und Würgereiz, vermindert die Schmerz-wahrnehmung. Die Patienten bleiben immer ansprechbar. Als Nebenwirkung kann Übelkeit auftreten – daher sollte vorher keine große Mahlzeit gegessen werden.



Von Focus empfohlene Top-Ärzte für den Bereich Kinderzahnheilkunde finden Sie auf den Seiten 115 und 116.

Ihr Top-Mediziner 2019 am Klinikum Hanau



„Zur exakten Diagnose und um eine passgenaue Therapie zu ermöglichen, setzen wir modernste endoskopische Verfahren und hochwertiges Equipment ein.“

PD Dr. med. Axel Eickhoff
Chefarzt der Klinik für Gastroenterologie,
Diabetologie und Infektiologie

Behandlungsschwerpunkte

- › Interventionelle Endoskopie des oberen Magen-Darm-Trakts
- › Diagnostik und Therapie von Erkrankungen der Speiseröhre und des Magens mit speziellem Schwerpunkt auf frühen Neoplasien
- › Behandlung der Achalasie (Peroral endoskopische Myotomie, POEM) und Divertikel (Zenker Divertikulotomie)
- › Behandlung submukosaler Tumore (endoskopische Vollwandresektion und Tunnelresektion)

PD Dr. med. Axel Eickhoff

Chefarzt der Klinik für Gastroenterologie,
Diabetologie und Infektiologie

Tel.: (06181) 296-4210
Fax: (06181) 296-4211
E-Mail: med2@klinikum-hanau.de

Klinikum Hanau | Leimenstraße 20 | 63450 Hanau

www.klinikum-hanau.de

**Das Abc einer guten
Kommunikation**

Allgemeinmediziner
Jens Wagenknecht
akzeptiert Flunkereien
seiner Patienten und bietet
sich als Verbündeter an

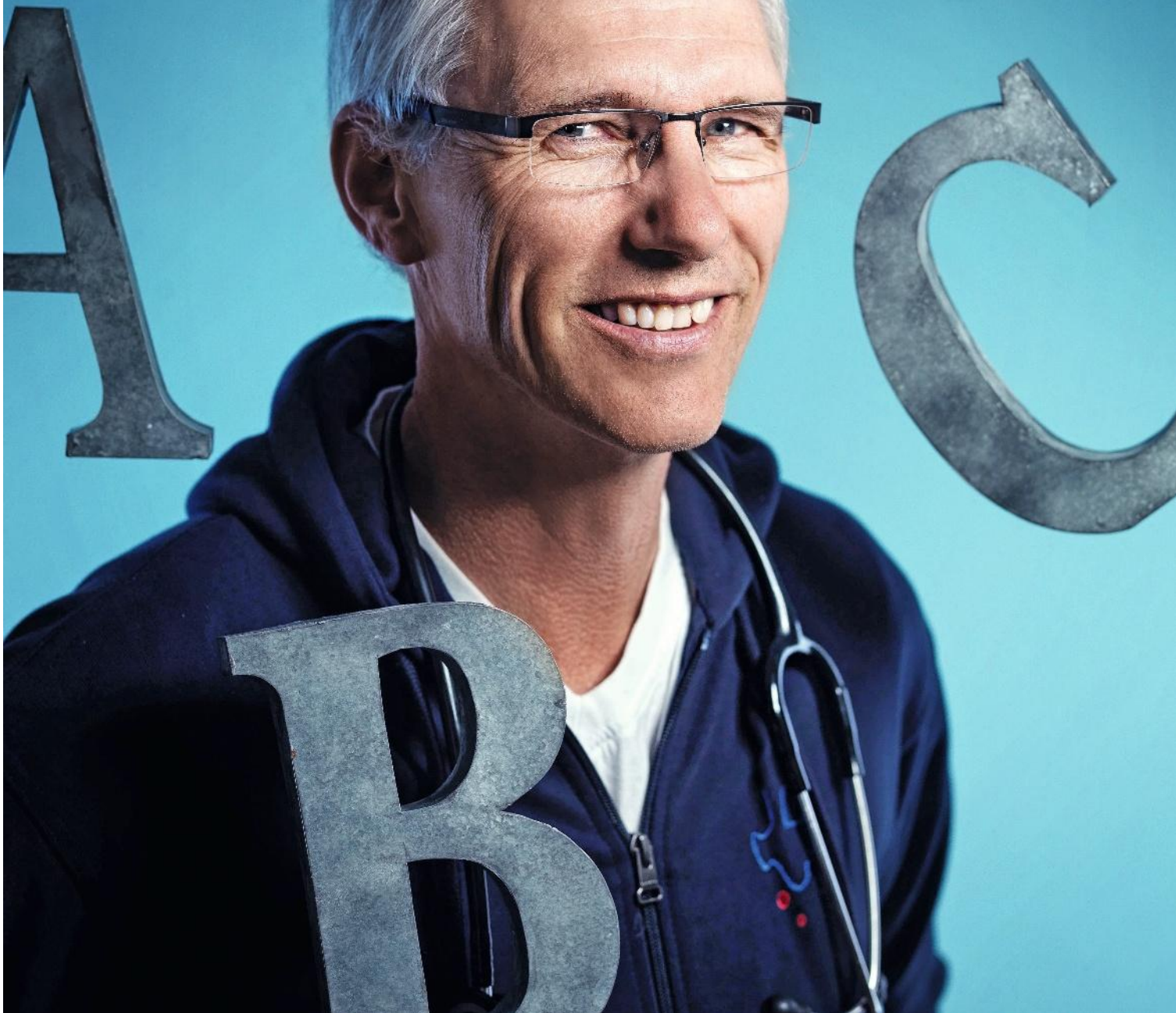

»Patienten wissen genau, was gesund ist«

Die meisten Menschen flunkern im Sprechzimmer, wenn es um ihren Lebensstil geht. Wie es Medizinern dennoch gelingt, Patienten zu einer gesunden Lebensweise zu motivieren, erklärt Hausarzt Jens Wagenknecht

Täglich fünf Portionen Gemüse und einmal die Woche ein Gläschen Wein. Viele Menschen erzählen ihrem Arzt, dass sie sich gesund ernähren und ein ausgewogenes Leben führen. Laut einer amerikanischen Studie entsprechen die Angaben bei 60 bis 80 Prozent der Patienten nicht der Wahrheit. So verschweigen bis zu 20 Prozent, welche Medikamente sie nehmen, 30 bis 45 Prozent geben nicht zu, dass sie mit den Anweisungen ihres Arztes nicht einverstanden sind. Die Kunst, die Wahrheit zu erfahren, glaubt Jens Wagenknecht, Mitglied des Bundesvorstands des Deutschen Hausärzteverbands, liegt darin, Menschen für ihre Gewohnheiten nicht zu verurteilen.

Herr Wagenknecht, wie oft lügen Patienten Sie an?

Täglich. Aber als Arzt rechne ich auch fest damit. Wer legt schon gern seine Laster offen? Wir haben doch alle ein Gewissen, das uns plagt. Eigentlich wissen Patienten genau, was gesund ist und was nicht.

Bei welchen Themen flunkern Menschen in Ihrer Sprechstunde besonders gern?

Wenn es um Ernährung geht. Es kommen Patienten zu mir, die drohen einen Typ-2-Diabetes zu entwickeln. Die erzählen mir, dass ihr hoher Blutzucker ganz gewiss nichts mit dem Essen zu tun habe.

Wie gehen Sie mit solchen Erzählungen um?

Meine übergewichtigen Patienten weise ich auf Positives hin, etwa, wie muskelstark sie sind. Schließlich müssen sie täglich viel mehr Kilos mit sich herumtragen als Normalgewichtige.



Viele Menschen sind zahlen-gläubig. Gute Laborwerte motivieren sie



Jens Wagenknecht, 56, Mitglied des Bundesvorstands des Deutschen Hausärzteverbands

Diese Stärke empfehle ich auszubauen und etwa Ausdauersport in den Alltag zu integrieren. Ich versuche, sie in kleinen Schritten zu motivieren.

Wie funktioniert das genau?

Wir sind alle zahlengläubig. Wenn ich meinen Patienten Laborwerte zeige, etwa dass sich ihr Harnsäurewert verbessert hat, weil sie weniger Fleisch essen, dann bestärkt sie das. Sie können dann die harnsäureenkenden Tabletten weglassen und haben etwa einer Gicht vorgebeugt.

Was sagen Sie einem Patienten, der trotz schlechter Leberwerte darauf beharrt, keinen Tropfen Alkohol zu trinken?

Meine Erfahrung ist, dass es durchaus nützt, Alkoholkonsum anzusprechen. Aber ich darf dem Patienten keinen Vorwurf machen. Sonst winkt der ab, und kaum ist er aus der Tür heraus, hat er schon beschlossen, dass er nachher mal in der Weinhandlung schaut, ob nicht der neue Riesling da ist. Ich darf also als Arzt nicht seine Abwehr provozieren.

Menschen dazu zu bewegen, weniger zu trinken, ist das eine Ihrer schwierigeren Aufgaben?

Der Alkohol gehört ins Lebenskonzert. Er wird mit Genuss assoziiert, mit Beisammensein und auch mit Glück. Die Menge macht's. Menschen sind – Alkoholiker ausgenommen – immer dazu bereit und in der Lage, Tage auszulassen. Ich einige mich mit meinen Patienten auf ein bis zwei Fastentage pro Woche.

Ein Arzt hat hierzulande im Schnitt nur acht Minuten Zeit pro Patient. Wie schaffen Sie es, all Ihren Patienten gerecht zu werden?

Ich empfehle, schon vor dem Besuch wichtige Befunde zu schicken oder in der Praxis Blut

abnehmen zu lassen. Dann sind alle wichtigen Informationen zum Termin da. Viel Zeit kosten mich Krankschreiber. Da kommen oft Montags- und Freitagsschreiber in Jogginghosen und dickem Schal und leiden ganz schrecklich. Leichter wäre es, jeder könnte in der ersten Woche selbst entscheiden, ob und wie viele Tage er sich auskurieren muss.

Bei welchen Themen sollte man unbedingt ehrlich zum Arzt sein?

Wenn aus Körperöffnungen Blut austritt, etwa aus dem Darm. Vielen ist das unangenehm. Sie



Frauen sind offener, Männer meist ängstlicher



Jens Wagenknecht, 56, Allgemeinmediziner

warten lieber ab, ob das nicht von selbst weggeht. Mitunter verschleppen sie bösartige Wucherungen, nur weil sie sich schämen zu sagen, dass sie Blut in der Unterhose gefunden haben.

Klappt die Kommunikation am besten mit denjenigen, die ein vorbildhaft gesundes Leben führen?

Wer keinen Alkohol trinkt, lebt nicht unbedingt gesünder. Er neigt oft zu einer verkrampften Lebensweise. Der guckt verkniffen in den Kühlschrank und kriegt schon ein ungutes Gefühl, wenn er da ein Päckchen Butter liegen sieht. Man darf Genuss empfinden, auch wenn man hinterher mal leidet. Ich glaube, Menschen, die sich einmal im Jahr einen Kater gönnen, weil sie eine gute Party gefeiert haben, die ertragen das auch. Die sind wahrscheinlich glücklicher als solche, die noch nie nach einer Fete in den Seilen hängen.

Helpfen Partner oder Angehörige in der Sprechstunde dabei, den Patienten zu motivieren?

Im Gegenteil. Wenn Mutter, Tochter oder Ehefrau mitkommen, dann verfolgen die ein Ziel: Sie erwarten, dass ich das schlechte Gewissen beim Patienten wecke. Die Familie ist dann irritiert, wenn ich den Angehörigen nur in kleinen Schritten motiviere. Sie finden das völlig unzureichend und intervenieren oft.

Wie lösen Sie das?

Grundsätzlich versuche ich, den Patienten in Schutz zu nehmen und ihn zu meinem Verbündeten zu machen. Auf der anderen Seite verraten mir Ehepartner auch, ob der Patient seine Tabletten regelmäßig nimmt oder nicht.

Studien zeigen, dass viele Menschen ihre Tabletten falsch oder gar nicht einnehmen. Lässt sich das ändern?

Schwer ist es bei Medikamenten, von denen die Erkrankten direkt nichts merken, etwa ein blutdrucksenkendes Mittel. Ich spiele dann mit offenen Karten und erkläre, dass die Tabletten auch Nebenwirkungen haben. Aber ich sage meinen Patienten auch, wenn sie noch etwas von ihrer Rente haben wollen, lohnt es sich, die Pillen zu schlucken. Das ist oft Anreiz genug.

Etwa 50 Prozent der Patienten googeln vor dem Arztbesuch ihre Symptome. Wie wirkt sich das auf das Gespräch aus?

Es macht meine Arbeit meist einfacher, weil viele Informationen schon da sind. Ich höre schnell heraus, wie viel der Patient weiß und gelesen hat. Ich selbst nutze das Internet gern in der Sprechstunde und zeige etwa über die Bildersuche, wie es im Inneren eines Darms aussieht.

EVA-MARIA VOGEL

Infografik: Sabine Hecher für FOCUS-Gesundheit

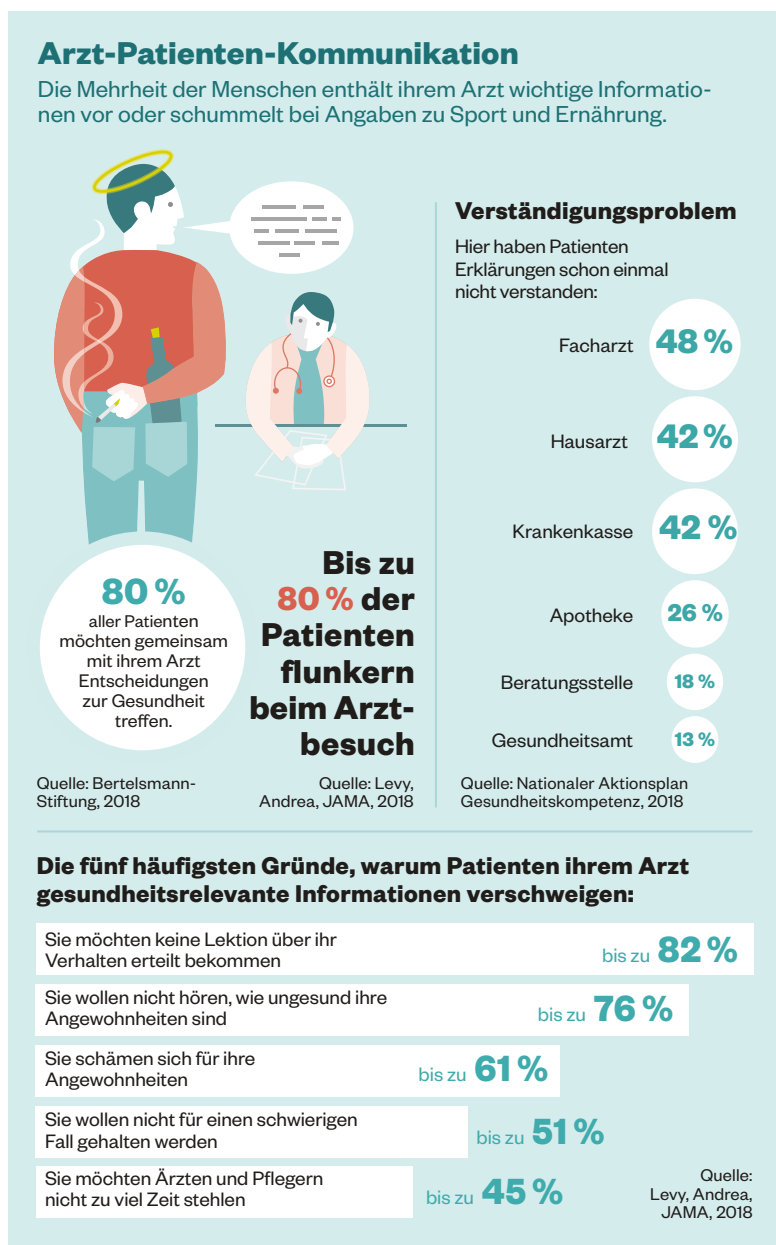

Gesund sein. Gesund bleiben.

Die NEUE APOTHEKEN ILLUSTRIERTE, das Magazin für Gesundheit, Ernährung und Wellness.

Jetzt alle 14 Tage neu und kostenlos zum Mitnehmen in vielen Apotheken.
Mehr Informationen unter aponet.de/nai oder Telefon 06196 928-350.



Photo: iStockphoto.com



Experte dringend gesucht

Orientierung in Sicht?
Die Entscheidung für einen passenden
Arzt fällt oft sehr individuell



Die fachliche Kompetenz des Arztes und ein vertrauensvolles Verhältnis sind entscheidende Faktoren für den Behandlungserfolg. Wie Sie den passenden Arzt finden und das Beste aus dem Praxisbesuch herausholen

Den richtigen Arzt finden

Die Frage nach dem besten Arzt lässt sich nicht so leicht beantworten. Jeder Patient hat eigene Erwartungen. Für manche ist es sehr wichtig, die Praxis schnell und einfach erreichen zu können oder nicht lange warten zu müssen. Andere fühlen sich nur dann ernst genommen, wenn der Arzt die Behandlungsentscheidung mit ihnen gemeinsam trifft.

Trotzdem gibt es wissenschaftlich untersuchte, objektive Kriterien, wann der Behandlungserfolg eines Arztes besonders hoch ausfällt. Entscheidend für den Ausgang der Therapie ist die Fachkompetenz des Behandlers. Dazu gehört nicht nur, dass er ein großes medizinisches Wissen besitzt, sondern vor allem Erfahrung. Der Arzt sollte also eine hohe Anzahl bereits durchgeführter entsprechender Behandlungen vorzuweisen haben. So kann ein Mediziner, der routiniert Hüftprothesen einsetzt, bei Kniegelenkoperationen unerfahren sein und umgekehrt. Wenn Sie Bedenken bezüglich der Expertise Ihres Arztes haben, scheuen Sie sich nicht zu fragen, wie oft er die Therapie schon durchgeführt hat.

Der akademische Titel des Mediziners sagt übrigens nichts über dessen Behandlungsroutine aus. Die Bezeichnungen Doktor oder Professor bedeuten, dass der Arzt in der Forschung tätig war und wissenschaftliche Arbeiten verfasst hat.

Fast alle Patienten wollen sich bei ihrem Arzt gut aufgehoben fühlen, was ebenso Einfluss auf die Genesung hat. „Das Vertrauensverhältnis ist neben der fachlichen Kompetenz des Arztes sicherlich ein wichtiges Kriterium bei der Arzt-suche“, sagt Andreas Gassen, Vorstandsvorsitzender der Kassenärztlichen ►

Was Patienten wissen wollen

Folgende Informationen stufen Patienten als „sehr wichtig“ ein:

- 75%** Fachkenntnisse und Erfahrungen des Arztes bei der Behandlung der jeweiligen Erkrankung
- 70%** Maßnahmen zur Hygiene in der Arztpraxis
- 47%** Informationen über die angebotenen Leistungen, etwa Vorsorgeuntersuchungen
- 45%** Behandlungsergebnisse des Arztes bei bestimmten Erkrankungen
- 37%** Zufriedenheit und Erfahrungen anderer Patienten mit dem Arzt und der Praxis
- 33%** Informationen über die Ausstattung der Arztpraxis

Quelle: TNS emnid, 03/2018, N = 1007

Die FOCUS-Gesundheit-Arzt-suche

In Deutschland gibt es 390 000 berufstätige Ärzte. Zwei Drittel davon haben wir für Sie auf der Internet-Seite von FOCUS-Gesundheit gelistet. Sie können ein Fachgebiet und Ihren Wohnort eingeben, um Mediziner in Ihrer Nähe zu finden. In den Arztprofilen lesen Sie Angaben über die Qualifikationen des jeweiligen Arztes bis hin zur Ausstattung der Praxis. Auch die FOCUS-Gesundheit-Siegel sind in der Datenbank hinterlegt, und Sie können danach filtern: Das Top-Mediziner-Siegel kennzeichnet die deutschlandweit führenden Spezialisten (oft Klinikärzte) Ihres Fachs (siehe Seite 59). Mit dem FOCUS-Empfehlungssiegel finden Sie in jedem Landkreis herausragende ambulant tätige Ärzte. Jetzt den passenden Arzt finden: focus-arzt-suche.de



Die FOCUS-Top-Mediziner sind auch in diesem Heft gelistet: S. 59 bis S. 214



Wie lange dauert es noch?
 Behandlungsqualität
 bemessen Patienten oft
 auch an der Wartezeit

Illustration: Eva Hartmann für FOCUS-Gesundheit

Bundesvereinigung (KBV). Eine italienische Studie zeigt: Verständnisvolle Ärzte fördern den Heilungsprozess. Die Studienautoren verglichen den Krankheitsverlauf von Diabetikern mit dem Empathiewert, den die behandelnden Ärzte auf einer standardisierten Skala erreichten. Je ausgeprägter die kommunikativen Fähigkeiten des Arztes, umso eher vermochte der Patient, seinen Blutzuckerspiegel zu kontrollieren.

Nebenstehende Checkliste, entwickelt von der Kassenärztlichen Bundesvereinigung gemeinsam mit der Bundesärztekammer, gibt Ihnen Anhaltspunkte, um die Qualität Ihres behandelnden Mediziners einzuschätzen. Je mehr Punkte Sie mit Ja beantworten, desto besser ist der Arzt nach objektiven Gesichtspunkten. Viele der Kriterien können Sie im Vorfeld im Gespräch mit Freunden oder durch Internet-Recherchen abklopfen.

Checkliste: So erkennen Sie einen guten Arzt

Kreuzen Sie an, wenn die Aussage zutrifft. Je mehr Fragen Sie mit Ja beantwortet haben, desto besser ist Ihr Arzt

- Nimmt der Arzt Sie mit Ihrem Problem ernst?
- Werden Sie in der Praxis freundlich und respektvoll behandelt?
- Nimmt sich der Arzt Zeit und lässt Sie ausreden?
- Spricht der Arzt verständlich oder Fachchinesisch?
- Bezieht der Arzt Sie in Entscheidungen mit ein?
- Akzeptiert der Arzt, wenn Sie im Zweifelsfall eine zweite Meinung einholen?
- Wirkt die Praxis insgesamt hygienisch?
- Nehmen der Arzt und sein Team an Fortbildungen teil?
- Kooperiert der Arzt mit anderen (Fach-)Ärzten?
- Erhalten Sie ohne Probleme Zugang zu Ihren Patientenunterlagen?
- Bekommen Sie Hinweise auf weiterführende verlässliche Informationsquellen?
- Achtet der Arzt auf möglichst große Sicherheit bei Ihrer Behandlung?
- Wird in der Praxis der Schutz Ihrer persönlichen Daten gewahrt?
- Können Sie die Praxis gut erreichen?

Quellen: Bundesärztekammer und Kassenärztliche Bundesvereinigung

Wenn es mal wieder länger dauert

Patienten, die nicht lange warten müssen, sind zufriedener. Natürlich ist es positiv, wenn eine Praxis ein gutes Zeitmanagement pflegt und der Patient schnell an der Reihe ist. Doch nicht immer ist alles planbar. Eine gute medizinische Behandlung erfolgt nicht zwischen Tür und Angel. Entsprechend kommt es auch in exzellenten Praxen manchmal zu unerwartet langen Wartezeiten. Im Idealfall informiert Sie das Team rechtzeitig und gibt Ihnen die Möglichkeit, die Praxis noch einmal für Besorgungen zu verlassen und später zurückzukommen.

Die abzusitzende Zeit im Wartezimmer hängt auch vom Versichertenstatus ab. 56 Prozent der Privatpatienten, aber nur 41 Prozent der gesetzlich Versicherten kommen innerhalb einer Viertelstunde an die Reihe. Länger als eine halbe Stunde dauert es doppelt so häufig für Kassen- verglichen mit Privatpatienten.

In puncto zeitnaher Terminvergabe haben Patienten in Deutschland ganz gute Karten. 78 Prozent der gesetzlich Versi-

cherten erhalten, laut einer Studie der Kassenärztlichen Bundesvereinigung, innerhalb von drei Wochen einen Facharzttermin. Die durchschnittliche Wartezeit beträgt 16 Tage. In anderen europäischen Ländern wie Frankreich, Großbritannien, Schweden oder den Niederlanden dauert es oft deutlich länger. Bei einem guten Arzt bekommen Sie in dringenden Erkran-

kungs- oder in Notfällen auch kurzfristig einen Termin. Allerdings sollten Sie die Unaufschiebbarkeit nicht vortäuschen. „Es ist ein Gebot der solidarischen Fairness – vor allem anderen Patienten gegenüber –, die vermeintliche Dringlichkeit nicht als Trick zu missbrauchen“, so Andreas Gassen von der Kassenärztlichen Bundesvereinigung. ▶

Geduld gefragt

So lange warten Patienten auf einen Facharzttermin (nach Versichertenstatus)

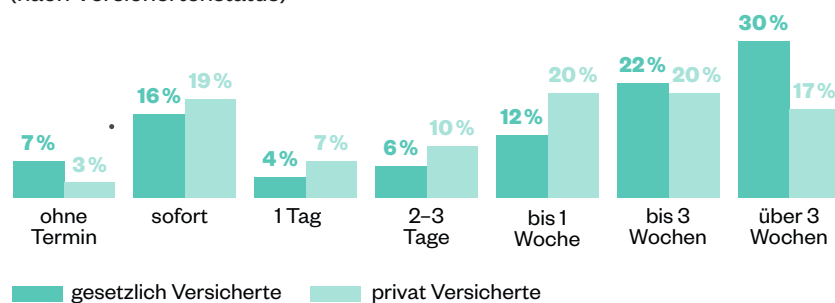

Quelle: Kassenärztliche Bundesvereinigung, 2014



100 % Selen** 100 % Cefasel nutri®

Nr. 1***
in Apotheken

- **Immunsystem***
- **Schilddrüsenfunktion***
- **Zellschutz***
- **Haare***
- **Nägel***
- **Spermabildung***



www.cefasel-nutri.de

Nur in Apotheken erhältlich!



Selenpionier
seit 1984

* Selen unterstützt eine normale Immunsystem- und Schilddrüsenfunktion, trägt zum Zellschutz vor oxidativem Stress bei und zur Erhaltung normaler Haare, Nägel und Spermabildung. ** Pro Tablette 200 µg Selen als Natriumselenit neben Hilfsstoffen. Nahrungsergänzungsmittel sind kein Ersatz für eine ausgewogene, abwechslungsreiche Ernährung und eine gesunde Lebensweise. Tägliche Verzehrsmenge (1x1 Tabl.) nicht überschreiten. *** Insight Health GmbH & Co. KG, APO-Channel 01/19, MAT Selenprodukte. Hergestellt in Deutschland. Cefak KG, 87437 Kempten, www.cefak.com



Das Beste aus dem Arztbesuch rausholen

Die meisten Patienten sind mit ihrem Arzt sehr zufrieden. Über 90 Prozent bewerten das Vertrauensverhältnis als gut bis sehr gut – ergab eine Befragung der Kassenärztlichen Bundesvereinigung unter 6000 Versicherten aus dem Jahr 2018. Auch die Fachkompetenz ihres behandelnden Mediziners schätzt die Mehrheit (90 Prozent) als gut bis sehr gut ein.

Trotzdem kommt es immer wieder vor, dass Patienten nach einem Praxisbesuch unzufrieden nach Hause gehen. Der häufigste Grund für die Missstimmung: Sie fühlen sich nicht richtig informiert. Das ist problematisch, denn Untersuchungen zeigen, dass die Heilungschancen höher liegen, wenn der Patient alles gut verstanden hat. Medikamente werden dann häufiger richtig eingenommen. Die Therapietreue ist höher. Scheuen Sie sich deshalb nicht, direkt nachzufragen, wenn Sie etwas nicht begreifen. Dumme Fragen gibt

es nicht. Häufig können Ärzte auch schriftliches Info-Material anbieten. Sprechen Sie Ihren Arzt an, wenn Sie glauben, dass ein Fehler passiert ist, etwa dass Ihnen ein falsches Medikament verschrieben wurde oder Sie mit einer anderen Person verwechselt worden sind. Das passiert zwar selten, kann aber durchaus unbeabsichtigt vorkommen.

Wichtig ist, dass Sie Ihrem Arzt alle relevanten Informationen über Ihren Gesundheitszustand geben. Das erleichtert die Diagnose und verbessert die Chancen, dass Sie die für Sie bestmögliche Therapie erhalten. Beschreiben Sie genau, welche Beschwerden Sie haben. Informieren Sie den behandelnden Mediziner über mögliche Vorerkrankungen oder Vorbehandlungen. Klären Sie ihn über Ihre Lebensumstände und Gewohnheiten auf (sofern dies für die Erkrankung von Belang sein könnte), und flunkern Sie nicht, etwa

wenn es um Ernährung, Alkohol, Sport oder Rauchen geht. Teilen Sie mit, falls Sie unter Allergien oder Unverträglichkeiten leiden.

Bei so vielen zu berücksichtigenden Punkten kann es sinnvoll sein, dass Sie sich auf Ihren Facharzttermin vorbereiten. „Der Patient muss genau wissen, welche Medikamente er einnimmt. Eventuell ist ein Medikationsplan vorhanden. Dann sollte der aktuelle Ausdruck immer dabei sein“, rät KBV-Vorstand Gassen. Wenn Sie weitere Unterlagen von anderen Praxen haben, bringen Sie diese ebenso mit. Dazu gehören zum Beispiel auch Röntgen- oder Impfpass.

Haben Sie bereits im Vorfeld Fragen, schreiben Sie sich einen kleinen Spickzettel, den Sie mit in die Sprechstunde nehmen, um nichts zu vergessen.

Manchen hilft es, eine vertraute Person zum Gespräch mitzunehmen – vier Ohren hören mehr als zwei. ►



Alles klar?
Vertrauensvolle
Gespräche sind die
Basis der Therapie

Checkliste: Vor dem Arztbesuch

Wer zu Hause etwas Vorarbeit leistet, holt mehr aus seinem Arztbesuch raus. Folgende Punkte könnten wichtig sein:

- ❑ Stellen Sie eine Liste aller Medikamente, die Sie momentan einnehmen, zusammen. Dazu gehören auch selbst gekaufte Nahrungsergänzungsmittel oder pflanzliche Präparate.
- ❑ Schreiben Sie alle Behandlungen auf, die Sie derzeit erhalten, wie beispielsweise Physiotherapien.
- ❑ Nehmen Sie Befunde, die Sie von anderen Ärzten haben, mit. Ebenso medizinische Unterlagen wie Ihren Impfpass.
- ❑ Schreiben Sie sich zu Hause Fragen auf, die Sie stellen möchten – dann vergessen Sie vor Ort nichts.
- ❑ Überlegen Sie sich, ob Sie eine vertraute Person mitnehmen möchten. Falls ja, teilen Sie dies dem Praxisteam vorab mit.
- ❑ Vergessen Sie nicht, Ihre Versichertenkarte oder Ihren Überweisungsschein einzupacken.
- ❑ Selbstverständlich sollte sein: Informieren Sie Ihren Arzt rechtzeitig, falls Sie einen Termin doch nicht wahrnehmen können, und erscheinen Sie pünktlich zu Ihrem Termin.

Quellen: Bundesärztekammer und Kassenärztliche Bundesvereinigung

Krankheiten von A-Z

FOCUS-Gesundheit bietet auch im Internet – laienverständlich aufbereitet – medizinisch fundierte Informationen an. Im Krankheitslexikon finden Sie Krankheitssymptome und -ursachen, mögliche Risikofaktoren, wie Sie vorbeugen, aktuelle Behandlungs- und Diagnosemöglichkeiten:

focus-arztsuche.de/krankheiten

Gesundheitstipps

Gesund leben wollen wir alle. In der Theorie scheint das ganz einfach: sich gesund ernähren, ausreichend bewegen und wenig Stress. In der Praxis fällt die dauerhafte Umsetzung oft schwer. Die FOCUS-Gesundheit-Arztsuche gibt Hilfestellung:

focus-arztsuche.de/gesundheitsstipps



Was mache ich nur?
Eine zweite Arztmeinung
birgt die Last, dass der
Patient sich zwischen
Therapie-Optionen
entscheiden muss

Zweitmeinung einholen

Wem die Mandeln oder die Gebärmutter herausgenommen werden sollen, der wird vom behandelnden Arzt auf sein Recht, eine zweite Meinung einzuholen, hingewiesen. Dazu ist der Mediziner verpflichtet – seit einer neuen gesetzlichen Regelung, die im September letzten Jahres in Kraft trat. Bei diesen beiden Indikationen greifen deutsche Ärzte öfter als notwendig zum Messer. Der Trend geht also zur Zweitmeinung.

Wenn Sie unsicher bezüglich der Diagnose oder Behandlungsempfehlung Ihres Arztes sind, können Sie eine zweite Meinung einholen – dies beinhaltet das Recht auf freie Arztwahl. „Informieren Sie den ersten Arzt über Ihr Vorhaben“, rät KBV-Vorstand Andreas Gassen. Eine Zweitmeinung sei nicht per se eine Misstrauensbekundung, sondern gerade bei schweren Erkrankungen nachvollziehbar. Fragen Sie den erstbehandelnden Arzt nach

36 %

der Deutschen ziehen einen zweiten Arzt zurate, bevor Sie sich für die Schönheit auf eigene Rechnung unters Messer legen

Quelle: Deutsche Gesellschaft für Ästhetisch-Plastische Chirurgie, 2015

TOP-Mediziner am Rhein-Maas Klinikum

- zum vierten Mal in Folge -

Befunden und Röntgenbildern, um sie zum zweiten Experten mitzunehmen. Der Erstbehandler muss Ihnen diese aushändigen und darf maximal die Kosten für Kopien verlangen.

Hilfe bei der Suche nach einem möglichst kompetenten zweiten Berater leisten manche Krankenkassen. Einige Versicherer bieten sogar eigene Zweitmeinungsprogramme an. So ermöglicht die Techniker Krankenkasse (TK) Versicherten, eine OP-Empfehlung für Rücken, Hüfte, Knie oder Schulter in einem kooperierenden Schmerzzentrum überprüfen zu lassen. Dort führt ein interdisziplinäres Team aus Schmerzmediziner, Physiotherapeut und Psychotherapeut eine Untersuchung durch und gibt eine Meinung ab. „In neun von zehn Fällen rät das Schmerzteam vom Skalpell ab. Acht von zehn Patienten kommen dauerhaft ohne Operation aus“, berichtet Michael Ihly, Pressesprecher bei der Techniker Krankenkasse.

Dass eine Zweitmeinung sinnvoll sein kann, belegen zahlreiche Studien. Im Projekt „Zweitmeinung Hodentumor“ können Urologen Patientenunterlagen und ihre Therapieempfehlung an eines von 30 spezialisierten Zentren senden. 6500 Ärzte haben dieses Angebot inzwischen genutzt. Die jeweiligen medizinischen Meinungen gingen in 40 Prozent der Fälle auseinander.

Bei abweichenden Ansichten der medizinischen Experten hat der Patient die Qual der Wahl. Gassen warnt deshalb vor Arzt-Hopping: „Das Suchen nach einer alternativen Meinung sollte nicht dem Willen entspringen, so lange den Arzt zu wechseln, bis man das hört, was man sich wünscht.“ Es kann hilfreich sein, die unterschiedlichen Empfehlungen bei dem Arzt, dem Sie mehr vertrauen, offen anzusprechen. Bleiben Zweifel, lohnt sich sogar eine dritte Meinung. ■

TEXT: ANDREA BANNERT

Entscheidung

Haben Patienten eine ärztliche Zweitmeinung eingeholt, unterscheiden sich die Behandlungsvorschläge der beiden Mediziner häufig. Dann stehen die Betroffenen vor einer wichtigen Entscheidung. Stimmen die Therapieempfehlungen nicht überein, wählen die meisten den zweitbehandelnden Arzt, beim gleichen Vorschlag gehen mehr Leute zum zuerst konsultierten Mediziner zurück. Die Grafik gibt an, wie viel Prozent der Patienten sich für den erst- bzw. zweitbehandelnden Arzt entschieden, wenn die Behandlungsoptionen überein- bzw. nicht übereinstimmen.

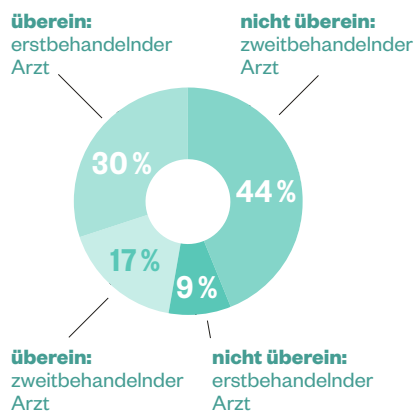

Quelle: Volker Nürnberg: „Die ärztliche Zweitmeinung“, Springer Verlag, 2016



Prof. Dr. Karsten Junge, Chefarzt der Klinik für Allgemein-, Viszeral- und Minimalinvasive Chirurgie und stellvertretender Ärztlicher Direktor am Rhein-Maas Klinikum wurde erneut mit dem Focus Siegel für Hernienchirurgie ausgezeichnet.

Der TOP-Mediziner bietet neben der Hernienversorgung das gesamte Spektrum der Allgemein- und Viszeralchirurgie. Eine besondere Expertise besteht in der minimalinvasiven Chirurgie.

Kontakt

Mauerfeldchen 25
52146 Würselen

Prof. Dr. med. Karsten Junge
Telefon + (49) 02405 62-3002
Telefax + (49) 02405 62-3004
chirurgie@rheinmaasklinikum.de
www.rheinmaasklinikum.de



www.rheinmaasklinikum.de

FOCUS-GESUNDHEIT: Wissen, das hilft!

3 Ausgaben testen + 10 Euro Verrechnungsscheck sichern!



3 Ausgaben
für € 17,40
+
€ 10 Scheck
sichern!

Ihre Vorteile:

- + 3-mal 40 % sparen
- + € 5,80 statt € 9,90 pro Ausgabe
- + € 10 Verrechnungsscheck
- + kostenlose Lieferung

Sie sparen
40%



€ 10 Verrechnungsscheck (9032)

Gleich bestellen:

Aktionsnummer: 642671M04

 **0180 6 480 1006***  www.focus-abo.de/gesundheits-testen

Alle Preise in Euro inklusive der gesetzlichen MwSt. sowie inkl. Versandkosten. Sie haben ein gesetzliches Widerrufsrecht. Die Belehrung können Sie unter www.focus-abo.de/agb abrufen. *€ 0,20/ Anruf aus dem Festnetz der Deutschen Telekom, andere Mobilfunkpreise möglich, Mobilfunkpreis max. 0,60 €/ Anruf. Verantwortlicher und Kontakt: FOCUS Line Extensions GmbH, Arabellastr. 23, 81925 München, Handelsregister: Amtsgericht München, HRB225367. Datenschutzinfo: Kontakt zum Datenschutzbeauftragten: FOCUS Line Extensions GmbH, Postfach 1223, 77602 Offenburg, Tel: 0781-6396100. Pflichtfelder zum Vertragsschluss erforderlich. Verarbeitung (auch durch Zahlungs- und Versanddienstleister) zur Vertragserfüllung sowie zu eigenen und fremden Werbezwecken (Art. 6 I b), f) DSGVO) solange für diese Zwecke oder aufgrund Aufbewahrungspflichten erforderlich. Sie haben Rechte auf Auskunft, Berichtigung, Löschung oder Einschränkung der Verarbeitung, Widerspruch gegen die Verarbeitung, auf Datenübertragbarkeit sowie auf Beschwerde bei einer Aufsichtsbehörde.

Die Top-Mediziner



Spezialisten am OP-Tisch:
Ärzte der Universität Münster
entnehmen einem Patienten
Hodengewebe. Auf den unten
angegebenen Seiten finden Sie
Empfehlungen für 3600 Me-
diziner aus 93 Fachgebieten

Foto: Marina Weigl für FOCUS-Gesundheit

- | | | |
|----------------------------|-------------------------|---------------|
| 62 Atemwege & Immunsystem | 110 Kinder | 176 Psyche |
| 72 Geriatrie | 118 Knochen & Gelenke | 186 Schmerz |
| 76 Gynäkologie & Geburt | 138 Krebs | 192 Schönheit |
| 84 Herz & Gefäße | 152 Magen, Darm & Bauch | 202 Zähne |
| 96 HNO & Augen | 164 Männergesundheit | |
| 104 Hormone & Stoffwechsel | 170 Neurologie | |

Ärzte bewerten Ärzte – wie

Wer einen Arzt aufsucht, für den geht es immer um das Wertvollste: die Gesundheit. Egal, ob es sich um eine gravierende Erkrankung oder nur um eine Lappalie handelt. Damit Patienten geeignete Experten leichter finden, veröffentlicht FOCUS-Gesundheit einmal im Jahr eine aktuelle Empfehlungsliste der Top-Ärzte in Deutschland. Diese umfasst im Jahr 2019 3600 Mediziner für 93 Erkrankungen und Fachgebiete von Allergie über Herz bis Zahnmedizin. Neu ist dieses Jahr das Kapitel „Kinder“ mit den Top-Ärzten für Kinderdiabetologie, -herzchirurgie, -kardiologie, -orthopädie und -zahnheilkunde. Die Erhebung führt das unabhängige Recherche-Institut Munich Inquire Media (MINQ) durch. Sie gründet auf einer bundesweiten Befragung von Medizinern nach dem Fachkönnen ihrer Kollegen. Im Zentrum der Recherche steht stets die Frage an die Ärzte: Von wem würden Sie sich selbst oder einen engen Verwandten behandeln lassen? Daneben erfassen die Rechercheure weitere Kriterien, welche die medizinische Qualität eines Arztes widerspiegeln, etwa die Zahl der Publikationen oder die Bewertungen von Patientenverbänden und Selbsthilfegruppen. Nur Ärzte, die in den Listen vertreten sind, haben die Möglichkeit, die Qualität ihrer Arbeit mit einem Siegel zu dokumentieren.

MUNICH INQUIRE MEDIA (MINQ) ist ein unabhängiges Recherche-Institut, das im Auftrag

Befragung Zunächst sprechen die Daten-Redakteure mit Medizinern bundesweit über das Fachkönnen ihrer Kollegen. In mehrstündigen Interviews geben Chef- und Oberärzte, Klinikdirektoren und niedergelassene Ärzte sowie Psychologen Auskunft über die ihnen

EIGENE RECHERCHE

Das Recherche-Team überprüft unter anderem folgende Bereiche: Wie viele wissenschaftliche Publikationen hat ein Arzt veröffentlicht, wie viele Zertifikate/Weiterbildungsbefugnisse besitzt er?

ANGABEN DER ÄRZTE

In einem Fragebogen können Mediziner nicht nur Angaben zu ihrem Behandlungsspektrum

PUBLIKATION

Die Kompetenz eines Mediziners lässt sich auch daran ablesen, wie viel er in den letzten fünf Jahren publiziert hat.

SPEZIALISIERUNG

Die befragten Mediziner können freiwillig angeben, welche Schwerpunkte sie bei der Behandlung ihrer Patienten setzen.

WICHTIGER HINWEIS

Die Auswahl der Ärzte erfolgte anhand der genannten Kriterien und nach sorgfältiger Recherche. Die Qualifikation

der vielen Ärzte, die wir in der Empfehlungsliste nicht nennen, wird selbstverständlich nicht angezweifelt. Stand der

Recherche: Februar 2019. Weitere Details zum Erhebungsverfahren unter www.minq-media.de/methodik/

die Listen entstehen

von FOCUS-Gesundheit Untersuchungen zur medizinischen Qualität von Ärzten durchgeführt.

bekanntesten Spezialisten ihres Fachgebiets, zu aufstrebenden Talenten, die neu sind, und zu Kollegen mit neuen Therapieverfahren. Im Mittelpunkt steht stets die Frage: Von wem würden Sie sich selbst oder einen nahen Verwandten bei einer Erkrankung behandeln lassen?

machen, sie sagen auch zum Beispiel, wie lange Patienten in ihrer Praxis durchschnittlich auf einen Termin warten müssen.

PATIENTENEMPFEHLUNG

Interviews mit Patientenverbänden sowie Recherchen bei den wichtigsten Foren und Ärztebewertungsportalen liefern Bewertungen von Patienten.

THERAPIE-ANGEBOT

Die Rechercheure ermitteln, welche Eingriffe und Behandlungen ein Arzt anbietet und wie häufig er sie vornimmt.

STUDIEN-TEILNAHME

Über klinische Studien können Patienten Zugang zu den neuesten Therapien erhalten.

Am Ende sind 3605 Ärzte in den Listen vertreten.



TOP-ÄRZTE

Aufgrund der positiven Bewertung sind 3600 Ärzte für 93 Erkrankungen und Fachgebiete qualifiziert, das Siegel „Top-Mediziner 2019“ zu tragen.

MEHR ZU DEN HINTERGRÜN- DEN DER EMPFEHLUNGSLISTEN

Was haben Patienten von den Empfehlungen?

Das Internet ist voll von subjektiven Ärztebewertungen. In der Wissenschaft gilt jedoch die wechselseitige Beurteilung unter Kollegen als sehr zuverlässiges Kriterium. Der Vorteil: Die medizinischen Expertinnen und Experten vermögen die Qualität einer Behandlung am besten einzuschätzen.

Wie lange dauert die Erhebung der Daten?

Während des gesamten Jahres erheben und aktualisieren die MINQ-Rechercheure die betreffenden Listen. Redaktionsschluss für diese Ausgabe war Februar 2019.

Wie lange gilt die FOCUS-Empfehlung?

Jedes Jahr wird die medizinische Qualität der Ärzte aufs Neue geprüft. Einen Platz auf der Liste erhält nur und ausschließlich, wer hochwertige medizinische Qualität anzubieten weiß. Nur die in den Listen vertretenen Ärzte sind berechtigt, ein Siegel zu erwerben.

Welche Titel werden in den Listen genannt?

Aus Gründen der Übersichtlichkeit und des Platzes nennen wir nur den einfachen Dokortitel im Namen. Das Fachgebiet (Dr. med. dent.) sowie Mehrfachtitel (Dr. Dr. med. habil.) im Namen können wir nicht angeben.

Atemwege & Immunsystem

| Liste | Seite |
|---------------------|-------|
| Allergien | 64 |
| Asthma | 65 |
| COPD und | |
| Lungenemphysem ... | 66 |
| Infektiologie | 67 |
| Neurodermitis | 69 |
| Psoriasis | 70 |
| Reise- und | |
| Tropenmedizin | 71 |

Bei Allergien, Asthma und Neurodermitis spielt das Immunsystem verrückt. Die Therapien sind häufig langwierig und erfordern Expertenwissen. Hier finden Sie die führenden Spezialisten für allergische Erkrankungen sowie für Reise- und Tropenmedizin

Als körpereigene Armee zieht das Immunsystem gegen Krankheitskeime zu Felde. Manchmal schießt es über das Ziel hinaus und attackiert auch harmlose Fremdstoffe. Das ist der Beginn einer Allergie, die sich in Heuschnupfen, Hautausschlägen oder auch in Asthma zeigen kann. Gelegentlich braucht das Immunsystem Unterstützung. Dann schützen die richtigen Impfungen vor einer Infektion. In allen Fällen sind eine Beratung und Behandlung durch Spezialisten wichtig. Die FOCUS-Ärzteliste hat die führenden Experten für Allergien, Erkrankungen der Atemwege und für Reise- und Tropenmedizin zusammengestellt.

Top-Spezialisten

Allergien begleiten viele Menschen ihr ganzes Leben lang. Je nach Alter sind sie unterschiedlich ausgeprägt. Die Zusammenstellung der Top-Behandler listet daher auch auf, ob ein Arzt hauptsächlich Kinder, Jugendliche oder Erwachsene betreut. Ein weiteres Kriterium ist das Angebot von Schulungen, da diese den Therapieerfolg häufig verbessern.

Die Neurodermitis-Liste verzeichnet, welche Behandlungsmethoden die Top-Mediziner durchführen. Für die Auswahl des richtigen Arztes bei Schuppenflechte ist es wichtig, dass der Mediziner auf den jeweiligen Schweregrad der Erkrankung spezialisiert ist. Dermatologen, die auch Härtefälle behandeln, erhielten Pluspunkte.

Bei Asthma und COPD sind die Schwerpunkte der jeweiligen Experten berücksichtigt sowie ein Angebot von Patientenschulungen.

Reisemediziner können vor und nach einer Reise Anlaufstelle sein. Als Berater für schützende Impfungen oder als Spezialist für die Behandlung exotischer Krankheiten. Die Listen führen die Qualifikationen der Reisemediziner bei den gängigsten Erkrankungen auf: bei Malaria, Dengue-Fieber und Darmparasiten. Außerdem sind weitere Spezialisierungen der Ärzte vermerkt.

Aktiv in der Forschung

Die gelisteten Top-Allergologen entwickeln die Therapien aktiv mit und setzen innovative Behandlungsmöglichkeiten ein. Für die Aufnahme in die Liste war zudem die Zahl der wissenschaftlichen Publikationen relevant. Bei einem in der Forschung aktiven Arzt haben Patienten die Chance, an einer Studie teilnehmen zu können und so früh von neuen Therapiemöglichkeiten zu profitieren.

50 %

der Deutschen haben eine erhöhte Allergiebereitschaft (Atopie). 60 Prozent glauben, dass sie bestimmte Lebensmittel nicht vertragen

Quelle: Deutsche Gesellschaft für Allergologie und klinische Immunologie



FOCUS-Ärzteliste

Die FOCUS-Ärzteliste nennt nach unabhängigen Kriterien ausgewählte Experten für Reise- und Tropenmedizin (Siegel abgebildet), Allergien, Asthma, Neurodermitis sowie Psoriasis (Schuppenflechte). Nur sie sind qualifiziert, das FOCUS-Siegel zu tragen.

»Die medizinische Beratung von Reisenden ist inzwischen sehr komplex«

INFEKTIOLOGE UND TROPENMEDIZINER MICHAEL RAMHARTER, 43

Im Labor des Hamburger Bernhard-Nocht-Instituts trüffelt Michael Ramharter mit einer Mikropipette einen experimentellen Wirkstoff auf ein Gemisch mit Malaria-Parasiten. Der Tropenmediziner arbeitet an der präklinischen Auswertung eines Malaria-Medikaments. Die Behandlung der Infektionskrankheit ist eines seiner Forschungsgebiete. Die Fachgesellschaft ehrte den Wissenschaftler zuletzt mit dem Preis für Tropenmedizin für seine Entwicklung von speziell auf Kinder in Afrika abgestimmte Malaria-Präparate. Als Reise- und Tropenmediziner lebt der

gebürtige Österreicher in zwei Welten. Neben seiner Forschungsarbeit berät und betreut er Touristen, die ferne Länder ansteuern oder krank nach Hause zurückkehren. „Reisemedizin ist inzwischen ein sehr komplexes Fachgebiet“, sagt Ramharter. Der Arzt am Bernhard-Nocht-Institut für Tropenmedizin und am Universitätsklinikum Hamburg-Eppendorf beobachtet, dass die Vorliebe für ausgefallene Ziele steigt. Zudem brechen immer mehr ältere Menschen mit Vorerkrankungen in exotische Länder auf.

Forscher und Kliniker
Michael Ramharter bei einem Medikamententest im Labor des Bernhard-Nocht-Instituts



in Kooperation mit **TMINQ**

| Allergien | Arzt | Einrichtung | PLZ/Ort | ●●● | ◆◆◆ | von Kollegen empfohlen | | von Patienten empfohlen | | Publikationen | | Studien | | Patientengruppe | | Allergie-Schulungen | | Tel.-Nr. |
|--------------------------------|---|-------------------------|---------|-----|-----|------------------------|---------|-------------------------|---------------|---------------|----|---------|----|--------------------|---|---------------------|---|----------|
| | | | | | | ■ | ★★ | ■ | ★ | ■ | ★ | ■ | ★ | ■ | ★ | ■ | ★ | |
| | | | | | | Behandlungsspektrum | | | | | | | | | | | | |
| | | | | | | E | J | K | AP | AS | AT | I | ND | NM | | | | |
| Prof. Dr. Christian Vogelberg | Universitätsklinikum Dresden | 01307 Dresden | ●●● | ◆◆◆ | ■ | ★★ | K, J | AP, AT, ND | AS, I, NM | | | | | 03 51/4 58 20 73 | | | | |
| Prof. Dr. Jan-Christoph Simon | Universitätsklinikum Leipzig | 04103 Leipzig | ●●● | ◆◆◆ | ■ | ★★ | K, J, E | AP, ND | AS, I, NM | | | | | 03 41/9 71 86 00 | | | | |
| Prof. Dr. Peter Elsner | Universitätsklinikum Jena | 07743 Jena | ●●● | ◆◆◆ | ■ | ★★ | K, J, E | ND | AS, I, NM | | | | | 0 36 41/93 73 21 | | | | |
| Prof. Dr. Kirsten Beyer | Charité – Universitätsmedizin | 10117 Berlin | ●●● | ◆◆◆ | ■ | ★ | K, J | AP, ND | NM | | | | | 0 30/4 50 56 65 56 | | | | |
| Prof. Dr. Susanne Lau | Charité – Universitätsmedizin | 10117 Berlin | ●●● | ◆◆◆ | ■ | ★ | K, J | AP, AT, ND | AS, I, NM | | | | | 0 30/4 50 56 65 56 | | | | |
| Prof. Dr. Marcus Maurer | Charité – Universitätsmedizin | 10117 Berlin | ●●● | ◆◆◆ | ■ | ★★ | K, J, E | | | | | | | 0 30/4 50 51 86 23 | | | | |
| Prof. Dr. Margitta Worm | Charité – Universitätsmedizin | 10117 Berlin | ●●● | ◆◆◆ | ■ | ★★ | J, E | AP, ND | AS, I, NM | | | | | 0 30/4 50 51 80 58 | | | | |
| Prof. Dr. Torsten Zuberbier | Charité – Universitätsmedizin | 10117 Berlin | ●●● | ◆◆◆ | ■ | ★★ | J, E | AP, ND | AS, I, NM | | | | | 0 30/4 50 51 84 49 | | | | |
| Prof. Dr. Volker Stephan | Sana Klinikum Lichtenberg | 10365 Berlin | ●●● | ◆◆◆ | ■ | ★★ | K, J | AP, ND | AS, I, NM | | | | | 0 30/55 18 52 72 | | | | |
| Prof. Dr. Jörg Kleine-Tebbe | Gemeinschaftspraxis | 14050 Berlin | ●●● | ◆◆◆ | ■ | ★ | K, J, E | | AS, I, NM | | | | | 0 30/30 20 29 10 | | | | |
| PD Dr. Kristine Breuer | Praxis | 21465 Reinbek | ●●● | ◆◆◆ | ■ | ★★ | K, J, E | ND | AS, NM | | | | | 0 40/78 87 61 60 | | | | |
| Dr. Ute Lepp | Praxis | 21614 Buxtehude | ●●● | ◆◆◆ | ■ | ★ | K, J, E | AP, AT | AS, I, NM | | | | | 0 41 61/9 94 55 90 | | | | |
| Prof. Dr. Peter Höger | Katholisches Kinderkrankenhaus Wilhelmstift | 22149 Hamburg | ●●● | ◆◆◆ | ■ | ★ | K, J | AP, AT | | | | | | 0 40/67 37 72 00 | | | | |
| Dr. Frank Ahrens | AKK Altonaer Kinderkrankenhaus | 22763 Hamburg | ●●● | ◆◆◆ | ■ | ★ | K, J | AP, AT, ND | AS, I, NM | | | | | 0 40/88 90 87 01 | | | | |
| Prof. Dr. Matthias Kopp | Universitätsklinikum SH, Campus Lübeck | 23538 Lübeck | ●●● | ◆◆◆ | ■ | ★★ | K, J | AP, AT | AS, I, NM | | | | | 0 41/50 04 29 91 | | | | |
| Prof. Dr. Regina Fölster-Holst | Universitätsklinikum SH, Campus Kiel | 24105 Kiel | ●●● | ◆◆◆ | ■ | ★★ | K, J, E | ND | NM | | | | | 0 41/50 02 11 63 | | | | |
| Prof. Dr. Martin Mempel | Praxis | 25355 Elmshorn | ●●● | ◆◆◆ | ■ | ★ | K, J, E | ND | AS, I, NM | | | | | 0 41/21 12 11 | | | | |
| Dr. Sibylle Scheewe | Fachklinik Sylt | 25980 Westerland/Sylt | ●●● | ◆◆◆ | ■ | ★★ | K, J | AP, AT, ND | AS, NM | | | | | 0 46 51/85 21 47 | | | | |
| Prof. Dr. Jürgen Seidenberg | Klinikum Oldenburg | 26133 Oldenburg | ●●● | ◆◆◆ | ■ | ★ | K, J | AP, AT, ND | AS, I, NM | | | | | 0 41/4 03 24 82 | | | | |
| PD Dr. Hagen Ott | Kinder- und Jugendkrankenhaus auf der Bult | 30173 Hannover | ●●● | ◆◆◆ | ■ | ★ | K, J | ND | | | | | | 0 51/81 15 25 10 | | | | |
| Prof. Dr. Gesine Hansen | Medizinische Hochschule Hannover | 30625 Hannover | ●●● | ◆◆◆ | ■ | ★★ | K, J | AT, AT | | | | | | 0 51/5 32 91 38 | | | | |
| Prof. Dr. Alexander Kapp | Medizinische Hochschule Hannover | 30625 Hannover | ●●● | ◆◆◆ | ■ | ★ | K, J, E | ND | AS, I, NM | | | | | 0 51/5 32 76 52 | | | | |
| Prof. Dr. Bettina Wedi | Medizinische Hochschule Hannover | 30625 Hannover | ●●● | ◆◆◆ | ■ | ★ | K, J, E | ND | AS, I | | | | | 0 51/5 32 76 50 | | | | |
| Prof. Dr. Thomas Werfel | Medizinische Hochschule Hannover | 30625 Hannover | ●●● | ◆◆◆ | ■ | ★★ | K, J, E | ND | AS, NM | | | | | 0 51/5 32 76 52 | | | | |
| Prof. Dr. Eckard Hamelmann | Evangelisches Klinikum Bethel | 33617 Bielefeld | ●●● | ◆◆◆ | ■ | ★★ | K, J, E | AP, AT, ND | AS, I, NM | | | | | 0 52/77 27 80 59 | | | | |
| Prof. Dr. Oliver Pfaar | Universitätsklinikum Marburg | 35043 Marburg | ●●● | ◆◆◆ | ■ | ★★ | K, J, E | | AS | | | | | 0 64 21/5 86 64 78 | | | | |
| Prof. Dr. Wolfgang Pfützner | Universitätsklinikum Marburg | 35043 Marburg | ●●● | ◆◆◆ | ■ | k.A. | k. A. | k. A. | k. A. | | | | | 0 64 21/5 86 24 88 | | | | |
| Prof. Dr. Thilo Jakob | Universitätsklinikum Gießen | 35392 Gießen | ●●● | ◆◆◆ | ■ | ★ | K, J, E | AP, ND | AS, I | | | | | 0 64/98 54 32 30 | | | | |
| Prof. Dr. Thomas Fuchs | Praxis | 37081 Göttingen | ●●● | ◆◆◆ | ■ | ★ | K, J, E | | AS, I, NM | | | | | 0 51/82 07 42 73 | | | | |
| Prof. Dr. Antje Schuster | Universitätsklinikum Düsseldorf | 40225 Düsseldorf | ●●● | ◆◆◆ | ■ | ★ | K, J | | I, NM | | | | | 0 21/8 11 82 97 | | | | |
| Prof. Dr. Martin Wagenmann | Universitätsklinikum Düsseldorf | 40225 Düsseldorf | ●●● | ◆◆◆ | ■ | ★★ | K, J, E | | AS | | | | | 0 21/8 11 76 70 | | | | |
| Prof. Dr. Monika Gappa | Marien-Hospital Wesel | 46483 Wesel | ●●● | ◆◆◆ | ■ | ★ | K, J | AP, AT, ND | AS, I, NM | | | | | 0 21/81 04 11 70 | | | | |
| Prof. Dr. Randolph Brehler | Universitätsklinikum Münster | 48149 Münster | ●●● | ◆◆◆ | ■ | ★★ | K, J, E | | AS, I, NM | | | | | 0 21/8 35 65 07 | | | | |
| Prof. Dr. Swen Malte John | Universität Osnabrück – iDerm | 49076 Osnabrück | ●●● | ◆◆◆ | ■ | ★ | J, E | ND | AS | | | | | 0 51/9 69 23 57 | | | | |
| Prof. Dr. Nicolas Hunzelmann | Universitätsklinikum Köln | 50937 Köln | ●●● | ◆◆◆ | ■ | ★ | K, J, E | | AS, I | | | | | 0 22/47 88 22 84 | | | | |
| PD Dr. Ernst Rietschel | Universitätsklinikum Köln | 50937 Köln | ●●● | ◆◆◆ | ■ | ★★ | K, J | AP, AT, ND | AS, I, NM | | | | | 0 22/4 78 60 83 | | | | |
| Dr. Frank Friedrichs | Gemeinschaftspraxis | 52072 Aachen | ●●● | ◆◆◆ | ■ | ★ | K, J | AP, AT, ND | AS, I, NM | | | | | 0 21/17 10 97 | | | | |
| Dr. Lars Lange | GFO Kliniken Bonn | 53115 Bonn | ●●● | ◆◆◆ | ■ | ★★ | K, J | AP, AT, ND | I, NM | | | | | 0 22/5 05 29 01 | | | | |
| Prof. Dr. Thomas Bieber | Universitätsklinikum Bonn | 53127 Bonn | ●●● | ◆◆◆ | ■ | ★ | K, J, E | AP, AT | AS, I, NM | | | | | 0 22/28 71 58 46 | | | | |
| Prof. Dr. Natalija Novak | Universitätsklinikum Bonn | 53127 Bonn | ●●● | ◆◆◆ | ■ | ★ | K, J, E | ND | AS, I, NM | | | | | 0 22/28 71 54 72 | | | | |
| PD Dr. Detlef Becker | Universitätsmedizin Mainz | 55131 Mainz | ●●● | ◆◆◆ | ■ | ★ | J, E | | | | | | | 0 61 31/17 36 76 | | | | |
| Prof. Dr. Joachim Saloga | Universitätsmedizin Mainz | 55131 Mainz | ●●● | ◆◆◆ | ■ | ★★ | J, E | ND | AS, I, NM | | | | | 0 61 31/17 29 28 | | | | |
| PD Dr. Katharina Blümchen | Universitätsklinikum Frankfurt | 60590 Frankfurt/Main | ●●● | ◆◆◆ | ■ | ★ | K, J | | NM | | | | | 0 69/63 01 57 32 | | | | |
| Prof. Dr. Ludger Klimek | Zentrum für Rhinologie und Allergologie | 65183 Wiesbaden | ●●● | ◆◆◆ | ■ | ★★ | K, J, E | AP, AT, ND | AS, I, NM | | | | | 0 61/13 08 60 80 | | | | |
| Prof. Dr. Knut Schäkel | Universitätsklinikum Heidelberg | 69120 Heidelberg | ●●● | ◆◆◆ | ■ | ★★ | K, J, E | | AS, I, NM | | | | | 0 62 21/56 85 90 | | | | |
| Prof. Dr. Joachim Kühn | Städtisches Klinikum Karlsruhe | 76133 Karlsruhe | ●●● | ◆◆◆ | ■ | ★ | K, J | AP, AT, ND | AS, I, NM, ND | | | | | 0 721/9 74 33 10 | | | | |
| Prof. Dr. Wolfgang Czech | Praxis | 78050 Villingen-Schwen. | ●●● | ◆◆◆ | ■ | ★ | K, J, E | | AS, I, NM | | | | | 0 77 21/5 54 11 | | | | |

- = von Kollegen empfohlen
- = häufig von Kollegen empfohlen
- = überdurchschnittlich häufig von Kollegen empfohlen
- ◆ = von Patienten empfohlen
- ◆◆ = häufig von Patienten empfohlen

- = publiziert viel
- ■ = publiziert überdurchschnittlich viel
- ★ = macht Studien
- ★★ = macht viele Studien
- k. A. = keine Angaben

- E = Erwachsene
- J = Jugendliche
- K = Kinder

- AP = Anaphylaxie
- AS = allerg. Schnupfen
- AT = Asthma

- I = Insektengiftallergie
- ND = Neurodermitis
- NM = Nahrungsmittelallergie

in Kooperation mit **MINQ**

| Allergien | | | von Kollegen empfohlen | von Patienten empfohlen | Publikationen | Studien | Behandlungsspektrum | | | | Tel.-Nr. | |
|----------------------------|------------------------------------|------------------|------------------------|-------------------------|---------------|---------|---------------------|------------|-----------|------|--------------------|--|
| Arzt | Einrichtung | PLZ/Ort | | | | | | | | | | |
| Prof. Dr. Franziska Rueff | München Klinik Thalkirchner Straße | 80337 München | ● | ◆ | ■ | ★ | K, J, E | AP, ND | AS, I, NM | | 0 89/51 47 61 61 | |
| Dr. Armin Grübl | München Klinik Schwabing | 80804 München | ●● | ◆ | | ★★ | K, J | AT | AS, I, NM | | 0 89/30 68 34 35 | |
| Prof. Dr. Erika von Mutius | Klinikum der LMU München | 81377 München | ●●● | ◆ | ■ | ★★ | K, J | AT | AS, I, NM | | 0 89/4 40 05 78 77 | |
| Prof. Dr. Walter Dorsch | Gemeinschaftspraxis | 81379 München | ●● | ◆ | | ★ | K, J | AT | AS, NM | | 0 89/78 40 31 | |
| Prof. Dr. Tilo Biedermann | Klinikum rechts der Isar der TUM | 81675 München | ●● | ◆ | ■ | ★ | K, J, E | AP, ND | AS, I, NM | | 0 89/41 40 31 72 | |
| Prof. Dr. Knut Brockow | Klinikum rechts der Isar der TUM | 81675 München | ●● | ◆ | ■ | ★ | K, J, E | AP | AS, I, NM | | 0 89/41 40 31 70 | |
| Prof. Dr. Ulf Darsow | Klinikum rechts der Isar der TUM | 81675 München | ●● | ◆ | ■ | ★★ | K, J, E | AP, ND | AS, I, NM | | 0 89/41 40 31 84 | |
| Prof. Dr. Carl-Peter Bauer | Fachklinik Gaißach | 83674 Gaißach | ●●● | ◆ | ■ | ★ | K, J | AP, AT, ND | AS, I, NM | | 0 80 41/79 82 49 | |
| Dr. Michael Gerstlauer | Universitätsklinikum Augsburg | 86156 Augsburg | ● | ◆ | | ★ | K, J | AT | | | 08 21/4 00 92 10 | |
| Prof. Dr. Michael Kabesch | Krankenhaus Barmherzige Brüder | 93049 Regensburg | ● | ◆ | ■ | | K, J | AP, AT | AS, I, NM | | 09 41/3 69 58 01 | |
| PD Dr. Kirsten Jung | Gemeinschaftspraxis | 99084 Erfurt | ● | ◆ | | | k.A. | k.A. | k.A. | k.A. | 03 61/55 04 90 | |

| Asthma | | | von Kollegen empfohlen | von Patienten empfohlen | Publikationen | Studien | Behandlungsspektrum | | | | Tel.-Nr. | |
|------------------------------------|---------------------------------------|-------------------------|------------------------|-------------------------|---------------|---------|---------------------|------|-----------|--|--------------------|--|
| Arzt | Einrichtung | PLZ/Ort | | | | | | | | | | |
| Prof. Dr. Christian Vogelberg | Universitätsklinikum Dresden | 01307 Dresden | ●● | ◆ | ■ | ★★ | K, J | ✓ | AA, M, NA | | 03 51/4 58 20 73 | |
| Prof. Dr. Claus Kroegel | Universitätsklinikum Jena | 07743 Jena | ● | ◆ | | ★★ | K, J, E | ✓ | AA, M, NA | | 0 36 41/9 32 41 80 | |
| Prof. Dr. Karl-Christian Bergmann | Charité – Universitätsmedizin | 10117 Berlin | ●● | ◆ | ■ | ★ | J, E | | AA, M, NA | | 0 30/4 50 51 80 58 | |
| Prof. Dr. Susanne Lau | Charité – Universitätsmedizin | 10117 Berlin | ● | ◆ | ■ | ★ | K, J, E | ✓ | AA, M, NA | | 0 30/4 50 56 65 56 | |
| Prof. Dr. Volker Stephan | Sana Klinikum Lichtenberg | 10365 Berlin | ● | ◆ | ■ | ★★ | K, J | | AA, M, NA | | 0 30/55 18 52 72 | |
| Prof. Dr. Karl Paul-Buck | Praxis | 10785 Berlin | ● | ◆ | | ★ | K, J, E | ✓ | AA, M, NA | | 0 30/26 39 35 90 | |
| Prof. Dr. Marek Lommatzsch | Universitätsmedizin Rostock | 18057 Rostock | ●● | ◆ | ■ | ★ | K, J, E | ✓ | AA, NA, M | | 03 81/4 94 74 61 | |
| Prof. Dr. Johann Christian Virchow | Universitätsmedizin Rostock | 18057 Rostock | ●●● | ◆ | ■ | ★★ | J, E | ✓ | AA, M, NA | | 03 81/4 94 74 60 | |
| Dr. Frank Ahrens | AKK Altonaer Kinderkrankenhaus | 22763 Hamburg | ● | ◆ | | ★ | K, J, E | ✓ | AA, M, NA | | 0 40/88 90 87 01 | |
| Dr. Christoph Runge | Gemeinschaftspraxis | 22763 Hamburg | ● | ◆ | | ★ | K, J, E | | AA, M, NA | | 0 40/3 80 64 76 | |
| Prof. Dr. Klaus F. Rabe | LungenClinic Grosshansdorf | 22927 Großhansdorf | ●●● | ◆ | ■ | | J, E | ✓ | AA, M, NA | | 0 41 02/6 01 20 02 | |
| Prof. Dr. Matthias Kopp | Univ.klinikum SH, Campus Lübeck | 23538 Lübeck | ●● | ◆ | ■ | ★★ | K, J | | AA, M, NA | | 04 51/50 04 29 91 | |
| PD Dr. Tobias Ankermann | Univ.klinikum SH, Campus Kiel | 24105 Kiel | ●● | ◆ | | ★★ | K, J | | AA, M, NA | | 04 31/50 02 01 56 | |
| Dr. Sibylle Scheewe | Fachklinik Sylt | 25980 Westerland | ● | ◆ | | ★★ | K, J | ✓ | AA, M, NA | | 0 46 51/85 21 47 | |
| Prof. Dr. Jürgen Seidenberg | Klinikum Oldenburg | 26133 Oldenburg | ●● | ◆ | | ★ | K, J | ✓ | AA, M, NA | | 04 41/4 03 24 82 | |
| Prof. Dr. Tom Schaberg | Agaplesion Diakonieklinikum Rotenburg | 27356 Rotenburg (Wümme) | ● | ◆ | ■ | ★ | J, E | ✓ | AA, M, NA | | 0 42 61/77 62 36 | |
| Prof. Dr. Gesine Hansen | Medizinische Hochschule Hannover | 30625 Hannover | ●●● | ◆ | ■ | ★★ | K, J | | AA, M, NA | | 05 11/5 32 91 38 | |
| Prof. Dr. Tobias Welte | Medizinische Hochschule Hannover | 30625 Hannover | ●● | ◆ | ■ | ★★ | E | | AA, M, NA | | 05 11/5 32 35 31 | |
| Prof. Dr. Eckard Hamelmann | Evangelisches Klinikum Bethel | 33617 Bielefeld | ●●● | ◆ | ■ | ★★ | K, J | ✓ | AA, M | | 05 21/77 27 80 59 | |
| Prof. Dr. Claus Franz Vogelmeier | Universitätsklinikum Marburg | 35043 Marburg | ●●● | ◆ | ■ | ★★ | E | ✓ | AA, M, NA | | 0 64 21/5 86 64 51 | |
| Prof. Dr. Antje Schuster | Universitätsklinikum Düsseldorf | 40225 Düsseldorf | ●● | ◆ | ■ | | K, J | | AA, M, NA | | 02 11/8 11 82 97 | |
| Prof. Dr. Monika Gappa | Marien-Hospital Wesel | 46483 Wesel | ●● | ◆ | ■ | ★ | K, J | ✓ | AA, M, NA | | 02 81/1 04 11 70 | |
| PD Dr. Ernst Rietschel | Universitätsklinikum Köln | 50937 Köln | ●●● | ◆ | ■ | ★★ | K, J | | AA, M, NA | | 02 21/4 78 60 83 | |
| Norbert K. Mülleneisen | Praxis | 51371 Leverkusen | ● | ◆ | ■ | | E | k.A. | k.A. | | 02 14/8 20 21 25 | |

- = von Kollegen empfohlen
- = häufig von Kollegen empfohlen
- = überdurchschnittlich häufig von Kollegen empfohlen
- ◆ = von Patienten empfohlen
- ◆◆ = häufig von Patienten empfohlen
- = publiziert viel
- ■ = publiziert überdurchschnittlich viel
- ★ = macht Studien
- ★★ = macht viele Studien
- k. A. = keine Angaben
- E = Erwachsene
- J = Jugendliche
- K = Kinder
- ✓ = ja
- AA = allergisches Asthma
- M = Mischformen
- NA = nicht allergisches Asthma

Quelle: Munich Inquire Media für FOCUS-Gesundheit – Redaktionsschluss 02./2019



in Kooperation mit **TMINQ**

| Arzt | Einrichtung | PLZ/Ort | von Kollegen empfohlen | von Patienten empfohlen | Publikationen | Studien | Behandlungsspektrum | | | Tel.-Nr. |
|-----------------------------|---|-----------------------|------------------------|-------------------------|---------------|---------|---------------------|---|-----------|--------------------|
| | | | | | | | E | J | K | |
| Dr. Frank Friedrichs | Gemeinschaftspraxis | 52072 Aachen | ●●● | ◆◆ | ■ | ★ | K, J | ✓ | AA, M, NA | 02 41/17 10 97 |
| Prof. Dr. Roland Buhl | Universitätsmedizin Mainz | 55131 Mainz | ●●● | ◆◆ | ■ | ★★ | E | ✓ | AA, M, NA | 0 61 31/17 72 70 |
| Prof. Dr. Wolfgang Kamin | Evangelisches Krankenhaus Hamm | 59063 Hamm | ●● | ◆◆ | ■ | ★★ | K, J, E | | AA, M, NA | 0 23 81/5 89 34 76 |
| Dr. Peter Kardos | Gemeinschaftspraxis | 60318 Frankfurt/Main | ●● | ◆◆ | ■ | ★ | J, E | | AA, M, NA | 0 69/55 36 11 |
| Prof. Dr. Stefan Zielen | Universitätsklinikum Frankfurt | 60590 Frankfurt/Main | ●●● | ◆◆ | ■ | ★★ | K, J, E | ✓ | AA, M, NA | 0 69/63 01 57 32 |
| Dr. Mathias Rolke | Gemeinschaftspraxis | 63739 Aschaffenburg | ● | ◆◆ | | ★ | K, J, E | ✓ | AA, M, NA | 0 60 21/2 46 96 |
| Prof. Dr. Adrian Gillissen | Kreiskliniken Reutlingen - Ermstaklinik | 72574 Bad Urach | ●● | ◆◆ | ■ | ★ | J, E | ✓ | AA, M, NA | 0 71 25/15 92 21 |
| Prof. Dr. Joachim Kühn | Städtisches Klinikum Karlsruhe | 76133 Karlsruhe | ● | ◆◆ | | | K, J | ✓ | AA, M, NA | 0 721/9 74 33 10 |
| Dr. Armin Grübl | München Klinik Schwabing | 80804 München | ●● | ◆◆ | | ★★ | K, J | ✓ | AA, M, NA | 0 89/30 68 34 35 |
| Prof. Dr. Dennis Nowak | Klinikum der LMU München | 81377 München | ●●● | ◆◆ | ■ | | J, E | | AA, M, NA | 0 89/4 40 05 23 01 |
| Prof. Dr. Erika von Mutius | Klinikum der LMU München | 81377 München | ●●● | ◆◆ | ■ | ★★ | K, J | ✓ | AA, M, NA | 0 89/4 40 05 78 77 |
| Prof. Dr. Walter Dorsch | Gemeinschaftspraxis | 81379 München | ● | ◆◆ | | ★ | K, J | ✓ | AA, M, NA | 0 89/78 40 31 |
| Dr. Konrad Schultz | Klinik Bad Reichenhall | 83435 Bad Reichenhall | ●● | ◆◆ | ■ | ★★ | E | ✓ | AA, M, NA | 0 86 51/70 95 34 |
| Prof. Dr. Carl-Peter Bauer | Fachklinik Gaißach | 83674 Gaißach | ●●● | ◆◆ | ■ | ★ | K, J | ✓ | AA, M, NA | 0 80 41/79 82 49 |
| Dr. Michael Gerstlauer | Universitätsklinikum Augsburg | 86156 Augsburg | ●● | ◆◆ | | ★ | K, J | ✓ | AA, M, NA | 0 821/4 00 92 10 |
| Prof. Dr. Joachim H. Ficker | Klinikum Nürnberg Klinik Nord | 90419 Nürnberg | ● | ◆◆ | ■ | ★★ | J, E | ✓ | AA, M, NA | 0 911/3 98 26 75 |
| Prof. Dr. Michael Kabesch | Krankenhaus Barmherzige Brüder | 93049 Regensburg | ● | ◆◆ | ■ | | K, J | ✓ | AA | 0 941/3 69 58 01 |
| Prof. Dr. Michael Pfeifer | Klinik Donaustauf | 93093 Donaustauf | ● | ◆◆ | ■ | ★★ | J, E | | AA, M, NA | 0 94 03/8 02 15 |

| Arzt | Einrichtung | PLZ/Ort | von Kollegen empfohlen | von Patienten empfohlen | Publikationen | Studien | Behandlungsspektrum | | | | | | Tel.-Nr. |
|----------------------------------|---|-----------------------|------------------------|-------------------------|---------------|---------|-------------------------------------|----------------------------------|-----------------|--------------------|-------------------|---|--------------------|
| | | | | | | | interventionelle Emphysembehandlung | nicht-invasive Beatmungstherapie | COPD-Schulungen | Lungensportgruppen | Raucherentwöhnung | | |
| Prof. Dr. Hubert Wirtz | Universitätsklinikum Leipzig | 04103 Leipzig | ●● | ◆◆ | ■ | ★ | ▲ | ▲▲ | | | | | 03 41/9 71 26 00 |
| PD Dr. Thomas Köhnlein | Gemeinschaftspraxis | 06682 Teuchern | ● | ◆◆ | | ★ | ▲ | ▲▲ | ✓ | | | ✓ | 03 44 43/61 40 |
| Prof. Dr. Susanne Lang | SRH Wald-Klinikum Gera | 07548 Gera | ● | ◆◆ | | ★ | ▲ | ▲▲ | | | | ✓ | 03 65/8 28 21 51 |
| Prof. Dr. Christian Witt | Charité - Universitätsmedizin | 10117 Berlin | ● | ◆◆ | ■ | ★★ | ▲ | | ✓ | | | ✓ | 0 30/4 50 56 50 22 |
| Prof. Dr. Wulf Pankow | Vivantes Klinikum Neukölln | 12351 Berlin | ● | ◆◆ | | ★ | ▲ | ▲ | ✓ | ✓ | ✓ | ✓ | 0 30/1 30 14 20 31 |
| Prof. Dr. Christian Grohé | Evangelische Lungenklinik Berlin | 13125 Berlin | ●●● | ◆◆ | ■ | ★★ | ▲▲ | ▲▲ | ✓ | ✓ | ✓ | ✓ | 0 30/94 80 21 12 |
| Prof. Dr. Sven Gläser | Vivantes Klinikum Spandau | 13585 Berlin | ●● | ◆◆ | ■ | | | | | | | | 0 30/1 30 13 26 51 |
| Prof. Dr. Torsten Bauer | Helios Klinikum Emil von Behring | 14165 Berlin | ●●● | ◆◆ | ■ | ★ | ▲ | | | ✓ | ✓ | | 0 30/81 02 27 76 |
| Prof. Dr. Ralf Ewert | Universitätsmedizin Greifswald | 17475 Greifswald | ● | ◆◆ | ■ | ★ | ▲ | ▲ | | | | | 0 38 34/8 68 05 95 |
| Prof. Dr. Klaus F. Rabe | LungenClinic Grosshansdorf | 22927 Großhansdorf | ●●● | ◆◆ | ■ | ★ | ▲ | ▲▲ | ✓ | ✓ | ✓ | | 0 41 02/6 01 20 02 |
| Dr. Andreas Deimling | Lungenpraxis Schleswig | 24837 Schleswig | ● | ◆◆ | | k.A. | k.A. | k.A. | k.A. | k.A. | k.A. | | 0 46 21/4 81 99 16 |
| Prof. Dr. Tom Schaberg | Agaplesion Diakonieklinikum Rotenburg | 27356 Rotenburg | ● | ◆◆ | ■ | ★★ | | ▲▲ | ✓ | ✓ | ✓ | | 0 42 61/77 62 36 |
| Prof. Dr. Dieter Ukena | Klinikum Bremen-Ost | 28325 Bremen | ● | ◆◆ | | ★ | ▲ | ▲ | ✓ | ✓ | | | 0 4 21/4 08 28 00 |
| Prof. Dr. Tobias Welte | Medizinische Hochschule Hannover | 30625 Hannover | ●● | ◆◆ | ■ | | ▲ | ▲▲ | | | ✓ | | 0 511/5 32 35 31 |
| Prof. Dr. Claus Franz Vogelmeier | Universitätsklinikum Marburg | 35043 Marburg | ●●● | ◆◆ | ■ | ★★ | | ▲ | ✓ | ✓ | ✓ | | 0 64 21/5 86 64 51 |
| Prof. Dr. Jens Schreiber | Univ.klinikum Magdeburg | 39120 Magdeburg | ●● | ◆◆ | ■ | | | | | | | | 0 3 91/6 71 54 21 |
| PD Dr. Andreas Meyer | Kliniken Maria Hilf, Kh. St. Franziskus | 41063 Mönchengladbach | ●● | ◆◆ | | ★★ | ▲ | ▲▲ | ✓ | ✓ | ✓ | | 0 21 61/8 92 46 01 |

| | | | | |
|--|--|--------------------------|-----------------|--------------------------------|
| ● = von Kollegen empfohlen | ◆ = von Patienten empfohlen | ★ = macht Studien | E = Erwachsene | AA = allergisches Asthma |
| ●● = häufig von Kollegen empfohlen | ◆◆ = häufig von Patienten empfohlen | ★★ = macht viele Studien | J = Jugendliche | M = Mischformen |
| ●●● = überdurchschnittlich häufig von Kollegen empfohlen | ■ = publiziert viel | k.A. = keine Angaben | K = Kinder | NA = nicht allergisches Asthma |
| | ■ ■ = publiziert überdurchschnittlich viel | | ✓ = ja | ▲ = nimmt Eingriff vor |
| | | | | ▲▲ = nimmt Eingriff häufig vor |

Quelle: Munich Inquire Media für FOCUS-Gesundheit – Redaktionsschluss 02/2019

in Kooperation mit **MINQ**

| COPD und Lungenemphysem | | | Behandlungsspektrum | | | | | | | | | | Tel.-Nr. |
|------------------------------|---|-----------------------|---------------------|---|------------------------|-------------------------|---------------|---------|-------------------------------------|-------------------------|-----------------|--------------------|---------------------|
| Arzt | Einrichtung | PLZ/Ort | Fachrichtung | | von Kollegen empfohlen | von Patienten empfohlen | Publikationen | Studien | Interventionelle Emphysembehandlung | nicht-invasive Beatmung | COPD-Schulungen | Lungensportgruppen | Raucherentwöhnung |
| Prof. Dr. Kurt Rasche | Helios Universitätsklinikum Wuppertal | 42283 Wuppertal | •• | ◆ | ■ | ◆ | ■ | ★ | ▲ | ▲▲ | ✓ | ✓ | 02 02/8 96 39 02 |
| Prof. Dr. Winfried Randerath | Krankenhaus Bethanien | 42699 Solingen | •• | ◆ | ■ | ◆ | ■ | ★ | ▲ | ▲▲ | ✓ | ✓ | 02 12/63 60 01 |
| Prof. Dr. Santiago Ewig | Augusta-Kranken-Anstalt | 44791 Bochum | • | ◆ | ■ | ◆ | ■ | k.A. | k.A. | k.A. | ✓ | ✓ | 02 34/5 17 24 61 |
| PD Dr. Kaid Darwiche | Ruhrlandklinik, am UK Essen | 45239 Essen | • | ◆ | ■ | ◆ | ■ | ★★ | ▲▲ | ▲ | ✓ | ✓ | 02 01/4 33 42 22 |
| Dr. Thomas Hermann Voshaar | Krankenhaus Bethanien Moers | 47441 Moers | •• | ◆ | ■ | ◆ | ■ | ★ | ▲ | ▲▲ | ✓ | ✓ | 0 28 41/2 00 24 10 |
| Dr. Justus de Zeeuw | Gemeinschaftspraxis | 51105 Köln | • | ◆ | ■ | ◆ | ■ | ★ | ▲ | ▲ | ✓ | ✓ | 02 21/81 13 46 |
| Prof. Dr. Wolfram Windisch | Kliniken d. Stadt Köln - Kh. Merheim | 51109 Köln | •• | ◆ | ■ | ◆ | ■ | ★ | ▲ | ▲ | ✓ | ✓ | 02 21/8 90 71 89 29 |
| Prof. Dr. Roland Buhl | Universitätsmedizin Mainz | 55131 Mainz | •• | ◆ | ■ | ◆ | ■ | ★★ | ▲ | ▲ | ✓ | ✓ | 0 61 31/17 72 70 |
| Dr. Franz Stanzel | Lungenklinik Hemer | 58675 Hemer | • | ◆ | ■ | ◆ | ■ | ★ | ▲▲ | ▲ | ✓ | ✓ | 0 23 72/9 08 22 01 |
| Dr. Peter Kardos | Gemeinschaftspraxis | 60318 Frankfurt/Main | •• | ◆ | ■ | ◆ | ■ | ★★ | ▲ | ▲ | ✓ | ✓ | 0 69/55 36 11 |
| Prof. Dr. Gernot Rohde | Universitätsklinikum Frankfurt | 60590 Frankfurt/Main | • | ◆ | ■ | ◆ | ■ | ★★ | ▲ | ▲ | ✓ | ✓ | 0 69/63 01 33 14 |
| Dr. Mathias Rolke | Gemeinschaftspraxis | 63739 Aschaffenburg | • | ◆ | ■ | ◆ | ■ | ★ | ▲ | ▲ | ✓ | ✓ | 0 60 21/2 46 96 |
| Dr. Andreas Forster | Lungenzentrum Darmstadt | 64283 Darmstadt | • | ◆ | ■ | ◆ | ■ | k.A. | k.A. | k.A. | ✓ | ✓ | 0 61 51/96 78 10 |
| Prof. Dr. Felix J.F. Herth | Universitätsklinikum Heidelberg | 69120 Heidelberg | ••• | ◆ | ■ | ◆ | ■ | ★★ | ▲▲ | ▲▲ | ✓ | ✓ | 0 62 21/3 96 12 00 |
| Prof. Dr. Adrian Gillissen | Kreiskliniken Reutlingen - Ermstaklinik | 72574 Bad Urach | • | ◆ | ■ | ◆ | ■ | ★★ | ▲ | ▲ | ✓ | ✓ | 0 71 25/15 92 21 |
| Dr. Ulrich Steinhauser | Praxis | 74889 Sinsheim | • | ◆ | ■ | ◆ | ■ | ★★ | ▲ | ▲ | ✓ | ✓ | 0 72 51/9 24 40 |
| Prof. Dr. Stephan Sorichter | St Josefskrankenhaus (Rkk) Freiburg | 79104 Freiburg | •• | ◆ | ■ | ◆ | ■ | ★ | ▲ | ▲▲ | ✓ | ✓ | 07 61/27 11 27 51 |
| Prof. Dr. Jürgen Behr | Klinikum der LMU München | 81377 München | •• | ◆ | ■ | ◆ | ■ | ★ | ▲ | ▲ | ✓ | ✓ | 0 89/4 40 07 53 10 |
| Prof. Dr. F. Joachim Meyer | München Klinik Harlaching | 81545 München | ••• | ◆ | ■ | ◆ | ■ | k.A. | k.A. | k.A. | ✓ | ✓ | 0 89/62 10 24 03 |
| Dr. Michael Weber | Praxis | 82319 Starnberg | •• | ◆ | ■ | ◆ | ■ | k.A. | k.A. | k.A. | ✓ | ✓ | 0 81 51/7 95 95 |
| Dr. Konrad Schultz | Klinik Bad Reichenhall | 83435 Bad Reichenhall | • | ◆ | ■ | ◆ | ■ | ★ | ▲ | ▲▲ | ✓ | ✓ | 0 86 51/7 09 34 |
| Prof. Dr. Rainer Willy Hauck | Kreisklinik Altötting | 84503 Altötting | ••• | ◆ | ■ | ◆ | ■ | ★ | ▲ | ▲▲ | ✓ | ✓ | 0 86 71/5 09 12 36 |
| Dr. Andreas Hellmann | Praxis | 86150 Augsburg | •• | ◆ | ■ | ◆ | ■ | ★ | ▲ | ▲ | ✓ | ✓ | 08 21/4 78 66 80 |
| Dr. Michael Barczok | Lungenzentrum Ulm | 89073 Ulm | •• | ◆ | ■ | ◆ | ■ | ★ | ▲ | ▲ | ✓ | ✓ | 07 31/96 79 40 |
| Dr. Rüdiger Sauer | Lungenzentrum Ulm | 89073 Ulm | •• | ◆ | ■ | ◆ | ■ | k.A. | k.A. | k.A. | ✓ | ✓ | 07 31/96 79 40 |
| Prof. Dr. Joachim H. Ficker | Klinikum Nürnberg Klinik Nord | 90419 Nürnberg | ••• | ◆ | ■ | ◆ | ■ | ★ | ▲▲ | ▲▲ | ✓ | ✓ | 09 11/3 98 26 75 |
| Prof. Dr. Michael Pfeifer | Klinik Donaustauf | 93093 Donaustauf | •• | ◆ | ■ | ◆ | ■ | ★ | ▲▲ | ▲▲ | ✓ | ✓ | 0 94 03/8 02 15 |

| Infektiologie | | | Behandlungsspektrum | | | | | | | | | | Tel.-Nr. |
|-----------------------------|-------------------------------|---------------|---------------------|-----|------------------------|-------------------------|---------------|------|-------------|-----------------|------------------|--------------------------------|--------------------------------|
| Arzt | Einrichtung | PLZ/Ort | Fachrichtung | | von Kollegen empfohlen | von Patienten empfohlen | Publikationen | HIV | Tuberkulose | Pilzinfektionen | Virusinfektionen | Haut- und Weichteilinfektionen | Knochen- und Gelenkinfektionen |
| Prof. Dr. Reinhard Berner | Universitätsklinikum Dresden | 01307 Dresden | KJ | •• | ■ | ◆ | ■ | ■ | ■ | ■ | ■ | ■ | 03 51/4 58 25 08 |
| Dr. Katja de With | Universitätsklinikum Dresden | 01307 Dresden | IM | • | ■ | ◆ | ■ | k.A. | k.A. | k.A. | ✓ | ✓ | 03 51/4 58 28 51 |
| Prof. Dr. Christoph Lübbert | Universitätsklinikum Leipzig | 04103 Leipzig | GE, IM | ••• | ■ | ◆ | ■ | ▲ | ▲ | ▲ | ▲ | ▲ | 03 41/9 71 22 00 |
| Dr. Thomas Grünewald | Klinikum St. Georg | 04129 Leipzig | IM | •• | ■ | ◆ | ■ | k.A. | k.A. | k.A. | ✓ | ✓ | 03 41/9 09 26 01 |
| Prof. Dr. Mathias Pletz | Universitätsklinikum Jena | 07743 Jena | P, IM | ••• | ■ | ◆ | ■ | ▲ | ▲▲ | ▲ | ▲ | ▲ | 0 36 41/9 32 42 75 |
| Prof. Dr. Thomas Schneider | Charité - Universitätsmedizin | 10117 Berlin | GE, II, IM | • | ■ | ◆ | ■ | ▲▲ | ▲▲ | ▲▲ | ▲ | ▲ | 0 30/84 45 22 86 |
| Prof. Dr. Norbert Suttrop | Charité - Universitätsmedizin | 10117 Berlin | P, II, IM | ••• | ■ | ◆ | ■ | ▲ | ▲▲ | ▲▲ | ▲ | ▲ | 0 30/4 50 55 30 51 |

| | | | | |
|------------------------|----------------------------|--|--|-----------------------|
| D = Dermatologie | KJ = Kinder-/Jugendmedizin | • = von Kollegen empfohlen | ◆ = von Patienten empfohlen | k.A. = keine Angaben |
| GE = Gastroenterologie | MIB = Mikrobiologie | •• = häufig von Kollegen empfohlen | ◆◆ = häufig von Patienten empfohlen | ▲ = behandelt |
| II = Infektiologie | NE = Nephrologie | ••• = überdurchschnittlich häufig von Kollegen empfohlen | ■ = publiziert viel | ▲▲ = behandelt häufig |
| IM = Innere Medizin | P = Pneumologie | | ■ ■ = publiziert überdurchschnittlich viel | |

Quelle: Munich Inquire Media für FOCUS-Gesundheit – Redaktionsschluss 02/2019



in Kooperation mit **TMINQ**

| Infektiologie | | | | Fachrichtung | von Kollegen empfohlen | von Patienten empfohlen | Publikationen | HIV | Tuberkulose | Pilzinfektionen | Virusinfektionen | Haut- und Weichteilinfektionen | Knochen- und Gelenkinfektionen | Tel.-Nr. |
|----------------------------------|---|--------------------|------------|--------------|------------------------|-------------------------|---------------|-------|-------------|-----------------|------------------|--------------------------------|--------------------------------|----------|
| Arzt | Einrichtung | PLZ/Ort | | | | | | | | | | | | |
| PD Dr. Keikawus Arastéh | Vivantes Auguste-Viktoria-Klinikum | 12157 Berlin | GE, II, IM | ●● | ◆ | ■ | k. A. | k. A. | k. A. | k. A. | k. A. | k. A. | 0 30/130 20 23 21 | |
| PD Dr. Wolfgang Schmidt | Gemeinschaftspraxis | 13347 Berlin | IM | ● | ◆ | ■ | k. A. | k. A. | k. A. | k. A. | k. A. | k. A. | 0 30/4 55 09 50 | |
| Prof. Dr. Torsten Bauer | Helios Klinikum Emil von Behring | 14165 Berlin | II | ●●● | ◆ | ■ | k. A. | k. A. | k. A. | k. A. | k. A. | k. A. | 0 30/81 02 27 76 | |
| Prof. Dr. Thomas Weinke | Klinikum Ernst von Bergmann | 14467 Potsdam | GE, II, IM | ● | ◆◆ | ■ | ▲ | ▲ | ▲ | ▲ | | | 03 31/24 13 62 02 | |
| Prof. Dr. Emil C. Reisinger | Universitätsmedizin Rostock | 18057 Rostock | IM | ●●● | ◆ | ■ | k. A. | k. A. | k. A. | k. A. | k. A. | k. A. | 03 81/4 94 75 11 | |
| Prof. Dr. Andreas Plettenberg | Ifi-Institut f. interdisziplinäre Medizin | 20099 Hamburg | D | ●● | ◆ | | k. A. | k. A. | k. A. | k. A. | k. A. | k. A. | 0 40/28 40 76 00 | |
| Prof. Dr. Hans-Jürgen Stellbrink | Gemeinschaftspraxis | 20146 Hamburg | II | ●●● | ◆ | ■ | ▲▲ | ▲ | ▲ | ▲▲ | ▲ | ▲ | 0 40/4 13 24 20 | |
| Prof. Dr. Marylyn Addo | Univ.klinikum Hamburg-Eppendorf | 20246 Hamburg | IM | ●● | ◆ | ■ | k. A. | k. A. | k. A. | k. A. | k. A. | k. A. | 0 40/7 41 05 19 81 | |
| Dr. Stefan Schmiedel | Univ.klinikum Hamburg-Eppendorf | 20246 Hamburg | IM | ●●● | ◆ | ■ | k. A. | k. A. | k. A. | k. A. | k. A. | k. A. | 0 40/7 41 05 28 31 | |
| Prof. Dr. Jan Rupp | Univ.klinikum SH, Campus Lübeck | 23538 Lübeck | II, MIB | ●● | ◆ | ■ | ▲ | ▲ | ▲ | ▲ | ▲ | ▲ | 04 51/50 04 53 01 | |
| Prof. Dr. Christoph Lange | Forschungszentrum Borstel | 23845 Borstel | IM | ●● | ◆ | ■ | k. A. | k. A. | k. A. | k. A. | k. A. | k. A. | 0 45 37/188 33 20 | |
| Dr. Hans Heiken | Gemeinschaftspraxis | 30159 Hannover | II | ● | ◆ | | k. A. | k. A. | k. A. | k. A. | k. A. | k. A. | 05 11/2 20 64 40 | |
| Prof. Dr. Georg Behrens | Medizinische Hochschule Hannover | 30625 Hannover | IM | ● | ◆ | | k. A. | k. A. | k. A. | k. A. | k. A. | k. A. | 05 11/5 32 66 56 | |
| Prof. Dr. Matthias Stoll | Medizinische Hochschule Hannover | 30625 Hannover | II | ●● | ◆ | ■ | k. A. | k. A. | k. A. | k. A. | k. A. | k. A. | 05 11/5 32 66 56 | |
| Prof. Dr. Tobias Welte | Medizinische Hochschule Hannover | 30625 Hannover | P, II | ●● | ◆◆ | ■ | | ▲▲ | ▲ | ▲▲ | | | 05 11/5 32 35 31 | |
| Prof. Dr. Susanne Herold | Universitätsklinikum Gießen | 35392 Gießen | IM | ●●● | ◆ | ■ | k. A. | k. A. | k. A. | k. A. | k. A. | k. A. | 06 41/98 55 70 61 | |
| Dr. Stefan Mauss | Gemeinschaftspraxis | 40237 Düsseldorf | GE | ●● | ◆ | ■ | k. A. | k. A. | k. A. | k. A. | k. A. | k. A. | 02 11/2 39 55 20 | |
| PD Dr. Bernhard Schaaf | Klinikum Dortmund | 44137 Dortmund | P, IM | ●● | ◆◆ | ■ | ▲ | ▲▲ | ▲▲ | ▲▲ | ▲ | ▲ | 02 31/95 31 81 00 | |
| Prof. Dr. Santiago Ewig | Augusta-Kranken-Anstalt | 44791 Bochum | P | ●● | ◆ | ■ | ▲ | ▲ | ▲ | ▲ | ▲ | ▲ | 02 34/5 17 24 61 | |
| Dr. Stefan Esser | Universitätsklinikum Essen | 45147 Essen | D | ●● | ◆◆ | ■ | ▲▲ | ▲▲ | ▲▲ | ▲ | ▲ | ▲ | 02 01/7 23 36 96 | |
| Prof. Dr. Oliver Witzke | Universitätsklinikum Essen | 45147 Essen | IM | ●● | ◆ | ■ | k. A. | k. A. | k. A. | k. A. | k. A. | k. A. | 02 01/7 23 33 94 | |
| Dr. Tim Kümmerle | Praxis | 50668 Köln | II | ● | ◆◆ | | ▲▲ | ▲▲ | ▲ | ▲ | ▲ | ▲ | 02 21/7 60 46 48 | |
| Dr. Stefan Scholten | Praxis | 50674 Köln | IM | ● | ◆ | ■ | k. A. | k. A. | k. A. | k. A. | k. A. | k. A. | 02 21/35 50 54 50 | |
| Dr. Katja Römer | Gemeinschaftspraxis | 50679 Köln | II | ● | ◆ | | ▲▲ | ▲▲ | ▲ | ▲ | ▲ | ▲ | 02 21/81 19 90 | |
| Prof. Dr. Michael Weiß | Kliniken Köln, Kinderkrankenhaus | 50735 Köln | KJ | ● | ◆◆ | ■ | | ▲ | ▲ | ▲▲ | ▲ | ▲ | 02 21/89 07 52 01 | |
| Prof. Dr. Gerd Fätkenheuer | Universitätsklinikum Köln | 50937 Köln | IM | ●●● | ◆◆ | ■ | ▲ | ▲ | ▲ | ▲ | ▲ | ▲ | 02 21/4 78 33 24 | |
| Prof. Dr. Stefan Reuter | Klinikum Leverkusen | 51375 Leverkusen | IM | ●●● | ◆ | ■ | k. A. | k. A. | k. A. | k. A. | k. A. | k. A. | 02 14/1 30 | |
| Prof. Dr. Jürgen Rockstroh | Universitätsklinikum Bonn | 53127 Bonn | II | ●●● | ◆ | ■ | ▲▲ | ▲▲ | ▲ | | | | 02 28/28 71 65 58 | |
| Dr. Ansgar Rieke | Städtisches Klinikum Kemperhof | 56073 Koblenz | NE, II, IM | ● | ◆◆ | | ▲▲ | ▲▲ | ▲ | ▲ | ▲ | ▲ | 02 61/4 99 26 91 | |
| Prof. Dr. Maria Vehreschild | Universitätsklinikum Frankfurt | 60590 Frankfurt/M. | II | ●● | ◆ | ■ | k. A. | k. A. | k. A. | k. A. | k. A. | k. A. | 0 69/63 01 76 80 | |
| Prof. Dr. Markus Knuf | Helios Dr. Horst Schmidt Kliniken | 65199 Wiesbaden | KJ | ●●● | ◆ | ■ | k. A. | k. A. | k. A. | k. A. | k. A. | k. A. | 06 11/43 25 55 | |
| Prof. Dr. Horst Schroten | Universitätsmedizin Mannheim | 68167 Mannheim | KJ | ●● | ◆ | ■ | | | ▲ | | | | 06 21/3 83 22 48 | |
| Prof. Dr. Tobias Tenenbaum | Universitätsmedizin Mannheim | 68167 Mannheim | KJ | ●● | ◆ | ■ | | | ▲ | | | | 06 21/3 83 19 88 | |
| Prof. Dr. Winfried Kern | Universitätsklinikum Freiburg | 79106 Freiburg | II | ●●● | ◆◆ | ■ | ▲ | ▲ | ▲ | ▲ | ▲ | ▲ | 07 61/27 01 81 90 | |
| Prof. Dr. Johannes Bogner | Klinikum der LMU München | 81377 München | II | ●●● | ◆ | ■ | k. A. | k. A. | k. A. | k. A. | k. A. | k. A. | 0 89/4 40 05 35 50 | |
| Prof. Dr. Johannes Hübner | Klinikum der LMU München | 81377 München | KJ, MIB | ●●● | ◆ | | k. A. | k. A. | k. A. | k. A. | k. A. | k. A. | 0 89/4 40 05 28 11 | |
| PD Dr. Christoph Spinner | Klinikum rechts der Isar der TUM | 81675 München | IM | ●● | ◆ | ■ | k. A. | k. A. | k. A. | k. A. | k. A. | k. A. | 0 89/41 40 24 55 | |
| Prof. Dr. Thomas Glück | Kreisklinik Trostberg | 83308 Trostberg | GE, II | ●● | ◆ | | k. A. | k. A. | k. A. | k. A. | k. A. | k. A. | 0 86 21/87 50 20 | |
| Prof. Dr. Thomas Harrer | Universitätsklinikum Erlangen | 91054 Erlangen | II | ●●● | ◆◆ | ■ | ▲ | | ▲ | | | | 0 91 31/8 53 47 42 | |
| PD Dr. Richard Strauß | Universitätsklinikum Erlangen | 91054 Erlangen | II, P | ●● | ◆ | ■ | k. A. | k. A. | k. A. | k. A. | k. A. | k. A. | 0 91 31/8 53 51 78 | |
| Prof. Dr. Bernd Salzberger | Universitätsklinikum Regensburg | 93053 Regensburg | IM | ●●● | ◆◆ | ■ | ▲▲ | ▲ | ▲ | ▲▲ | ▲ | ▲ | 09 41/9 44 42 50 | |
| Prof. Dr. Hartwig Klinker | Universitätsklinikum Würzburg | 97080 Würzburg | GE, II, IM | ●● | ◆ | ■ | ▲ | ▲ | ▲ | ▲ | ▲ | ▲ | 09 31/20 14 00 80 | |
| Prof. Dr. Johannes Liese | Universitätsklinikum Würzburg | 97080 Würzburg | KJ | ●● | ◆ | ■ | k. A. | k. A. | k. A. | k. A. | k. A. | k. A. | 09 31/20 12 77 25 | |

| | | | | |
|------------------------|----------------------------|--|--|-----------------------|
| D = Dermatologie | KJ = Kinder-/Jugendmedizin | ● = von Kollegen empfohlen | ◆ = von Patienten empfohlen | k. A. = keine Angaben |
| GE = Gastroenterologie | MIB = Mikrobiologie | ●● = häufig von Kollegen empfohlen | ◆◆ = häufig von Patienten empfohlen | ▲ = behandelt |
| II = Infektiologie | NE = Nephrologie | ●●● = überdurchschnittlich häufig von Kollegen empfohlen | ■ = publiziert viel | ▲▲ = behandelt häufig |
| IM = Innere Medizin | P = Pneumologie | | ■ ■ = publiziert überdurchschnittlich viel | |

in Kooperation mit **MINQ**

von Kollegen empfohlen
 von Patienten empfohlen
 Publikationen
 Studien
 Patientengruppe
 Neurodermitis-Schulung
 Lichttherapie
 subkutane Immuntherapie (SCIT)
 Systemtherapie mit Immunmodulatoren?

| Neurodermitis | | | Behandlungsspektrum | | | | | | | | | | Tel.-Nr. | | | |
|--------------------------------|-------------------------------------|-------------------------|---------------------|----|---|----|---------|-------|-------|-------|-------|--|----------|--|--|--------------------|
| Arzt | Einrichtung | PLZ/Ort | | | | | | | | | | | | | | |
| Dr. Katja Nemat | Gemeinschaftspraxis | 01067 Dresden | ••• | ◆ | ■ | ★ | K, J | ✓ | | ▲▲ | ▲ | | | | | 03 51/49 27 80 |
| Prof. Dr. Christian Vogelberg | Universitätsklinikum Dresden | 01307 Dresden | • | ◆◆ | ■ | ★★ | K, J | ✓ | | ▲▲ | ▲▲ | | | | | 03 51/4 58 20 73 |
| Prof. Dr. Jan-Christoph Simon | Universitätsklinikum Leipzig | 04103 Leipzig | ••• | ◆◆ | ■ | ★★ | K, J, E | ✓ | ▲▲ | ▲▲ | ▲▲ | | | | | 03 41/9 71 86 00 |
| Prof. Dr. Regina Treudler | Universitätsklinikum Leipzig | 04103 Leipzig | • | ◆◆ | ■ | ★★ | J, E | | ▲▲ | ▲▲ | ▲▲ | | | | | 03 41/9 71 86 90 |
| Prof. Dr. Peter Elsner | Universitätsklinikum Jena | 07743 Jena | • | ◆◆ | ■ | ★ | K, J, E | ✓ | ▲▲ | ▲▲ | ▲▲ | | | | | 0 36 41/93 73 21 |
| Prof. Dr. Susanne Lau | Charité – Universitätsmedizin | 10117 Berlin | •• | ◆ | ■ | ★ | K, J | ✓ | | ▲▲ | ▲ | | | | | 0 30/4 50 56 65 56 |
| PD Dr. Doris Staab | Charité – Universitätsmedizin | 10117 Berlin | ••• | ◆◆ | | ★★ | K, J | ✓ | | ▲▲ | ▲ | | | | | 0 30/4 50 56 65 51 |
| Prof. Dr. Margitta Worm | Charité – Universitätsmedizin | 10117 Berlin | •• | ◆ | ■ | ★★ | J, E | ✓ | ▲▲ | ▲▲ | ▲▲ | | | | | 0 30/4 50 51 80 58 |
| Prof. Dr. Torsten Zuberbier | Charité – Universitätsmedizin | 10117 Berlin | •• | ◆◆ | ■ | ★ | J, E | ✓ | ▲▲ | ▲▲ | ▲▲ | | | | | 0 30/4 50 51 84 49 |
| Prof. Dr. Peter Höger | Kath. Kinderkrankehaus Wilhelmstift | 22149 Hamburg | •• | ◆ | | ★ | K, J | ✓ | ▲ | ▲ | ▲▲ | | | | | 0 40/67 37 72 00 |
| Dr. Frank Ahrens | AKK Altonaer Kinderkrankehaus | 22763 Hamburg | • | ◆ | | ★ | K, J | ✓ | | ▲ | ▲ | | | | | 0 40/88 90 87 01 |
| Prof. Dr. Matthias Kopp | Univ.klinikum SH, Campus Lübeck | 23538 Lübeck | • | ◆ | ■ | ★★ | K, J | ✓ | | | | | | | | 04 51/50 04 29 91 |
| Prof. Dr. Regina Fölster-Holst | Univ.klinikum SH, Campus Kiel | 24105 Kiel | ••• | ◆ | ■ | ★★ | K, J, E | ✓ | | | ▲▲ | | | | | 04 31/50 02 11 63 |
| Prof. Dr. Stephan Weidinger | Univ.klinikum SH, Campus Kiel | 24105 Kiel | • | ◆ | ■ | ★★ | K, J, E | ✓ | ▲ | ▲ | ▲▲ | | | | | 04 31/50 02 12 00 |
| Dr. Sibylle Scheewe | Fachklinik Sylt | 25980 Westerland | ••• | ◆◆ | | ★★ | K, J | ✓ | ▲ | ▲ | ▲ | | | | | 0 46 51/85 21 47 |
| Prof. Dr. Jürgen Seidenberg | Klinikum Oldenburg | 26133 Oldenburg | •• | ◆◆ | | ★ | K, J | ✓ | ▲ | | ▲ | | | | | 04 41/4 03 24 82 |
| PD Dr. Hagen Ott | Kinder- und Jugendkdh. auf der Bult | 30173 Hannover | ••• | ◆ | | ★ | K, J | ✓ | | | | | | | | 05 11/81 15 25 10 |
| Prof. Dr. Alexander Kapp | Medizinische Hochschule Hannover | 30625 Hannover | •• | ◆ | ■ | ★ | K, J, E | ✓ | ▲▲ | ▲▲ | ▲▲ | | | | | 05 11/5 32 76 52 |
| Prof. Dr. Thomas Werfel | Medizinische Hochschule Hannover | 30625 Hannover | ••• | ◆ | ■ | ★★ | K, J, E | ✓ | ▲▲ | ▲▲ | ▲▲ | | | | | 05 11/5 32 76 52 |
| Prof. Dr. Eckard Hamelmann | Evangelisches Klinikum Bethel | 33617 Bielefeld | •• | ◆◆ | ■ | ★★ | K, J, E | ✓ | | ▲ | ▲ | | | | | 05 21/77 27 80 59 |
| Prof. Dr. Thilo Jakob | Universitätsklinikum Gießen | 35392 Gießen | • | ◆ | ■ | ★ | K, J, E | ✓ | ▲▲ | ▲▲ | ▲▲ | | | | | 06 41/98 54 32 30 |
| Prof. Dr. Thomas Fuchs | Praxis | 37081 Göttingen | •• | ◆◆ | ■ | | J, E | | | | | | | | | 05 51/82 07 42 73 |
| Prof. Dr. Uwe Schauer | Katholisches Klinikum Bochum | 44791 Bochum | • | ◆ | | ★★ | K, J | ✓ | ▲ | ▲▲ | ▲ | | | | | 02 34/5 09 26 31 |
| Prof. Dr. Randolf Brehler | Universitätsklinikum Münster | 48149 Münster | • | ◆ | ■ | ★ | K, J, E | | ▲ | ▲▲ | ▲▲ | | | | | 02 51/8 35 65 07 |
| Prof. Dr. Nicolas Hunzelmann | Universitätsklinikum Köln | 50937 Köln | • | ◆◆ | ■ | ★ | K, J, E | | ▲ | ▲ | ▲ | | | | | 02 21/47 88 22 84 |
| PD Dr. Ernst Rietschel | Universitätsklinikum Köln | 50937 Köln | •• | ◆◆ | | ★★ | K, J | | | ▲ | | | | | | 02 21/4 78 60 83 |
| Dr. Frank Friedrichs | Gemeinschaftspraxis | 52072 Aachen | •• | ◆◆ | | | K, J | ✓ | | ▲▲ | | | | | | 02 41/17 10 97 |
| Dr. Lars Lange | GFO Kliniken Bonn | 53115 Bonn | •• | ◆◆ | | ★★ | K, J | ✓ | | ▲ | ▲ | | | | | 02 28/5 05 29 01 |
| Prof. Dr. Thomas Bieber | Universitätsklinikum Bonn | 53127 Bonn | ••• | ◆◆ | ■ | ★ | K, J, E | ✓ | | | ▲ | | | | | 02 28/28 71 58 46 |
| Prof. Dr. Natalija Novak | Universitätsklinikum Bonn | 53127 Bonn | •• | ◆◆ | ■ | ★ | K, J, E | ✓ | ▲ | ▲ | ▲ | | | | | 02 28/28 71 54 72 |
| Prof. Dr. Christiane Bayerl | Helios Dr. Horst Schmidt Kliniken | 65199 Wiesbaden | • | ◆◆ | | ★★ | K, J, E | | ▲▲ | ▲▲ | ▲▲ | | | | | 06 11/43 26 82 |
| Bernd Mischo | Marienhausklinik St. Josef Kohlhof | 66539 Neunkirchen | •• | ◆ | | | K, J | ✓ | | ▲ | | | | | | 0 68 21/3 63 20 04 |
| Prof. Dr. Knut Schäkel | Universitätsklinikum Heidelberg | 69120 Heidelberg | •• | ◆ | ■ | ★★ | K, J, E | | ▲▲ | ▲▲ | ▲▲ | | | | | 0 62 21/56 85 90 |
| Dr. Peter J. Fischer | Kinderarztpraxis | 73525 Schwäbisch Gmünd | •• | ◆ | | | K, J | | | ▲ | | | | | | 0 71 71/21 53 |
| Prof. Dr. Wolfgang Czech | Praxis | 78050 Villingen-Schwen. | •• | ◆ | | ★ | K, J, E | | ▲▲ | ▲▲ | ▲▲ | | | | | 0 77 21/5 54 11 |
| PD Dr. Christina Schnopp | Praxis | 80331 München | ••• | ◆◆ | | ★ | K, J, E | ✓ | | ▲ | ▲ | | | | | 0 89/94 39 77 00 |
| Prof. Dr. Andreas Wollenberg | München Klinik Thalkirchner Straße | 80337 München | ••• | ◆ | ■ | ★★ | K, J, E | ✓ | ▲▲ | ▲▲ | ▲▲ | | | | | 0 89/51 47 66 42 |
| Prof. Dr. Dietrich Abeck | Hautzentrum Nymphenburg | 80639 München | •• | ◆ | | ★ | K, J, E | ✓ | ▲▲ | ▲▲ | ▲▲ | | | | | 0 89/50 70 00 |
| Dr. Armin Grübl | München Klinik Schwabing | 80804 München | •• | ◆ | | ★ | K, J | | | ▲▲ | ▲▲ | | | | | 0 89/30 68 34 35 |
| Prof. Dr. Tilo Biedermann | Klinikum rechts der Isar der TUM | 81675 München | ••• | ◆ | ■ | ★ | K, J, E | ✓ | ▲ | ▲ | ▲ | | | | | 0 89/41 40 31 72 |
| Prof. Dr. Ulf Darsow | Klinikum rechts der Isar der TUM | 81675 München | •• | ◆◆ | ■ | ★★ | K, J, E | ✓ | ▲▲ | ▲▲ | ▲▲ | | | | | 0 89/41 40 31 84 |
| Otto Laub | Praxis | 83026 Rosenheim | •• | ◆◆ | | ★ | K, J | | | ▲▲ | ▲▲ | | | | | 0 80 31/3 54 57 35 |
| Prof. Dr. Carl-Peter Bauer | Fachklinik Gaißbach | 83674 Gaißbach | ••• | ◆ | ■ | ★ | K, J | ✓ | | ▲▲ | ▲ | | | | | 0 80 41/79 82 49 |
| Prof. Dr. Torsten Schäfer | Praxis | 87509 Immenstadt | •• | ◆ | | | K, J, E | | ▲▲ | ▲▲ | ▲ | | | | | 0 83 23/40 00 |
| Prof. Dr. Axel Trautmann | Universitätsklinikum Würzburg | 97080 Würzburg | • | ◆ | ■ | | k. A. | k. A. | k. A. | k. A. | k. A. | | | | | 09 31/20 12 67 14 |

| | | | | |
|--|--|-----------------|--------------------------|--------------------------------|
| • = von Kollegen empfohlen | ◆ = von Patienten empfohlen | E = Erwachsene | ★ = macht Studien | k. A. = keine Angaben |
| •• = häufig von Kollegen empfohlen | ◆◆ = häufig von Patienten empfohlen | J = Jugendliche | ★★ = macht viele Studien | ▲ = nimmt Eingriff vor |
| ••• = überdurchschnittlich häufig von Kollegen empfohlen | ■ = publiziert viel | K = Kinder | ✓ = ja | ▲▲ = nimmt Eingriff häufig vor |
| | ■ ■ = publiziert überdurchschnittlich viel | | | |

Quelle: Munich Inquire Media für FOCUS-Gesundheit – Redaktionsschluss 02/2019



in Kooperation mit **TMINQ**

| Psoriasis (Schuppenflechte) | | | von Kollegen empfohlen | von Patienten empfohlen | Publikationen | mittelschwere Psoriasis | schwere Psoriasis | Bade-PUVA-Therapie | Balneo-Photo-Sole-Therapie | Therapien mit Biologika | systemische Therapien | Tel.-Nr. |
|----------------------------------|------------------------------------|---------------------------|------------------------|-------------------------|---------------|-------------------------|-------------------|--------------------|----------------------------|-------------------------|-----------------------|--------------------|
| Arzt | Einrichtung | PLZ/Ort | | | | | | | | | | |
| Prof. Dr. Uwe Wollina | Städt. Klinikum D.-Friedrichstadt | 01067 Dresden | ● | ◆ | ■ | ▲ | ▲ | ▲ | ▲ | ▲ | ▲ | 03 51/4 80 16 89 |
| Prof. Dr. Stefan Beisert | Universitätsklinikum Dresden | 01307 Dresden | ●● | ◆◆ | ■ | ▲ | ▲▲ | ▲ | | ▲▲ | ▲▲ | 03 51/4 58 24 97 |
| Prof. Dr. Jan-Christoph Simon | Universitätsklinikum Leipzig | 04103 Leipzig | ●● | ◆◆ | ■ | ▲ | ▲▲ | ▲▲ | ▲ | ▲▲ | ▲▲ | 03 41/9 71 86 00 |
| Prof. Dr. Kamran Ghoreschi | Charité – Universitätsmedizin | 10117 Berlin | ●● | ◆ | ■ | ▲▲ | ▲▲ | ▲▲ | | ▲▲ | ▲▲ | 0 30/4 50 51 80 62 |
| Dr. Sandra Philipp | Charité – Universitätsmedizin | 10117 Berlin | ●●● | ◆ | ■ | k. A. | k. A. | k. A. | k. A. | k. A. | k. A. | 0 30/4 50 51 80 65 |
| Prof. Dr. Kristian Reich | Privatpraxis und Tagesklinik | 10117 Berlin | ●●● | ◆◆ | ■ | ▲ | ▲ | ▲ | | ▲▲ | ▲ | 0 30/20 62 18 50 |
| Dr. Margrit Simon | Praxis | 12101 Berlin | ●● | ◆◆ | | ▲ | ▲▲ | | | ▲ | ▲▲ | 0 30/7 81 21 28 |
| Dr. Thomas Wildfeuer | Praxis | 13055 Berlin | ● | ◆ | | ▲▲ | ▲ | ▲ | | ▲ | ▲ | 0 30/9 71 52 08 |
| Dr. Michael Sebastian | Gemeinschaftspraxis | 15831 Blankenfelde-Mahlow | ●● | ◆ | ■ | ▲ | ▲▲ | ▲ | | | | 0 33 79/3 94 23 |
| Dr. Markus Friedrich | Praxis | 16515 Oranienburg | ●● | ◆◆ | | ▲ | ▲ | ▲ | | ▲ | ▲ | 0 33 01/70 24 04 |
| Prof. Dr. Matthias Augustin | Univ.klinikum Hamburg-Eppendorf | 20246 Hamburg | ●●● | ◆◆ | ■ | ▲▲ | ▲▲ | | | ▲ | ▲▲ | 0 40/7 41 05 54 28 |
| Prof. Dr. Marc Alexander Radtke | Univ.klinikum Hamburg-Eppendorf | 20246 Hamburg | ●● | ◆◆ | ■ | ▲▲ | ▲▲ | | | ▲▲ | ▲▲ | 0 40/3 51 07 50 |
| Dr. Peter Weisenseel | Gemeinschaftspraxis | 20354 Hamburg | ●● | ◆◆ | ■ | ▲▲ | ▲ | | | ▲ | ▲ | 0 40/3 51 07 50 |
| Prof. Dr. Diamant Thaci | Univ.klinikum SH, Campus Lübeck | 23538 Lübeck | ●●● | ◆◆ | ■ | ▲▲ | ▲▲ | ▲ | | ▲▲ | ▲▲ | 04 51/50 04 16 01 |
| PD Dr. Sascha Gerdes | Univ.klinikum SH, Campus Kiel | 24105 Kiel | ●● | ◆◆ | ■ | k. A. | k. A. | k. A. | k. A. | k. A. | k. A. | 04 31/50 02 12 06 |
| Prof. Dr. Ulrich Mrowietz | Univ.klinikum SH, Campus Kiel | 24105 Kiel | ●●● | ◆ | ■ | k. A. | k. A. | k. A. | k. A. | k. A. | k. A. | 04 31/50 02 12 06 |
| Prof. Dr. Rotraut Möbner | Universitätsmedizin Göttingen | 37075 Göttingen | ●● | ◆ | | k. A. | k. A. | k. A. | k. A. | k. A. | k. A. | 05 51/3 96 64 78 |
| Prof. Dr. Percy Lehmann | Helios Univ.klinikum Wuppertal | 42283 Wuppertal | ●● | ◆◆ | ■ | ▲▲ | ▲ | ▲▲ | ▲▲ | ▲ | ▲ | 02 02/8 96 35 02 |
| Prof. Dr. Andreas Körber | Gemeinschaftspraxis | 45130 Essen | ●● | ◆◆ | ■ | ▲▲ | ▲▲ | | | ▲▲ | ▲▲ | 02 01/77 00 14 |
| PD Dr. Athanasios Tsianakas | Fachklinik Bad Bentheim | 48455 Bad Bentheim | ●● | ◆◆ | ■ | ▲▲ | ▲ | ▲▲ | ▲▲ | ▲ | ▲ | 0 59 22/74 52 70 |
| PD Dr. Thomas Rosenbach | Gemeinschaftspraxis | 49078 Osnabrück | ●● | ◆◆ | ■ | ▲ | ▲ | ▲ | | ▲ | ▲ | 05 41/33 50 00 |
| Dr. Dagmar Wilsmann-Theis | Universitätsklinikum Bonn | 53127 Bonn | ● | ◆ | | ▲▲ | ▲▲ | ▲ | ▲ | ▲▲ | ▲▲ | 02 28/28 71 94 94 |
| Dr. Ralph von Kiedrowski | Praxis | 56242 Selters | ●● | ◆◆ | ■ | k. A. | k. A. | k. A. | k. A. | k. A. | k. A. | 0 26 26/92 14 50 |
| Dr. Andreas Pinter | Universitätsklinikum Frankfurt | 60590 Frankfurt/Main | ● | ◆◆ | | ▲ | ▲▲ | ▲ | | ▲ | ▲ | 0 69/6 30 18 31 15 |
| Prof. Dr. Hans Michael Ockenfels | Klinikum Hanau | 63450 Hanau | ●● | ◆ | | k. A. | k. A. | k. A. | k. A. | k. A. | k. A. | 0 61 81/9 23 33 33 |
| Dr. Dirk Maaßen | Praxis | 67133 Maxdorf | ●● | ◆ | | ▲ | ▲ | | | ▲ | ▲ | 0 62 37/97 93 15 |
| Prof. Dr. Knut Schäkel | Universitätsklinikum Heidelberg | 69120 Heidelberg | ● | ◆ | ■ | ▲▲ | ▲ | ▲ | | ▲ | ▲ | 0 62 21/56 85 90 |
| Prof. Dr. Peter von den Driesch | Klinikum Stuttgart – Bad Cannstatt | 70374 Stuttgart | ● | ◆◆ | | ▲ | ▲ | ▲▲ | | ▲▲ | ▲▲ | 07 11/27 86 22 19 |
| Dr. Sebastian Biltz | Praxis | 81375 München | ● | ◆◆ | | k. A. | k. A. | k. A. | k. A. | k. A. | k. A. | 0 89/70 10 23 |
| Prof. Dr. Jörg Christoph Prinz | Klinikum der LMU München | 81377 München | ●●● | ◆◆ | ■ | k. A. | k. A. | k. A. | k. A. | k. A. | k. A. | 0 89/4 40 05 60 63 |
| Prof. Dr. Ralf Uwe Peter | Praxis | 89134 Blaustein | ● | ◆◆ | | ▲ | ▲ | ▲▲ | | ▲ | ▲ | 07 31/9 53 50 |
| PD Dr. Gertraud Krähn-Senfleben | Hautzentrum Donau-Alb | 89143 Blaubeuren | ●● | ◆ | | k. A. | k. A. | k. A. | k. A. | k. A. | k. A. | 0 73 44/9 24 65 51 |
| Prof. Dr. Michael Sticherling | Universitätsklinikum Erlangen | 91054 Erlangen | ●● | ◆◆ | ■ | ▲ | ▲ | ▲▲ | | ▲ | ▲▲ | 0 91 31/8 53 38 51 |
| Dr. Clarissa Allmacher | PsoriSol Hautklinik Hersbruck | 91217 Hersbruck | ●● | ◆◆ | | k. A. | k. A. | k. A. | k. A. | k. A. | k. A. | 0 91 51/72 90 |
| Dr. Thomas Glaenz | PsoriSol Hautklinik Hersbruck | 91217 Hersbruck | ●● | ◆◆ | | k. A. | k. A. | k. A. | k. A. | k. A. | k. A. | 0 91 51/72 90 |

| | | |
|--|---|--------------------------------|
| ● = von Kollegen empfohlen | ◆ = von Patienten empfohlen | k. A. = keine Angaben |
| ●● = häufig von Kollegen empfohlen | ◆◆ = häufig von Patienten empfohlen | ▲ = nimmt Eingriff vor |
| ●●● = überdurchschnittlich häufig von Kollegen empfohlen | ■ = publiziert viel | ▲▲ = nimmt Eingriff häufig vor |
| | ■● = publiziert überdurchschnittlich viel | |

Quelle: Munich Inquire Media für FOCUS-Gesundheit – Redaktionsschluss 02/2019

von Kollegen empfohlen
 von Patienten empfohlen
 Publikationen
 Reiseberatung vor einer Reise
 Reisende mit schwerwiegenden
 E-Krankungen
 Tropenmediziner
 Malaria
 Dengue-Fieber
 Giardia lamblia (Darmparasit)

| Reise- und Tropenmedizin | | | Behandlungsspektrum | | | | | | | Tel.-Nr. | |
|--------------------------------------|--|--------------------|---------------------|----|---|-------|-------|-------|-------|----------|--------------------|
| Arzt | Einrichtung | PLZ/Ort | | | | | | | | | |
| PD Dr. Dieter Teichmann | Städt. Klinikum Dresden-Neustadt | 01129 Dresden | ● | ◆◆ | ■ | | | ✓ | | | 03 51/8 56 21 54 |
| Prof. Dr. Christoph Lübbert | Universitätsklinikum Leipzig | 04103 Leipzig | ● | ◆ | ■ | ▲ | ▲▲ | ✓ | ▲▲ | ▲ | 03 41/9 71 22 00 |
| Dr. Thomas Grünewald | Klinikum St. Georg | 04129 Leipzig | ● | ◆ | | k. A. | k. A. | k. A. | k. A. | k. A. | 03 41/9 09 26 01 |
| Dr. Gerhard Boecken | Gemeinschaftspraxis | 10117 Berlin | ●● | ◆ | | k. A. | k. A. | k. A. | k. A. | k. A. | 0 30/50 00 19 33 |
| Prof. Dr. Tomas Jelinek | Praxis | 10117 Berlin | ●● | ◆ | ■ | ▲▲ | ▲▲ | ✓ | ▲ | ▲▲ | 0 30/96 06 09 40 |
| Prof. Dr. Joachim Richter | Charité - Universitätsmedizin | 10117 Berlin | ●● | ◆ | ■ | k. A. | k. A. | k. A. | k. A. | k. A. | 0 30/4 50 66 57 29 |
| Peter Zabel | MVZ | 12355 Berlin | ● | ◆ | ■ | k. A. | k. A. | k. A. | k. A. | k. A. | 0 30/6 69 90 11 10 |
| Prof. Dr. Thomas Weinke | Klinikum Ernst von Bergmann | 14467 Potsdam | ●● | ◆◆ | ■ | | | ✓ | | | 03 31/24 13 62 02 |
| Prof. Dr. Emil C. Reisinger | Universitätsmedizin Rostock | 18057 Rostock | ●● | ◆ | ■ | k. A. | k. A. | k. A. | k. A. | k. A. | 03 81/4 94 75 11 |
| Dr. Stefan Schmiedel | Univ.klinikum Hamburg-Eppendorf | 20246 Hamburg | ●● | ◆ | ■ | k. A. | k. A. | k. A. | k. A. | k. A. | 0 40/7 41 05 28 31 |
| Prof. Dr. Michael Ramharter | Bernhard-Nocht-Inst. für Tropenmedizin | 20359 Hamburg | ●●● | ◆ | ■ | | | ✓ | | | 0 40/42 81 85 11 |
| Dr. Dorothea Wiemer | Bundeswehrkrankenhaus Hamburg | 22049 Hamburg | ●● | ◆ | ■ | ▲ | ▲▲ | ✓ | ▲▲ | ▲▲ | 0 40/6 94 72 87 00 |
| Dr. Florian Steiner | Praxis | 27412 Tarmstedt | ● | ◆◆ | ■ | ▲ | ▲▲ | ✓ | | ▲ | 0 42 83/88 01 |
| Dr. Luise Prüfer-Krämer | Praxis | 33604 Bielefeld | ●● | ◆ | | ▲▲ | ▲▲ | ✓ | ▲▲ | ▲ | 05 21/5 21 35 30 |
| Dr. Friedrich Holst | Gemeinschaftspraxis | 35039 Marburg | ● | ◆ | ■ | | | ✓ | | | 0 64 21/98 30 18 |
| Dr. Burkhard Rieke | Gemeinschaftspraxis | 40210 Düsseldorf | ●●● | ◆ | | ▲▲ | ▲▲ | ✓ | ▲▲ | ▲▲ | 02 11/32 28 03 |
| Dr. Torsten Feldt | Universitätsklinikum Düsseldorf | 40225 Düsseldorf | ●● | ◆ | ■ | ▲▲ | ▲▲ | ✓ | ▲▲ | ▲ | 02 11/81 00 |
| Dr. Bettina Vahlbruch | Gemeinschaftspraxis | 59555 Lippstadt | ● | ◆ | | k. A. | k. A. | k. A. | k. A. | k. A. | 0 29 41/6 33 77 |
| Dr. Ulrich Klinsing | Praxis | 60596 Frankfurt/M. | ● | ◆ | | k. A. | k. A. | k. A. | k. A. | k. A. | 0 69/66 12 57 33 |
| Dr. Bernhard Wallacher | Gemeinschaftspraxis | 67065 Ludwigshafen | ● | ◆ | | k. A. | k. A. | k. A. | k. A. | k. A. | 06 21/57 32 55 |
| Prof. Dr. Thomas Junghanss | Universitätsklinikum Heidelberg | 69120 Heidelberg | ●● | ◆ | ■ | | | ✓ | | | 0 62 21/5 62 29 99 |
| PD Dr. Marija Stojković | Universitätsklinikum Heidelberg | 69120 Heidelberg | ●● | ◆ | ■ | | | | | | 0 62 21/5 62 29 99 |
| Dr. Carsten Köhler | Universitätsklinikum Tübingen | 72076 Tübingen | ●● | ◆ | ■ | | | ✓ | ▲▲ | ▲▲ | 0 70 71/2 98 23 65 |
| Prof. Dr. Peter G. Kreamsner | Universitätsklinikum Tübingen | 72076 Tübingen | ●● | ◆ | ■ | | | ✓ | ▲▲ | ▲▲ | 0 70 71/2 98 23 65 |
| Dr. Johannes Schäfer | Tropenklinik Paul-Lechler-Krankenhaus | 72076 Tübingen | ● | ◆ | ■ | k. A. | k. A. | k. A. | k. A. | k. A. | 0 70 71/20 64 14 |
| Dr. Rosemarie Mazzola | Praxis | 79111 Freiburg | ●● | ◆ | ■ | ▲▲ | ▲▲ | | | | 07 61/59 58 27 58 |
| Prof. Dr. Thomas Löscher | Privatpraxis | 80331 München | ●● | ◆ | ■ | k. A. | k. A. | k. A. | k. A. | k. A. | 0 89/24 21 56 40 |
| Dr. Markus Frühwein | Gemeinschaftspraxis | 80333 München | ●● | ◆ | | ▲▲ | ▲▲ | ✓ | ▲ | ▲▲ | 0 89/22 35 23 |
| Dr. Wolfgang Guggemos | München Klinik Schwabing | 80804 München | ●● | ◆ | | k. A. | k. A. | k. A. | k. A. | k. A. | 0 89/30 68 26 01 |
| Prof. Dr. Michael Hölscher | Klinikum der LMU München | 81377 München | ●●● | ◆ | ■ | | | ✓ | ▲ | ▲ | 0 89/2 18 01 35 00 |
| Dr. Camilla Rothe | Klinikum der LMU München | 81377 München | ●●● | ◆ | ■ | ▲▲ | ▲▲ | ✓ | ▲▲ | ▲▲ | 0 89/2 18 01 35 00 |
| Prof. Dr. Jörg Schelling | Gemeinschaftspraxis | 82152 Planegg | ●● | ◆ | ■ | ▲ | ▲▲ | | | | 0 89/8 57 55 11 |
| Dr. Albrecht von Schrader-Beielstein | Praxis | 82237 Würthsee | ● | ◆ | | ▲▲ | ▲▲ | | ▲▲ | ▲▲ | 0 81 53/87 71 |
| Dr. Andreas Müller | Klinikum Würzburg Mitte - Missioklinik | 97074 Würzburg | ●● | ◆ | | k. A. | k. A. | k. A. | k. A. | k. A. | 09 31/7 91 28 21 |
| Prof. Dr. August Stich | Klinikum Würzburg Mitte - Missioklinik | 97074 Würzburg | ●●● | ◆ | ■ | k. A. | k. A. | k. A. | k. A. | k. A. | 09 31/7 91 28 21 |

Quelle: Munich Inquire Media für FOCUS-Gesundheit – Redaktionsschluss 02/2019

| | | | |
|--|-------------------------------------|--|-----------------------|
| ● = von Kollegen empfohlen | ◆ = von Patienten empfohlen | ■ = publiziert viel | k. A. = keine Angaben |
| ●● = häufig von Kollegen empfohlen | ◆◆ = häufig von Patienten empfohlen | ■ ■ = publiziert überdurchschnittlich viel | ▲ = behandelt |
| ●●● = überdurchschnittlich häufig von Kollegen empfohlen | | ✓ = ja | ▲▲ = behandelt häufig |

Geriatric

Liste Seite

Akutgeriatrie..... 74

Die Bedeutung des recht jungen Fachbereichs der Altersmedizin wächst – schon aus demografischen Gründen. Ziel einer geriatrischen Behandlung ist es, die Selbstständigkeit der Senioren möglichst lange zu erhalten. Finden Sie hier die führenden Spezialisten in der Geriatrie

Ob ein Kranker ein Fall für den Geriater ist, entscheidet weniger das kalendarische Alter als vielmehr die Fitness. Geriatrische Patienten haben mehrere meist chronische Erkrankungen und eine Reihe altersbedingter Einschränkungen. Das erschwert Diagnostik und Behandlung. Altersmediziner betrachten ihre Patienten ganzheitlich. In der Regel arbeiten sie in Teams und entwickeln gemeinsam mit Experten aus anderen Fachrichtungen ein Behandlungskonzept. Physio- und Ergotherapeuten, Neuropsychologen, Ernährungsberater, Logopäden, Pflegekräfte und Mitarbeiter von Sozialdiensten sind einbezogen. In sogenannten geriatrischen Assessments analysieren sie Mobilität, Ernährungszustand, psychische Verfassung und soziales Umfeld des Patienten und erarbeiten auf dieser Basis einen Therapieplan. Altersmediziner sind hauptsächlich im Krankenhaus anzutreffen. Die Patienten kommen aufgrund einer akuten Erkrankung in die Klinik und werden dort an die Spezialisten übergeben.

Spezialisierung & Service

Die FOCUS-Empfehlungsliste führt Mediziner aus dem Bereich der Akutgeriatrie, die unter Kollegen einen besonders guten Ruf genießen und von Patienten geschätzt werden. Sie zeigt, welche Erkrankungsbilder der einzelne Arzt schwerpunktmäßig behandelt. Das reicht von Demenz über Inkontinenz bis hin zu Schlaganfall. Die Datenrechercheure haben zudem abgefragt, ob der Geriater spezielle Maßnahmen für Patienten mit Demenz anbietet. Einfluss auf die Evaluierung hatte, inwieweit der Spezialist auch die Angehörigen einbezieht. Gibt es Schulungen für

Alternde Bevölkerung

Laut Prognosen verändert sich das zahlenmäßige Verhältnis zwischen jüngerer und älterer Generation deutlich

Anteil der Personen ab 65 Jahren in der Gesamtbevölkerung

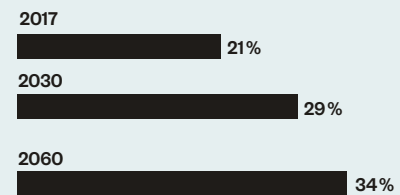

Quelle: Statista, 2019

Pflegende, sind Begleitpersonen in der Klinik gestattet, existiert ein Fahrdienst zur Tagesklinik? Diese Angebote entlasten Angehörige und ermöglichen häufig erst, dass der Patient an den angebotenen Therapien teilnehmen kann.

Fit für den Alltag

Hauptziel ist, dass der Patient seinen Alltag trotz nachlassender körperlicher und geistiger Fähigkeiten möglichst lange eigenständig bewältigt. Bei allen Maßnahmen, auch der Pflege, stehen darum die Aktivierung und Mobilisierung der Senioren im Vordergrund. Bewegungsbad gehört ebenso dazu wie Gehschule oder Schulungen in der Übungsküche. Weil es nicht ausreichend Ärzte gibt, die auf die Behandlung alter Menschen spezialisiert sind, ist die Wartezeit für einen Termin oft lang. Die durchschnittliche Dauer ist mit dem Uhren-Symbol vermerkt.



FOCUS-Ärzteliste

Nach unabhängigen Kriterien ausgewählte Experten für Akutgeriatrie (Siegel abgebildet). Nur sie sind qualifiziert, das FOCUS-Siegel zu tragen.



Spielerisch fit
Brigitte Metz vom Diakonissenkrankenhaus in Karlsruhe-Rüppurr beobachtet einen Patienten beim Solitär-Spiel

»Wir betrachten den Patienten ganzheitlich«

GERIATERIN BRIGITTE METZ, 64

Aus einem simplen Brettspiel kann die Ärztin Brigitte Metz viel ablesen. Die Direktorin der Klinik für Geriatrie am Diakonissenkrankenhaus Karlsruhe-Rüppurr beobachtet einen 82-Jährigen bei seiner Solitär-Partie. Die Spezialistin erhält Aufschluss über die Aufmerksamkeit des Patienten, seine Merkfähigkeit, sein Arbeitsgedächtnis und sein planerisches Handeln. Da die Steine besonders groß sind, sieht die Medizinerin auch, wie es um die Beweglichkeit der Arme bestellt ist. Die meisten Patienten kommen wegen akuter Erkrankungen in die

Klinik. Oft leiden sie zusätzlich an Gleichgewichtsstörungen, Muskelschwäche, sind mangelernährt oder kognitiv eingeschränkt. Altersmediziner entwickeln auch für diese Probleme einen Therapieplan und fragen nach der psychischen Verfassung und der sozialen Situation. „Geriatrie betrachtet den Menschen ganzheitlich“, so Metz. Ziel ist es, möglichst lange die Selbstständigkeit der Senioren zu erhalten. Mobilisieren ist ein Leitgedanke der Behandlung. „Selbst bei Hochaltrigen lässt sich viel erreichen“, sagt Metz.



in Kooperation mit **TMINQ**

| Akutgeriatrie | | | Fachrichtung | von Kollegen empfohlen | von Patienten empfohlen | Publikationen | Studien | Schwerpunkt behandelter Erkrankungsbilder | |
|----------------------------------|--|------------------------------|--------------|------------------------|-------------------------|---------------|---------|---|------|
| Arzt | Einrichtung | PLZ/Ort | | | | | | | |
| Dr. Henning Freund | Helios Klinik Lutherstadt Eisleben | 06295 Lutherstadt Eisleben | IM | ● | ◆ | | | k.A. | k.A. |
| Dr. Michael Meisel | Diakonissenkrankenhaus Dessau | 06846 Dessau-Roßlau | IM | ●● | ◆ | | | k.A. | k.A. |
| Dr. Anja Kwetkat | Universitätsklinikum Jena | 07743 Jena | IM | ●●● | ◆ | ■ | ★★ | IE, E, D, P, I | |
| Dr. Ann-Kathrin Meyer | Vivantes Ida-Wolff-Krankenhaus Berlin | 12351 Berlin | G | ●●● | ◆ | | | E, DF, D, P | |
| Prof. Dr. Ursula Müller-Werdan | Evangelisches Geriatriezentrum Berlin | 13347 Berlin | K | ●●● | ◆ | ■ | | k.A. | k.A. |
| Dr. Klaus Becher | Helios Hansekllinikum Stralsund | 18435 Stralsund | IM | ●● | ◆ | ■ | | k.A. | k.A. |
| PD Dr. Alexander Rösler | Bethesda Krankenhaus Bergedorf | 21029 Hamburg | IM, N | ●● | ◆◆ | ■ | | IE, E, O, D | |
| PD Dr. Daniel Kopf | Kath. Marienkrankenhaus | 22087 Hamburg | G, EN | ●●● | ◆◆ | ■ | | IE, DF, O, PSY, D | |
| Prof. Dr. Ulrich Thiem | Albertinen-Krankenhaus | 22457 Hamburg | IM | ●●● | ◆ | ■ | k.A. | k.A. | |
| Dr. Corinna Drebenstedt | St.-Marien-Hospital | 26169 Friesoythe | IM | ●● | ◆ | | | IE, O, D, P, I | |
| Dr. Thomas Brabant | Krankenhaus St. Joseph-Stift Bremen | 28209 Bremen | G, IM, R, PH | ● | ◆◆ | | | IE, R, O, SA, HK | |
| Dr. Olaf Krause | KRH Klinikum Nordstadt | 30167 Hannover | IM | ● | ◆ | ■ | k.A. | k.A. | |
| Prof. Dr. Klaus Hager | Diakovere Henriettenstift Hannover | 30171 Hannover | G, IM | ●● | ◆◆ | ■ | | IE, E, O, D, HK | |
| Dr. Manfred Wappler | Evangelisches Krankenhaus Gesundbrunnen | 34369 Hofgeismar | N | ● | ◆ | | | k.A. | k.A. |
| Prof. Dr. Marija Djukic | Evangelisches Krankenhaus Göttingen-Weende | 37075 Göttingen | N | ● | ◆ | ■ | ★★ | IE, PSY, D, SA | |
| Prof. Dr. Roland Nau | Evangelisches Krankenhaus Göttingen-Weende | 37075 Göttingen | G, N | ●● | ◆◆ | ■ | ★★ | O, D, SA, HK | |
| Dr. Gernot Heusinger von Waldegg | Klinikum in den Pfeifferschen Stiftungen | 39114 Magdeburg | N | ●● | ◆ | | | k.A. | k.A. |
| Dr. Thomas Jaeger | Städtische Kliniken Mönchengladbach | 41239 Mönchengladbach | G, N | ● | ◆ | ■ | | O, PSY, D, SA | |
| Prof. Dr. Rainer Wirth | Universitätsklinikum Marien Hospital Herne | 44625 Herne | G, IM | ●●● | ◆◆ | ■ | ★★ | IE, E, O, D | |
| Prof. Dr. Ludger Pientka | Marien-Hospital Wattenscheid | 44866 Bochum | IM | ● | ◆ | | | k.A. | k.A. |
| PD Dr. Helmut Frohnhofen | Alfried Krupp Krankenhaus Rüttenscheid | 45131 Essen | IM | ●●● | ◆ | ■ | | k.A. | k.A. |
| Prof. Dr. Richard Dodel | Elisabeth-Krankenhaus Essen | 45138 Essen | N | ●● | ◆◆ | ■ | ★ | | |
| Prof. Dr. Dieter Lüttje | Klinikum Osnabrück | 49076 Osnabrück | G, IM, P, PH | ●● | ◆◆ | ■ | | IE, E, D, HK, I | |
| Prof. Dr. Gerald Kolb | Bonifatius Hospital Lingen | 49808 Lingen (Ems) | G, IM, PH | ●● | ◆◆ | ■ | | IE, D | |
| Prof. Dr. Ralf-Joachim Schulz | St. Marien-Hospital Köln | 50668 Köln | GE | ●●● | ◆ | ■ | k.A. | k.A. | |
| Prof. Dr. Cornelius Bollheimer | Franziskushospital Aachen | 52074 Aachen | G, EN | ●●● | ◆ | ■ | k.A. | k.A. | |
| PD Dr. Albert Lukas | Malteser Krankenhaus Seliger Gerhard | 53123 Bonn | IM | ●● | ◆ | ■ | k.A. | k.A. | |
| Prof. Dr. Hans Jürgen Heppner | Helios Klinikum Schwelm | 58332 Schwelm | G | ●●● | ◆ | ■ | ★ | IE, E, O, SA, HK | |
| PD Dr. Rupert Püllen | Agaplesion Markus Krankenhaus | 60431 Frankfurt/Main | IM | ●●● | ◆◆ | | ★★ | IE, O, D, HK, P | |
| PD Dr. Mathias Pfisterer | Agaplesion Elisabethenstift Darmstadt | 64287 Darmstadt | IM | ●●● | ◆ | | | IE, O, D, I | |
| PD Dr. Matthias Schuler | Diakonissenkrankenhaus Mannheim | 68163 Mannheim | G | ●● | ◆ | ■ | | IE, O, D, SA, HK | |
| PD Dr. Heinrich Burkhardt | Universitätsmedizin Mannheim | 68167 Mannheim | IM | ●● | ◆ | ■ | k.A. | k.A. | |
| Prof. Dr. Jürgen Bauer | Agaplesion Bethanien Krankenhaus | 69126 Heidelberg | G | ●●● | ◆ | ■ | ★★ | IE, O, D, SA, I | |
| Prof. Dr. Clemens Becker | Robert-Bosch-Krankenhaus Stuttgart | 70376 Stuttgart | G | ●●● | ◆◆ | ■ | ★★ | IE, O, D, HK | |
| PD Dr. Andrej Zeyfang | medius Klinik Osfildern-Ruit | 73760 Ostfildern | G, EN | ●● | ◆◆ | ■ | | IE, DF, O, D, I | |
| Dr. Brigitte Metz | ViDia Diakonissenkrankenhaus | 76199 Karlsruhe | IM | ●● | ◆ | | ★ | IE, E, O, D, HK, PSY | |
| Dr. Ilse Gehrke | Schwarzwald-Baar Klinikum | 78052 Villingen-Schwenningen | G | ● | ◆◆ | ■ | | IE, E, O, D, HK | |
| PD Dr. Michael Drey | Klinikum der LMU München | 81377 München | IM | ●●● | ◆◆ | ■ | | IE, O | |
| Prof. Dr. Michael Denking | Agaplesion Bethesda Klinik Ulm | 89073 Ulm | G, IM | ●●● | ◆◆ | ■ | | IE, R, O, HK, I | |
| Prof. Dr. Markus Gosch | Klinikum Nürnberg Klinik Nord | 90419 Nürnberg | G | ●●● | ◆◆ | ■ | ★ | IE, O, D, HK, I | |
| Prof. Dr. Karl-Günter Gaßmann | Waldkrankenhaus St. Marien | 91054 Erlangen | G | ●● | ◆ | ■ | k.A. | k.A. | |
| Dr. Jens Trögner | Klinikum St. Marien Amberg | 92224 Amberg | G | ●● | ◆ | | | | |
| PD Dr. Clemens Grupp | Sozialstiftung Bamberg Klinikum | 96049 Bamberg | NE | ● | ◆ | | ★★ | IE, E, R, O, HK | |
| Prof. Dr. Johannes Kraft | Klinikum Coburg | 96450 Coburg | G, IM | ●● | ◆◆ | | | IE, E, O, D, I | |
| Dr. Walter Swoboda | Klinikum Main-Spessart Marktheidenfeld | 97828 Marktheidenfeld | G, PH | ●● | ◆ | | | IE, E, O, D, HK | |

| | | | | |
|------------------------|------------------------------------|--|--------------------------|--------------------------------------|
| EN = Endokrinologie | N = Neurologie | ● = von Kollegen empfohlen | ★ = macht Studien | D = Demenz |
| G = Geriatrie | NE = Nephrologie | ●● = häufig von Kollegen empfohlen | ★★ = macht viele Studien | DF = diabetische Folgeschäden |
| GE = Gastroenterologie | P = Physikal. u. rehab. Medizin | ●●● = überdurchschnittlich häufig von Kollegen empfohlen | k.A. = keine Angaben | E = Ernährungsstörungen |
| IM = Innere Medizin | PH = Psychiatrie u. Psychotherapie | ◆ = von Patienten empfohlen | ✓ = ja | I = Inkontinenz |
| K = Kardiologie | R = Rheumatologie | ◆◆ = häufig von Patienten empfohlen | | IE = internistische Erkrankungen |
| | | ■ = publiziert viel | | HK = Herz- und Kreislauferkrankungen |
| | | ■ ■ = publiziert überdurchschnittlich viel | | |

Quelle: Munich Inquire Media für FOCUS-Gesundheit – Redaktionsschluss 02/2019

besonderes Leistungsangebot

spezifische Maßnahmen für Patienten mit Demenz

Begleitperson gestattet

Seelsorge/Sterbebegleitung

Fahrdienst zur Tagesklinik

Angebörigensehulung pflegebedürftiger Patienten

Wartezimmer

Behandlungsspektrum

Tel.-Nr.

| | | | | | | | |
|--------------------------|-------|-------|-------|-------|-------|-------|----------------------|
| k. A. | k. A. | k. A. | k. A. | k. A. | k. A. | k. A. | 0 34 75/90 16 51 |
| k. A. | k. A. | k. A. | k. A. | k. A. | k. A. | k. A. | 03 40/65 02 21 20 |
| G, Ü | ✓ | | ✓ | ✓ | ✓ | ⊙ | 0 36 41/93 49 01 |
| B | | | | | | ⊙⊙ | 0 30/130 14 89 98 |
| k. A. | k. A. | k. A. | k. A. | k. A. | k. A. | k. A. | 0 30/4 59 40 |
| k. A. | k. A. | k. A. | k. A. | k. A. | k. A. | k. A. | 0 38 31/35 28 60 |
| BA, T, G, Ü | ✓ | | ✓ | ✓ | ✓ | ⊙ | 0 40/7 25 54 12 41 |
| BA, T, G, K, Ü, ÜG, B, H | ✓ | | ✓ | ✓ | ✓ | ⊙⊙ | 0 40/25 46 22 02 |
| k. A. | k. A. | k. A. | k. A. | k. A. | k. A. | k. A. | 0 40/55 81 13 51 |
| BA, Ü, B, H | | | ✓ | | | ⊙ | 0 44 91/94 08 45 |
| BA, G, Ü, B, H | ✓ | | ✓ | ✓ | ✓ | ⊙⊙ | 04 21/3 47 16 52 |
| k. A. | k. A. | k. A. | k. A. | k. A. | k. A. | k. A. | 05 11/9 70 12 91 |
| BA, T, G, Ü, H | ✓ | | ✓ | ✓ | ✓ | ⊙ | 05 11/2 89 32 22 |
| k. A. | k. A. | k. A. | k. A. | k. A. | k. A. | k. A. | 0 56 71/5 07 21 21 |
| BA, T, G, Ü, ÜG, B, H | ✓ | | ✓ | ✓ | ✓ | ⊙ | 05 51/50 34 15 60 |
| BA, T, G, K, Ü, ÜG, B, H | ✓ | | ✓ | | ✓ | ⊙⊙ | 05 51/50 34 15 60 |
| k. A. | k. A. | k. A. | k. A. | k. A. | k. A. | k. A. | 03 91/8 50 54 40 |
| BA, T, G, K, Ü, ÜG, H | ✓ | | ✓ | ✓ | ✓ | ⊙ | 0 21 66/3 94 23 11 |
| BA, G, Ü, B, H | ✓ | | ✓ | ✓ | ✓ | ⊙ | 0 23 23/4 99 24 01 |
| k. A. | k. A. | k. A. | k. A. | k. A. | k. A. | k. A. | 0 23 27/80 77 12 76t |
| k. A. | k. A. | k. A. | k. A. | k. A. | k. A. | k. A. | 02 01/4 34 27 45 |
| | | | | | | ⊙⊙ | 02 01/8 97 61 33 |
| BA, T, G, Ü, ÜG, B, H | ✓ | | ✓ | | ✓ | ⊙ | 05 41/4 05 72 01 |
| BA, T, G, Ü, B | | | ✓ | | | ⊙ | 05 91/9 10 15 01 |
| k. A. | k. A. | k. A. | k. A. | k. A. | k. A. | k. A. | 02 21/1 62 92 67 |
| k. A. | k. A. | k. A. | k. A. | k. A. | k. A. | k. A. | 02 41/7 50 15 25 |
| k. A. | k. A. | k. A. | k. A. | k. A. | k. A. | k. A. | 02 28/6 48 15 12 |
| BA, Ü | ✓ | | ✓ | ✓ | ✓ | ⊙ | 0 23 36/48 15 60 |
| G | ✓ | | ✓ | ✓ | | ⊙ | 0 69/9 59 37 53 11 |
| BA, G, Ü, H | ✓ | | ✓ | ✓ | ✓ | ⊙ | 0 61 51/4 03 30 01 |
| G, H | ✓ | | | | | ⊙⊙ | 06 21/81 02 36 01 |
| k. A. | k. A. | k. A. | k. A. | k. A. | k. A. | k. A. | 06 21/3 83 59 81 |
| BA, T, G, K, Ü, ÜG | ✓ | | ✓ | ✓ | ✓ | ⊙⊙ | 0 62 21/3 19 15 01 |
| BA, G, Ü, ÜG, B | ✓ | | ✓ | ✓ | ✓ | ⊙ | 07 11/81 01 31 01 |
| BA, G, H | ✓ | | ✓ | | ✓ | ⊙ | 07 11/4 48 81 18 00 |
| BA, T, G, Ü, ÜG | ✓ | ✓ | ✓ | ✓ | ✓ | ⊙⊙ | 07 21/8 89 27 01 |
| BA, G, K, Ü, H | ✓ | | ✓ | | | ⊙ | 07 71/88 53 11 |
| BA, G, Ü, B | | | ✓ | | ✓ | ⊙ | 0 89/4 40 05 22 16 |
| BA, T, G, K, Ü, ÜG, B | ✓ | | ✓ | ✓ | | ⊙⊙ | 07 31/18 71 85 |
| BA, G, H | ✓ | | ✓ | ✓ | ✓ | ⊙ | 09 11/3 98 24 34 |
| k. A. | k. A. | k. A. | k. A. | k. A. | k. A. | k. A. | 0 91 31/8 22 37 02 |
| | | | | | | ⊙ | 0 96 21/38 15 73 |
| BA, G, B, H | ✓ | | ✓ | ✓ | ✓ | ⊙⊙ | 09 51/50 31 25 20 |
| BA, T, G, K, Ü, ÜG, B, H | ✓ | | ✓ | ✓ | ✓ | ⊙⊙ | 0 95 61/22 73 68 |
| BA, T, G, Ü, ÜG, B | ✓ | | ✓ | | ✓ | ⊙ | 0 93 91/5 02 24 78 |

| | | |
|---|-----------------------------------|---------------------------------------|
| O = Erkrankungen des Bewegungs- und Stützapparates | ⊙ = bis 2 Wochen | B = Bewegungsbad |
| P = palliativmedizinische Versorgung | ⊙⊙ = 3 Wochen bis 2 Monate | BA = Betreuung von Angehörigen |
| PSY = Depressionen und Angststörungen | ⊙⊙⊙ = länger als 2 Monate | G = Gehschule |
| R = rheumatische Erkrankungen | | H = Hospizdienst |
| SA = Schlaganfall | | K = Kräutergarten |
| | | T = Therapiegarten |
| | | Ü = Übungsküche |
| | | ÜG = Übungsgarten |

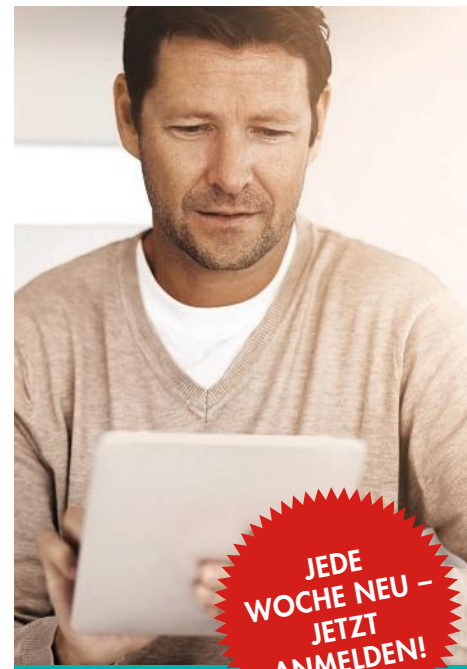

JEDE WOCHNE NEU – JETZT ANMELDEN!

Der neue FOCUS-GESUNDHEIT Newsletter.

Gesundheitswissen per Mail.

- + Ausführliche Informationen zu Krankheiten, Symptomen und Therapien – wissenschaftlich fundiert, verständlich erklärt
- + Interessantes und Überraschendes aus der Welt der Gesundheit
- + Ratgeber für einen gesunden Lebensstil: Nützliche Tipps und hilfreiche Antworten
- + Leseproben aus der aktuellen FOCUS-GESUNDHEIT Printausgabe
- + FOCUS-Arztsuche: So finden Sie den passenden Facharzt in Ihrer Nähe und die empfohlenen Ärzte in der Region



www.focus-arztsuche.de/newsletter

Gynäkologie & Geburt

| Liste | Seite |
|------------------------------|-------|
| Gynäkologische | |
| Operationen | 78 |
| Neonatologie | 80 |
| Reproduktions- | |
| medizin | 81 |
| Risikogeburten und | |
| Pränataldiagnostik .. | 82 |

Während der Schwangerschaft stehen der werdenden Mutter viele Experten zur Seite: Pränataldiagnostiker überprüfen die Entwicklung des Ungeborenen. Bei unerfülltem Kinderwunsch helfen Reproduktionsmediziner nach. Auf den kommenden Seiten finden Sie die Top-Ärzte ihres Fachs

Die Anzahl der Geburten nimmt in Deutschland seit 2012 wieder zu. 2017 kamen rund 785.000 Kinder zur Welt. Trotz der erfreulichen Entwicklung bleibt der Kinderwunsch bei jedem zehnten Paar unerfüllt. Klappt es mit dem Schwangerwerden nicht auf natürlichem Weg, helfen Reproduktionsmediziner mit Hormonbehandlungen und künstlicher Befruchtung nach. Wie sich das Ungeborene entwickelt, erkennen Pränataldiagnostiker schon im Mutterleib. Sie behandeln oder operieren Fehlbildungen, wie etwa einen offenen Rücken, bereits vorgeburtlich. Auch Risikoschwangerschaften betreuen Pränatalmediziner. Im Fall einer Frühgeburt kümmern sich Neonatologen um die Versorgung des Babys.

Die beste Versorgung für Mutter und Kind

Erwartet eine Mutter Mehrlinge oder ist sie älter als 35 Jahre, liegt meist eine Risikoschwangerschaft vor. Auf den folgenden Seiten finden Sie jene Gynäkologen in Deutschland, die sich am besten darauf verstehen, Frauen in dieser Zeit zu betreuen. Ausschlaggebend für die Aufnahme in die Liste sind die technische Ausstattung der Praxen und die Häufigkeit, mit der ein Arzt Zwillinge oder Frühgeborene auf die Welt holt. Pluspunkte erhielten jene Mediziner, an deren Station oder Praxis eine neonatologische Abteilung angeschlossen ist. Dort versorgen Spezialisten Neugeborene, die zu früh zur Welt kommen oder an einer Erkrankung leiden. Die FOCUS-Daten-Rechercheure bezogen in ihre engere Auswahl auch Ärzte ein, die mit zertifizierten Stillberaterinnen zusammenarbeiten.

Glück im Doppelpack

Die Zahl der Zwillingsgeburten ist seit 1991 stetig gestiegen

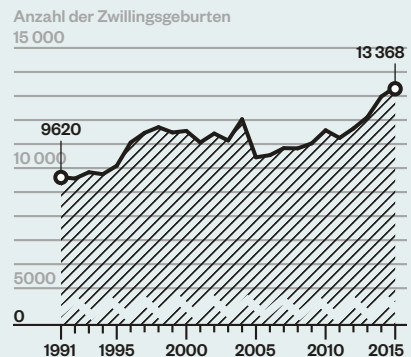

Quelle: Statistisches Bundesamt 2016

Die Erfüllung des Kinderwunsches

Die Chance, nach einer künstlichen Befruchtung schwanger zu werden und ein gesundes Kind zu bekommen, liegt hierzulande bei etwa 20 Prozent pro Behandlung. Experten sprechen von der Baby-Take-Home-Rate, an der sich Reproduktionsmediziner messen lassen. Auf den folgenden Seiten finden Sie die Top-Spezialisten, die erfolgreich In-vitro-Fertilisationen durchführen, Eizellen konservieren oder die Extras wie die sogenannte Polkörperdiagnostik anbieten, bei der die Ärzte gezielt gesunde Eizellen für eine künstliche Befruchtung auswählen. Entscheidend für die Aufnahme in die Liste der führenden Reproduktionsmediziner ist außerdem die Empfehlung von Kollegen und Patienten.



FOCUS-Ärzteliste

Nach unabhängigen Kriterien ausgewählte Experten für Risikogeburt und Pränataldiagnostik (Siegel abgebildet), Reproduktionsmedizin, Neonatologie und gynäkologische Operationen. Nur sie sind qualifiziert, das FOCUS-Siegel zu tragen.



Alles im Blick
Pränatalmediziner Kurt Hecher untersucht am Klinikum Hamburg-Eppendorf mit einem sogenannten Fetoskop, einem dünnen Metallrohr mit Kamera, die Gesundheit der Zwillingenfeten im Bauch seiner Patientin

»Nach einer vorgeburtlichen Operation erholen sich Kinder in der Gebärmutter meist gut«

PRÄNATALMEDIZINER KURT HECHER, 62

Bereits im Mutterleib behandelt und operiert Geburtsgynäkolog Kurt Hecher Babys. Die beiden ungeborenen Kinder seiner Patientin Peggy Hertel leiden am Zwillingstransfusions-Syndrom. Das heißt: Zwischen den Feten haben sich am Mutterkuchen Gefäßverbindungen gebildet. Ein Kind erhält dann zu wenig Blut, das andere Kind zu viel. „Ohne einen Eingriff würden die eineiigen Zwillinge mit großer Wahrscheinlichkeit sterben“, erklärt der Facharzt. Er hat durch die Bauchdecke in die Gebärmutter

der Patientin ein dreieinhalb Millimeter breites Fetoskop mit integrierter Kamera und Laser eingeführt. Die Optik des Fetoskops überträgt ein Bild nach außen auf einen Monitor. Dort sucht Mediziner Hecher nach den verhängnisvollen Blutgefäßen. Die gemeinsamen Arterien und Venen der Feten durchtrennt er mit dem Laserskalpell. „Die Kinder können sich nach der Operation in der Gebärmutter meist gut erholen“, sagt er, „in etwa 70 Prozent der Fälle überleben beide Kinder, in 92 Prozent der Fälle ein Kind.“

in Kooperation mit **MINQ**

| Gynäkologische Operationen | | | von Kollegen empfohlen | | | | | | | | | | von Patienten empfohlen | | | | | | | | | | Publikationen | | | | | | | | | | endoskopische Sanierung von Endometrioseherden | | | | | | | | | | endoskopische Sanierung von Myomen | | | | | | | | | | endoskopische Operation bei Harninkontinenz | | | | | | | | | | endoskopische Operation zur Gebärmutterentfernung | | | | | | | | | | Sanierung von Endometrioseherden | | | | | | | | | | Operation von Myomen | | | | | | | | | | Harninkontinenz-/Senkungsabehandlung | | | | | | | | | | abdominale Gebärmutterentfernung | | | | | | | | | | behandelt überwiegend endoskopisch | | | | | | | | | |
|--------------------------------|-------------------------------|---------------------|------------------------|-----|---|-------------------------|---|---|---------------|---|---|--|-------------------------|---|------------------------------------|---|---|---|---|---|---|---|---------------|----------------------------------|---|---|----------------------|---|---|--------------------------------------|---|---|--|------------------|---|------------------------------------|--|--|----------|--|--|--|------------------------------------|--|--|--|--|--|--|--|--|--|---|--|--|--|--|--|--|--|--|--|---|--|--|--|--|--|--|--|--|--|----------------------------------|--|--|--|--|--|--|--|--|--|----------------------|--|--|--|--|--|--|--|--|--|--------------------------------------|--|--|--|--|--|--|--|--|--|----------------------------------|--|--|--|--|--|--|--|--|--|------------------------------------|--|--|--|--|--|--|--|--|--|
| Arzt | Einrichtung | PLZ/Ort | von Kollegen empfohlen | | | von Patienten empfohlen | | | Publikationen | | | endoskopische Sanierung von Endometrioseherden | | | endoskopische Sanierung von Myomen | | | endoskopische Operation bei Harninkontinenz | | | endoskopische Operation zur Gebärmutterentfernung | | | Sanierung von Endometrioseherden | | | Operation von Myomen | | | Harninkontinenz-/Senkungsabehandlung | | | abdominale Gebärmutterentfernung | | | behandelt überwiegend endoskopisch | | | Tel.-Nr. | | | | | | | | | | | | | | | | | | | | | | | | | | | | | | | | | | | | | | | | | | | | | | | | | | | | | | | | | | | | | | | | | | | | | | | | | | | | | | | | | | | |
| Prof. Dr. D. Wallwiener | Universitätsklinikum Tübingen | 72076 Tübingen | ••• | ♦♦♦ | ■ | ■ | ■ | ■ | ■ | ■ | ■ | ■ | ■ | ■ | ■ | ■ | ■ | ■ | ■ | ■ | ■ | ■ | ■ | ■ | ■ | ■ | ■ | ■ | ■ | ■ | ■ | ■ | ■ | ■ | ■ | 0 70 71/2 98 22 12 | | | | | | | | | | | | | | | | | | | | | | | | | | | | | | | | | | | | | | | | | | | | | | | | | | | | | | | | | | | | | | | | | | | | | | | | | | | | | | | | | | | | | | |
| Prof. Dr. Andreas Müller | Städt. Klinikum Karlsruhe | 76133 Karlsruhe | • | ♦ | ■ | ■ | ■ | ■ | ■ | ■ | ■ | ■ | ■ | ■ | ■ | ■ | ■ | ■ | ■ | ■ | ■ | ■ | ■ | ■ | ■ | ■ | ■ | ■ | ■ | ■ | ■ | ■ | ■ | 0 72 19 74 24 01 | | | | | | | | | | | | | | | | | | | | | | | | | | | | | | | | | | | | | | | | | | | | | | | | | | | | | | | | | | | | | | | | | | | | | | | | | | | | | | | | | | | | | | | | |
| Prof. Dr. Ursula Peschers | Isar Klinikum München | 80331 München | •• | ♦♦ | ■ | ■ | ■ | ■ | ■ | ■ | ■ | ■ | ■ | ■ | ■ | ■ | ■ | ■ | ■ | ■ | ■ | ■ | ■ | ■ | ■ | ■ | ■ | ■ | ■ | ■ | ■ | ■ | 0 89 14 99 03 76 00 | | | | | | | | | | | | | | | | | | | | | | | | | | | | | | | | | | | | | | | | | | | | | | | | | | | | | | | | | | | | | | | | | | | | | | | | | | | | | | | | | | | | | | | | | |
| Prof. Dr. Darius Dian | Klinik | 80939 München | •• | ♦♦ | ■ | ■ | ■ | ■ | ■ | ■ | ■ | ■ | ■ | ■ | ■ | ■ | ■ | ■ | ■ | ■ | ■ | ■ | ■ | ■ | ■ | ■ | ■ | ■ | ■ | ■ | ■ | ■ | 0 89 3 75 07 50 | | | | | | | | | | | | | | | | | | | | | | | | | | | | | | | | | | | | | | | | | | | | | | | | | | | | | | | | | | | | | | | | | | | | | | | | | | | | | | | | | | | | | | | | | |
| Prof. Dr. Christoph Anthuber | Klinikum Starnberg | 82319 Starnberg | • | ♦ | ■ | ■ | ■ | ■ | ■ | ■ | ■ | ■ | ■ | ■ | ■ | ■ | ■ | ■ | ■ | ■ | ■ | ■ | ■ | ■ | ■ | ■ | ■ | ■ | ■ | ■ | ■ | ■ | 0 81 51/18 23 10 | | | | | | | | | | | | | | | | | | | | | | | | | | | | | | | | | | | | | | | | | | | | | | | | | | | | | | | | | | | | | | | | | | | | | | | | | | | | | | | | | | | | | | | | | |
| PD Dr. Stefan Rimbach | Krankenhaus Agatharied | 83734 Hausham | •• | ♦♦ | ■ | ■ | ■ | ■ | ■ | ■ | ■ | ■ | ■ | ■ | ■ | ■ | ■ | ■ | ■ | ■ | ■ | ■ | ■ | ■ | ■ | ■ | ■ | ■ | ■ | ■ | ■ | ■ | 0 80 26/3 93 23 33 | | | | | | | | | | | | | | | | | | | | | | | | | | | | | | | | | | | | | | | | | | | | | | | | | | | | | | | | | | | | | | | | | | | | | | | | | | | | | | | | | | | | | | | | | |
| Dr. Thomas Füger | Praxis | 85356 Mü.-Flughafen | • | ♦♦ | ■ | ■ | ■ | ■ | ■ | ■ | ■ | ■ | ■ | ■ | ■ | ■ | ■ | ■ | ■ | ■ | ■ | ■ | ■ | ■ | ■ | ■ | ■ | ■ | ■ | ■ | ■ | ■ | 0 89 97 58 23 45 | | | | | | | | | | | | | | | | | | | | | | | | | | | | | | | | | | | | | | | | | | | | | | | | | | | | | | | | | | | | | | | | | | | | | | | | | | | | | | | | | | | | | | | | | |
| Dr. Sebastian Reicke | Praxis | 85356 Mü.-Flughafen | • | ♦♦ | ■ | ■ | ■ | ■ | ■ | ■ | ■ | ■ | ■ | ■ | ■ | ■ | ■ | ■ | ■ | ■ | ■ | ■ | ■ | ■ | ■ | ■ | ■ | ■ | ■ | ■ | ■ | ■ | 0 89 97 58 23 45 | | | | | | | | | | | | | | | | | | | | | | | | | | | | | | | | | | | | | | | | | | | | | | | | | | | | | | | | | | | | | | | | | | | | | | | | | | | | | | | | | | | | | | | | | |
| Prof. Dr. Tobias Weissenbacher | Praxis | 85356 Mü.-Flughafen | •• | ♦♦ | ■ | ■ | ■ | ■ | ■ | ■ | ■ | ■ | ■ | ■ | ■ | ■ | ■ | ■ | ■ | ■ | ■ | ■ | ■ | ■ | ■ | ■ | ■ | ■ | ■ | ■ | ■ | ■ | 0 89 97 58 23 45 | | | | | | | | | | | | | | | | | | | | | | | | | | | | | | | | | | | | | | | | | | | | | | | | | | | | | | | | | | | | | | | | | | | | | | | | | | | | | | | | | | | | | | | | | |
| Dr. Christian Fünfgeld | Klinik Tettngang | 88069 Tettngang | ••• | ♦♦ | ■ | ■ | ■ | ■ | ■ | ■ | ■ | ■ | ■ | ■ | ■ | ■ | ■ | ■ | ■ | ■ | ■ | ■ | ■ | ■ | ■ | ■ | ■ | ■ | ■ | ■ | ■ | ■ | 0 75 42/53 13 01 | | | | | | | | | | | | | | | | | | | | | | | | | | | | | | | | | | | | | | | | | | | | | | | | | | | | | | | | | | | | | | | | | | | | | | | | | | | | | | | | | | | | | | | | | |
| PD Dr. Gert Naumann | Helios Klinikum Erfurt | 99089 Erfurt | ••• | ♦♦ | ■ | ■ | ■ | ■ | ■ | ■ | ■ | ■ | ■ | ■ | ■ | ■ | ■ | ■ | ■ | ■ | ■ | ■ | ■ | ■ | ■ | ■ | ■ | ■ | ■ | ■ | ■ | ■ | 0 3 61/7 81 40 01 | | | | | | | | | | | | | | | | | | | | | | | | | | | | | | | | | | | | | | | | | | | | | | | | | | | | | | | | | | | | | | | | | | | | | | | | | | | | | | | | | | | | | | | | | |

| | | | | | |
|-----|--|-----|--|-------|-----------------------------|
| • | = von Kollegen empfohlen | ♦ | = von Patienten empfohlen | k. A. | = keine Angaben |
| •• | = häufig von Kollegen empfohlen | ♦♦ | = häufig von Patienten empfohlen | ▲ | = nimmt Eingriff vor |
| ••• | = überdurchschnittlich häufig von Kollegen empfohlen | ■ | = publiziert viel | ▲▲ | = nimmt Eingriff häufig vor |
| | | ■ ■ | = publiziert überdurchschnittlich viel | ✓ | = ja |

ANZEIGE

Minimal-invasive Chirurgie in der Gynäkologie bietet große Vorteile für die betroffenen Frauen



Prof. Dr. Matthias Korell
Johanna Etienne Krankenhaus
Am Hasenberg 46
41462 Neuss
Tel (02131) 5295-5002
Email m.wirtz@ak-neuss.de



ST. AUGUSTINUS GRUPPE
Johanna Etienne Krankenhaus

Seit vielen Jahren hat sich die minimal-invasive Chirurgie in der operativen Gynäkologie etabliert und ist aus dem klinischen Alltag nicht mehr wegzudenken. Das bedeutet für die betroffenen Frauen viele Vorteile, die weit über das Vermeiden größerer Bauchschnitte hinausgehen. Durch die sog. „Schlüsselloch-Chirurgie“ treten auch weniger Schmerzen nach den Operationen auf und die Patientinnen sind schneller wieder „auf den Beinen“.

Für verschiedene Erkrankungen wie z.B. **Myome** oder auch bei einer **Eileiterschwangerschaft** ist ein Bauchschnitt nur in den seltensten Fällen notwendig. Ebenso kann bei **Endometriose** meist die schmerzhafteste Erkrankung durch eine Bauchspiegelung nicht nur erkannt, sondern gleichzeitig auch operativ behandelt werden. **Verwachsungen (Adhäsionen)** können nach allen operativen Eingriffen im Bauchraum entstehen und Schmerzen, aber auch andere Probleme bis hin zum Darmverschluss (Ileus) verursachen. Durch das Vermeiden von Bauchschnitten und das vorsichtige gewebeschonende Operieren können mit der „Schlüsselloch-Chirurgie“ Verwachsungen wieder gelöst und

die Bildung erneuter Adhäsionen vermindert werden. Auch **Beckenboden- und Inkontinenz-OPs** sind neben dem Zugang über die Scheide gut mit der Bauchspiegelung durchführbar und sollen den betroffenen Frauen wieder mehr Lebensqualität ermöglichen.

Die Diagnose **Krebs** ist für alle Betroffenen und deren Angehörige ein großer Schock, der viele Ängste auslöst. Auch hier kann mit der minimal-invasiven Gynäkologie häufig ein großer Bauchschnitt vermieden werden. Dies bedeutet nicht nur einen kosmetischen Vorteil, sondern verringert z.B. bei einem **Krebs der Gebärmutter** nachweislich die durch das oft gleichzeitig bestehende Übergewicht, Bluthochdruck oder Diabetes verursachten Komplikationen. Beim Einsatz der minimal-invasiven Chirurgie steht aber ganz besonders in der Krebstherapie die Sicherheit der Patientinnen an erster Stelle.

Die „Schlüsselloch-Chirurgie“ kann somit bei vielen Erkrankungen zum Einsatz kommen und bietet den betroffenen Frauen große Vorteile, wenn eine operative Behandlung erforderlich ist.



in Kooperation mit **TMINQ**

| Neonatologie | | | von Kollegen empfohlen | von Patienten empfohlen | Publikationen | Roomings-in | Mehrfinggeburten | Frühgeburten unter 1500 g | Behandlungs-spektrum | Tel.-Nr. |
|--------------------------------------|--|----------------------|------------------------|-------------------------|---------------|-------------|------------------|---------------------------|----------------------|--------------------|
| Prof. Dr. Mario Rüdiger | Universitätsklinikum Dresden | 01307 Dresden | ●●● | ◆ | ■ | N, K | ▲▲ | ▲▲ | | 03 51/4 58 23 45 |
| Prof. Dr. Ulrich Thome | Universitätsklinikum Leipzig | 04103 Leipzig | ●● | ◆◆ | ■ | N | ▲▲ | ▲▲ | | 03 41/9 72 60 20 |
| Prof. Dr. Hans Proquitté | Universitätsklinikum Jena | 07743 Jena | ●● | ◆ | ■ | I, N, K | ▲ | ▲ | | 0 36 41/9 32 96 01 |
| PD Dr. Axel Hübler | Klinikum Chemnitz | 09116 Chemnitz | ● | ◆◆ | ■ | N, K | ▲ | ▲ | | 03 71/33 32 41 00 |
| Prof. Dr. Christoph Bühler | Charité – Universitätsmedizin | 10117 Berlin | ●●● | ◆◆ | ■ | I, N, K | | | | 0 30/4 50 56 61 22 |
| Thomas Kühn | Vivantes Klinikum Neukölln | 12351 Berlin | ● | ◆◆ | | I, N | ▲ | ▲ | | 0 30/1 30 14 82 69 |
| Prof. Dr. Rainer Rossi | Vivantes Klinikum Neukölln | 12351 Berlin | ●● | ◆◆ | | I, N | ▲ | ▲ | | 0 30/1 30 14 82 70 |
| Prof. Dr. Matthias Heckmann | Universitätsmedizin Greifswald | 17475 Greifswald | ●● | ◆ | ■ | I, N | ▲ | ▲ | | 0 38 34/86 64 21 |
| Dr. Dirk Manfred Olbertz | Klinikum Südstadt Rostock | 18059 Rostock | ●● | ◆◆ | ■ | N, K | ▲▲ | ▲ | | 03 81/44 01 55 00 |
| Prof. Dr. Dominique Singer | Univ.klinikum Hamburg-Eppendorf | 20246 Hamburg | ●● | ◆◆ | ■ | K | ▲▲ | ▲▲ | | 0 40/7 41 05 27 17 |
| Dr. Axel von der Wense | AKK Altonaer Kinderkrankenhaus | 22763 Hamburg | ●● | ◆◆ | ■ | I, N, K | ▲▲ | ▲▲ | | 0 40/88 90 82 12 |
| Prof. Dr. Wolfgang Göpel | Universitätsklinikum SH, Campus Lübeck | 23538 Lübeck | ●●● | ◆◆ | ■ | I, N, K | ▲ | ▲ | | 04 51/50 04 28 12 |
| Prof. Dr. Egbert Herting | Universitätsklinikum SH, Campus Lübeck | 23538 Lübeck | ●●● | ◆◆ | ■ | I, N, K | ▲▲ | ▲ | | 04 51/50 04 28 00 |
| Dr. Thorsten Körner | Klinikum Links der Weser | 28277 Bremen | ● | ◆ | | N, K | ▲▲ | ▲▲ | | 04 21/8 79 13 22 |
| Prof. Dr. Florian Guthmann | Kinder- und Jugendkh. auf der Bult | 30173 Hannover | ●● | ◆◆ | | N, K | ▲ | ▲▲ | | 05 11/81 15 33 11 |
| Prof. Dr. Bettina Bohnhorst | Medizinische Hochschule Hannover | 30625 Hannover | ●● | ◆ | ■ | | | ▲▲ | | 05 11/5 32 91 22 |
| Prof. Dr. Gesine Hansen | Medizinische Hochschule Hannover | 30625 Hannover | ● | ◆ | ■ | N | | ▲▲ | | 05 11/5 32 91 38 |
| Prof. Dr. Rolf F. Maier | Universitätsklinikum Marburg | 35043 Marburg | ●●● | ◆◆ | ■ | N, K | ▲ | ▲ | | 0 64 21/5 86 62 29 |
| Prof. Dr. Reinald Repp | Klinikum Fulda | 36043 Fulda | ● | ◆ | | N, K | | ▲ | | 06 61/84 64 90 |
| Dr. Helmut Küster | Universitätsmedizin Göttingen | 37075 Göttingen | ● | ◆ | ■ | N | ▲ | ▲▲ | | 05 51/3 92 25 50 |
| Prof. Dr. Thomas Höhn | Universitätsklinikum Düsseldorf | 40225 Düsseldorf | ●● | ◆ | | I, N, K | ▲▲ | ▲▲ | | 02 11/8 11 76 87 |
| Dr. Norbert Teig | Katholisches Klinikum Bochum | 44791 Bochum | ● | ◆◆ | ■ | I, N, K | ▲ | ▲ | | 02 34/5 09 86 32 |
| Prof. Dr. Ursula Felderhoff-Müser | Universitätsklinikum Essen | 45147 Essen | ●●● | ◆◆ | ■ | N, K | ▲▲ | ▲▲ | | 02 01/7 23 24 51 |
| Prof. Dr. Claudia Roll | Vestische Kinder- und Jugendklinik | 45711 Datteln | ●●● | ◆ | ■ | I, N, K | ▲▲ | ▲▲ | | 0 23 63/97 52 28 |
| PD Dr. Angela Kribs | Universitätsklinikum Köln | 50937 Köln | ●●● | ◆◆ | ■ | k. A. | k. A. | k. A. | | 02 21/4 78 43 59 |
| Prof. Dr. Thorsten Orlikowsky | Uniklinik RWTH Aachen | 52074 Aachen | ●● | ◆ | ■ | N | ▲ | ▲▲ | | 02 41/8 08 93 80 |
| Prof. Dr. Eva Mildnerberger | Universitätsmedizin Mainz | 55131 Mainz | ● | ◆ | ■ | N | | | | 0 61 31/17 58 90 |
| Prof. Dr. Rolf Schlößer | Universitätsklinikum Frankfurt | 60590 Frankfurt/Main | ●● | ◆ | ■ | N, K | ▲▲ | ▲▲ | | 0 69/63 01 51 20 |
| Dr. Christian Wieg | Klinikum Aschaffenburg-Alzenau | 63739 Aschaffenburg | ● | ◆◆ | ■ | I, N, K | ▲▲ | ▲ | | 0 60 21/32 36 01 |
| Dr. Georg Frey | Kinderkliniken Prinzessin Margaret | 64287 Darmstadt | ● | ◆◆ | | N, K | ▲ | ▲ | | 0 61 51/1 07 62 07 |
| PD Dr. Lothar Schrod | Klinikum Frankfurt Höchst | 65929 Frankfurt/Main | ● | ◆◆ | | K | ▲ | ▲ | | 0 69/31 06 28 06 |
| Prof. Dr. Michael Zemlin | Universitätsklinikum des Saarlandes | 66421 Homburg | ●● | ◆ | ■ | K | ▲▲ | ▲ | | 0 68 41/1 62 83 01 |
| PD Dr. Ulrich Merz | St. Marien- und St. Annastifts Krankenhaus | 67067 Ludwigshafen | ● | ◆◆ | | N, K | ▲ | ▲ | | 06 21/57 02 42 68 |
| Dr. Axel Bosk | Diakonissen-Stiftungs-Krankenhaus Speyer | 67346 Speyer | ● | ◆◆ | | I, N, K | ▲ | ▲ | | 0 62 32/22 13 60 |
| Prof. Dr. Thomas Schaible | Universitätsmedizin Mannheim | 68167 Mannheim | ●● | ◆◆ | ■ | N, K | ▲ | ▲ | | 06 21/3 83 42 44 |
| Prof. Dr. Johannes Pöschl | Universitätsklinikum Heidelberg | 69120 Heidelberg | ●● | ◆◆ | ■ | I, N, K | ▲▲ | ▲▲ | | 0 62 21/56 19 83 |
| Dr. Matthias Vochem | Klinikum Stuttgart | 70174 Stuttgart | ●● | ◆◆ | ■ | I, N, K | ▲▲ | ▲▲ | | 07 11/27 87 24 51 |
| Dr. Rangmar Goelz | Universitätsklinikum Tübingen | 72076 Tübingen | ●● | ◆◆ | ■ | N, K | ▲ | ▲ | | 0 70 71/2 98 08 95 |
| Prof. Dr. Christian Poets | Universitätsklinikum Tübingen | 72076 Tübingen | ●●● | ◆ | ■ | N, K | | ▲▲ | | 0 70 71/2 98 47 15 |
| Prof. Dr. Walter Mihatsch | Helios Klinikum Pforzheim | 75175 Pforzheim | ●● | ◆ | ■ | I, N, K | ▲▲ | ▲ | | 0 72 31/9 69 24 01 |
| Prof. Dr. Roland Hentschel | Universitätsklinikum Freiburg | 79106 Freiburg | ●●● | ◆◆ | ■ | I, N, K | ▲ | ▲▲ | | 07 61/27 04 50 30 |
| Prof. Dr. Hubert Fahnenstich | St. Elisabethen-Krankenhaus | 79539 Lörrach | ● | ◆◆ | | I, N, K | ▲ | ▲ | | 0 76 21/1 71 40 44 |
| Prof. Dr. Jochen Peters | Klinikum Dritter Orden | 80638 München | ● | ◆◆ | | N, K | ▲ | ▲ | | 0 89/17 95 26 01 |
| Prof. Dr. Andreas Flemmer | Klinikum der LMU München | 81377 München | ●● | ◆◆ | ■ | N, K | ▲▲ | ▲▲ | | 0 89/44 00 01 |
| Prof. Dr. Orsolya Genzel-Boroviczény | Klinikum der LMU München | 81377 München | ●● | ◆ | ■ | N, K | ▲ | ▲ | | 0 89/4 40 05 46 56 |
| Prof. Dr. Martin Ries | Praxis | 87700 Memmingen | ● | ◆ | | K | ▲ | ▲ | | 0 83 31/9 84 22 20 |
| Dr. Wolfgang Lindner | Universitätsklinikum Ulm | 89081 Ulm | ● | ◆ | | k. A. | k. A. | k. A. | | 07 31/50 05 70 01 |
| Prof. Dr. Michael Andreas Schroth | Cnopfsche Kinderklinik | 90419 Nürnberg | ●● | ◆ | | N, K | ▲ | ▲ | | 09 11/33 40 32 40 |

| | | | | |
|--|-------------------------------------|--|---------------------------------|--------------------------------|
| ● = von Kollegen empfohlen | ◆ = von Patienten empfohlen | ■ = publiziert viel | I = auf der Intensivstation | k. A. = keine Angaben |
| ●● = häufig von Kollegen empfohlen | ◆◆ = häufig von Patienten empfohlen | ■ ■ = publiziert überdurchschnittlich viel | K = in der Kinderklinik | ▲ = nimmt Eingriff vor |
| ●●● = überdurchschnittlich häufig von Kollegen empfohlen | | | N = auf der Neugeborenenstation | ▲▲ = nimmt Eingriff häufig vor |

Quelle: Munich Inquire Media für FOCUS-Gesundheit – Redaktionsschluss 02/2019

Neonatologie

| Arzt | Einrichtung | PLZ/Ort | von Kollegen empfohlen | von Patienten empfohlen | Publikationen | Behandlungsspektrum | | | Tel.-Nr. |
|-------------------------------|---------------------------------|------------------|------------------------|-------------------------|---------------|---------------------|-------------------|---------------------------|-------------------|
| | | | | | | Rooming-in | Mehrfingsgeburten | Frühgeburten unter 1500 g | |
| Prof. Dr. Christoph Fusch | Klinikum Nürnberg Klinik Süd | 90471 Nürnberg | ● | ◆ | ■ | k. A. | k. A. | k. A. | 09 11/3 98 23 07 |
| Prof. Dr. Hugo Segerer | Krankenhaus Barmherzige Brüder | 93049 Regensburg | ●● | ◆◆ | | K | | ▲▲ | 09 41/3 69 54 01 |
| Prof. Dr. Eva Robel-Tillig | Sozialstiftung Bamberg Klinikum | 96049 Bamberg | ●● | ◆ | | I, N, K | ▲▲ | ▲▲ | 09 51/50 31 27 01 |
| Prof. Dr. Christian P. Speer | Universitätsklinikum Würzburg | 97080 Würzburg | ●●● | ◆◆ | ■ | K | ▲ | ▲▲ | 09 31/20 12 78 31 |
| Prof. Dr. Johannes Wirbelauer | Universitätsklinikum Würzburg | 97080 Würzburg | ● | ◆◆ | ■ | K | ▲ | ▲▲ | 09 31/20 12 77 28 |

Reproduktionsmedizin

| Arzt | Einrichtung | PLZ/Ort | von Kollegen empfohlen | von Patienten empfohlen | Publikationen | Behandlungsspektrum | | | | Tel.-Nr. |
|----------------------------------|--|---------------------|------------------------|-------------------------|---------------|------------------------------|--|--------------------------------|---------------------|--------------------|
| | | | | | | In-vitro-Fertilisation (IVF) | intrazytoplasmatische Spermieninjektion (ICSI) | Kryokonservierung von Eizellen | Polkörperdiagnostik | |
| Dr. Hans-Jürgen Held | Praxisklinik | 01069 Dresden | ● | ◆◆ | | ▲ | ▲▲ | ▲▲ | | 03 51/5 01 40 00 |
| Dr. Petra Kaltwaßer | Universitätsklinikum Halle | 06120 Halle (Saale) | ● | ◆ | | ▲ | ▲ | ▲ | | 03 45/5 57 47 82 |
| PD Dr. Heidi Fritzsche | Gemeinschaftspraxis | 07743 Jena | ● | ◆ | | k. A. | k. A. | k. A. | k. A. | 0 36 41/47 44 40 |
| Dr. Peter Sydow | Praxisklinik | 10117 Berlin | ● | ◆◆ | | ▲▲ | ▲▲ | ▲▲ | ✓ | 0 30/20 62 67 20 |
| Dr. Matthias Bloechle | Gemeinschaftspraxis | 10789 Berlin | ● | ◆◆ | | ▲▲ | ▲▲ | ▲▲ | ✓ | 0 30/2 19 09 20 |
| Prof. Dr. Heribert Kantenich | Praxis | 14050 Berlin | ●● | ◆◆ | ■ | ▲▲ | ▲▲ | ▲▲ | ✓ | 0 30/2 33 20 81 10 |
| Dr. Andreas Tandler-Schneider | Praxis | 14050 Berlin | ●● | ◆ | ■ | ▲▲ | ▲▲ | ▲▲ | ✓ | 0 30/2 33 20 81 10 |
| PD Dr. Heiner Müller | Gemeinschaftspraxis | 18059 Rostock | ● | ◆ | | k. A. | k. A. | k. A. | k. A. | 03 81/44 01 20 30 |
| Prof. Dr. Klaus Hermann Diedrich | Praxis | 20095 Hamburg | ●● | ◆◆ | ■ | ▲ | ▲ | ▲ | | 08 00/5 89 16 88 |
| Dr. Robert Fischer | Praxisklinik | 20095 Hamburg | ●●● | ◆ | | ▲ | ▲▲ | ▲▲ | ✓ | 0 40/30 80 44 00 |
| Prof. Dr. Frank Nawroth | Praxis | 20095 Hamburg | ●● | ◆ | ■ | ▲ | ▲ | ▲ | | 08 00/5 89 16 88 |
| Prof. Dr. Markus Kupka | MVZ | 20357 Hamburg | ●● | ◆◆ | ■ | ▲▲ | ▲▲ | ▲▲ | ✓ | 0 40/30 68 36 11 |
| Prof. Dr. Georg Griesinger | Universitätsklinikum SH, Campus Lübeck | 23538 Lübeck | ●●● | ◆ | ■ | ▲ | ▲▲ | ▲ | ✓ | 04 51/50 57 78 10 |
| PD Dr. Sören von Otte | Universitätsklinikum SH, Campus Kiel | 24105 Kiel | ●● | ◆ | ■ | ▲ | ▲▲ | ▲▲ | ✓ | 04 31/50 09 22 20 |
| Dr. Achim von Stutterheim | Praxis | 28213 Bremen | ● | ◆ | | ▲▲ | ▲▲ | ▲▲ | | 04 21/22 49 10 |
| Dr. Thilo Schill | Gemeinschaftspraxis | 30853 Langenhagen | ● | ◆ | | ▲ | ▲▲ | ▲ | ✓ | 05 11/97 23 00 |
| Dr. Georg Wilke | Gemeinschaftspraxis | 31134 Hildesheim | ●● | ◆ | | ▲ | ▲▲ | ▲▲ | ✓ | 0 51 21/2 06 79 30 |
| Dr. Arvind Chandra | Deutsche Klinik Bad Mündler | 31848 Bad Mündler | ● | ◆ | | ▲▲ | ▲ | ▲ | | 0 50 42/94 03 60 |
| Prof. Dr. Jan-Steffen Krüssel | Universitätsklinikum Düsseldorf | 40225 Düsseldorf | ●●● | ◆◆ | ■ | ▲▲ | ▲▲ | ▲▲ | ✓ | 02 11/8 10 40 60 |
| Prof. Dr. Christian Gnoth | Praxisklinik | 41515 Grevenbroich | ●● | ◆ | ■ | ▲▲ | ▲▲ | ▲▲ | ✓ | 0 21 81/49 15 88 |
| Prof. Dr. Stefan Dieterle | Gemeinschaftspraxis | 44135 Dortmund | ● | ◆◆ | | ▲▲ | | | ✓ | 02 31/5 57 54 50 |
| Prof. Dr. Robert R. Greb | Gemeinschaftspraxis | 44135 Dortmund | ●● | ◆◆ | ■ | ▲▲ | ▲▲ | ▲▲ | ✓ | 02 31/5 57 54 50 |
| Prof. Dr. Peter Bielfeld | Praxis | 45127 Essen | ● | ◆ | | k. A. | k. A. | k. A. | k. A. | 02 01/29 42 90 |
| Prof. Dr. Thomas Katzorke | Praxis | 45127 Essen | ●● | ◆ | | ▲▲ | ▲▲ | ▲▲ | ✓ | 02 01/29 42 90 |
| Dr. Ute Ozeromin | Praxis | 45886 Gelsenkirchen | ● | ◆ | | k. A. | k. A. | k. A. | k. A. | 02 09/1 67 14 70 |
| Dr. Stefan Palm | MVZ | 50667 Köln | ● | ◆◆ | ■ | ▲▲ | ▲▲ | ▲▲ | ✓ | 02 21/2 77 62 00 |

● = von Kollegen empfohlen
 ●● = häufig von Kollegen empfohlen
 ●●● = überdurchschnittlich häufig von Kollegen empfohlen

◆ = von Patienten empfohlen
 ◆◆ = häufig von Patienten empfohlen

■ = publiziert
 ■■ = publiziert überdurchschnittlich

I = auf der Intensivstation
 K = in der Kinderklinik
 N = auf der Neugeborenenstation

k. A. = keine Angaben
 ▲ = nimmt Eingriff vor
 ▲▲ = nimmt Eingriff häufig vor
 ✓ = ja



in Kooperation mit **TMINQ**

| Reproduktionsmedizin | | | von Kollegen empfohlen | von Patienten empfohlen | Publikationen | Behandlungsspektrum | | | | Tel.-Nr. |
|-------------------------------|---------------------------------|----------------------|------------------------|-------------------------|---------------|------------------------------|---|--------------------------------|---------------------|--------------------|
| Arzt | Einrichtung | PLZ/Ort | | | | In-vitro-Fertilisation (IVF) | Intrazytoplasmaprische Spermieninjektion (ICSI) | Kryokonservierung von Eizellen | Polkörperdiagnostik | |
| Prof. Dr. Nicole Sängler | Universitätsklinikum Bonn | 53127 Bonn | ●● | ◆ | ■ | k. A. | k. A. | k. A. | k. A. | 02 28/28 71 57 79 |
| Dr. Robert Emig | Praxis | 55116 Mainz | ●● | ◆ | | ▲▲ | ▲▲ | ▲ | | 0 61 31/60 30 20 |
| Prof. Dr. Ernst Siebzehnrübl | Gemeinschaftspraxis | 60314 Frankfurt/Main | ● | ◆ | | ▲ | ▲▲ | ▲▲ | | 0 69/4 26 07 70 |
| Prof. Dr. Rudolf Seufert | Praxisklinik | 65189 Wiesbaden | ●● | ◆ | ■ | ▲▲ | ▲▲ | ▲▲ | ✓ | 06 11/97 63 20 |
| Dr. Lars Happel | Praxis | 66113 Saarbrücken | ●● | ◆ | | k. A. | k. A. | k. A. | k. A. | 06 81/93 63 20 |
| Prof. Dr. Thomas Strowitzki | Universitätsklinikum Heidelberg | 69120 Heidelberg | ●●● | ◆ | ■ | ▲ | ▲ | ▲ | ✓ | 0 62 21/56 79 10 |
| Dr. Ulrich Göhring | Gemeinschaftspraxis | 72070 Tübingen | ●● | ◆ | | ▲▲ | ▲▲ | ▲▲ | | 0 70 71/94 66 30 |
| Dr. Klaus Fiedler | Praxisklinik | 81241 München | ●●● | ◆ | | ▲▲ | ▲▲ | ▲▲ | ✓ | 0 89/24 41 44 67 |
| Prof. Dr. Wolfgang Würfel | Praxisklinik | 81241 München | ●● | ◆ | ■ | ▲▲ | ▲▲ | ▲▲ | ✓ | 0 89/2 44 14 40 |
| Prof. Dr. Christian Thaler | Klinikum der LMU München | 81377 München | ●● | ◆ | ■ | ▲ | ▲▲ | ▲ | | 0 89/4 40 07 68 76 |
| Prof. Dr. Karl Sterzik | Praxisklinik | 89073 Ulm | ●● | ◆ | ■ | ▲▲ | ▲▲ | ▲▲ | ✓ | 07 31/96 65 10 |
| Dr. Friedrich Gagsteiger | MVZ | 89077 Ulm | ● | ◆ | | ▲▲ | ▲▲ | ▲▲ | ✓ | 07 31/15 15 90 |
| Prof. Dr. Peter Licht | Gemeinschaftspraxis | 90403 Nürnberg | ● | ◆ | | ▲ | ▲▲ | ▲ | | 09 11/2 35 55 00 |
| Dr. Miklos Hamori | Gemeinschaftspraxis | 91052 Erlangen | ●● | ◆ | | ▲ | ▲▲ | ▲ | ✓ | 0 91 31/8 95 20 |
| Prof. Dr. Monika Bals-Pratsch | Praxisklinik | 93053 Regensburg | ●● | ◆ | | ▲ | ▲ | ▲▲ | ✓ | 09 41/89 84 99 44 |

| Risikogeburten und Pränataldiagnostik | | | von Kollegen empfohlen | von Patienten empfohlen | Publikationen | Behandlungsspektrum | | | Tel.-Nr. |
|---------------------------------------|---|---------------------|------------------------|-------------------------|---------------|---------------------------------------|-------------------|--------------------------|--------------------|
| Arzt | Einrichtung | PLZ/Ort | | | | Betreuung von Risikoschwangerschaften | Mehrlingsgeburten | Frühgeburten unter 1500g | |
| Prof. Dr. Renaldo Faber | Gemeinschaftspraxis | 04103 Leipzig | ● | ◆ | | ▲ | ▲▲ | | 03 41/9 93 92 14 |
| Prof. Dr. Holger Stepan | Universitätsklinikum Leipzig | 04103 Leipzig | ●● | ◆ | ■ | ▲ | ▲▲ | ▲▲ | 03 41/9 72 36 42 |
| Dr. Sven Seeger | Krankenhaus St. Elisabeth und St. Barbara | 06110 Halle (Saale) | ●● | ◆ | | ▲ | ▲ | ▲ | 03 45/2 13 46 80 |
| Prof. Dr. Ekkehard Schleußner | Universitätsklinikum Jena | 07743 Jena | ●●● | ◆ | ■ | ▲ | ▲ | ▲▲ | 0 36 41/9 32 92 01 |
| Prof. Dr. Rabih Chaoui | Gemeinschaftspraxis | 10117 Berlin | ●●● | ◆ | ■ | | | | 0 30/20 45 66 77 |
| PD Dr. Kai-Sven Heling | Gemeinschaftspraxis | 10117 Berlin | ●● | ◆ | ■ | ▲ | | | 0 30/20 45 66 77 |
| Prof. Dr. Wolfgang Henrich | Charité - Universitätsmedizin | 10117 Berlin | ●●● | ◆ | ■ | ▲▲ | ▲▲ | ▲▲ | 0 30/4 50 56 40 72 |
| Prof. Dr. Rolf Becker | Gemeinschaftspraxis | 10719 Berlin | ●● | ◆ | | ▲▲ | ▲▲ | | 0 30/88 04 31 88 |
| PD Dr. Dietmar Schlembach | Vivantes Klinikum Neukölln | 12351 Berlin | ●●● | ◆ | ■ | ▲ | ▲▲ | ▲▲ | 0 30/1 30 14 84 86 |
| Prof. Dr. Bernhard-Joachim Hackelöber | Praxis | 20095 Hamburg | ● | ◆ | | ▲ | ▲ | ▲ | 08 00/5 89 16 88 |

| | | |
|--|--|--------------------------------|
| ● = von Kollegen empfohlen | ◆ = von Patienten empfohlen | k. A. = keine Angaben |
| ●● = häufig von Kollegen empfohlen | ◆◆ = häufig von Patienten empfohlen | ▲ = nimmt Eingriff vor |
| ●●● = überdurchschnittlich häufig von Kollegen empfohlen | ■ = publiziert viel | ▲▲ = nimmt Eingriff häufig vor |
| | ■ ■ = publiziert überdurchschnittlich viel | ✓ = ja |

Quelle: Munich Inquire Media für FOCUS.Gesundheit – Redaktionsschluss 02/2019

in Kooperation mit **MINQ**

Risikogeburten und Pränataldiagnostik

| Arzt | Einrichtung | PLZ/Ort | ● | ◆ | ■ | ■ | Behandlungsspektrum | | | Tel.-Nr. |
|-------------------------------------|------------------------------------|-----------------------|-----|----|---|----|---------------------|----|---|---------------------|
| | | | | | | | ▲ | ▲ | ▲ | |
| Prof. Dr. Martin Krapp | Praxis | 20095 Hamburg | ● | ◆ | ■ | | | | | 08 00/5 89 16 88 |
| Prof. Dr. Kurt Hecher | Univ.klinikum Hamburg-Eppendorf | 20246 Hamburg | ●●● | ◆ | ■ | ▲▲ | ▲▲ | ▲▲ | | 0 40/7 41 05 78 32 |
| Dr. Emine Çetin | Gemeinschaftspraxis | 20357 Hamburg | ●● | ◆ | | ▲▲ | | | | 0 40/4 32 92 60 |
| PD Dr. Holger Maul | Asklepios Klinik Barmbek | 22307 Hamburg | ●● | ◆ | ■ | ▲ | ▲ | ▲▲ | | 0 40/18 18 82 88 99 |
| Prof. Dr. Volker Ragosch | Asklepios Klinik Altona | 22763 Hamburg | ● | ◆ | | | | | | 0 40/18 18 81 17 10 |
| PD Dr. Jan Weichert | Univ.klinikum SH, Campus Lübeck | 23538 Lübeck | ●● | ◆ | ■ | ▲ | ▲ | ▲ | | 04 51/50 04 17 71 |
| Prof. Dr. Christel Eckmann-Scholz | Univ.klinikum SH, Campus Kiel | 24105 Kiel | ● | ◆ | ■ | | | | | 04 31/50 02 15 00 |
| Prof. Dr. Ralf Schild | Diakovere Henriettenstift Hannover | 30171 Hannover | ●● | ◆ | ■ | ▲▲ | ▲▲ | ▲▲ | | 05 11/2 89 32 81 |
| Dr. Robin Schwerdtfeger | Gemeinschaftspraxis | 30177 Hannover | ● | ◆◆ | | | | | | 05 11/66 30 64 |
| Prof. Dr. Constantin von Kaisenberg | Medizinische Hochschule Hannover | 30625 Hannover | ●●● | ◆ | ■ | ▲ | ▲▲ | ▲▲ | | 05 11/5 32 60 40 |
| Prof. Dr. Roland Axt-Fliedner | Universitätsklinikum Gießen | 35392 Gießen | ●●● | ◆◆ | ■ | ▲▲ | ▲▲ | ▲▲ | | 06 41/98 54 51 70 |
| Prof. Dr. Peter Kozlowski | Gemeinschaftspraxis | 40210 Düsseldorf | ● | ◆◆ | | ▲ | ▲ | ▲ | | 02 11/38 45 70 |
| Dr. Johannes Steinhard | Gemeinschaftspraxis | 48145 Münster | ● | ◆ | ■ | ▲ | ▲▲ | ▲ | | 02 51/4 84 02 24 |
| Prof. Dr. Walter Klockenbusch | Universitätsklinikum Münster | 48149 Münster | ● | ◆◆ | ■ | ▲▲ | ▲ | ▲ | | 02 51/8 34 82 12 |
| Prof. Dr. Matthias Meyer-Wittkopf | Klinikum Rheine | 48431 Rheine | ●● | ◆◆ | | ▲▲ | ▲▲ | ▲▲ | | 0 59 71/42 19 71 |
| PD Dr. Yves Garnier | Klinikum Osnabrück | 49076 Osnabrück | ● | ◆ | | ▲▲ | ▲▲ | ▲ | | 05 41/4 05 68 01 |
| PD Dr. Rüdiger Stressig | Gemeinschaftspraxis | 50672 Köln | ●● | ◆◆ | ■ | ▲▲ | ▲▲ | ▲▲ | | 02 21/9 77 60 55 |
| Prof. Dr. Christoph Berg | Universitätsklinikum Köln | 50937 Köln | ●● | ◆◆ | ■ | ▲▲ | ▲▲ | ▲▲ | | 02 21/4 78 49 75 |
| Prof. Dr. Annegret Geipel | Universitätsklinikum Bonn | 53127 Bonn | ●●● | ◆ | ■ | ▲▲ | | | | 02 28/28 71 50 82 |
| Prof. Dr. Ulrich Gembruch | Universitätsklinikum Bonn | 53127 Bonn | ●●● | ◆◆ | ■ | ▲▲ | ▲ | ▲▲ | | 02 28/28 71 50 82 |
| Prof. Dr. Franz Bahlmann | Bürgerhospital Frankfurt | 60318 Frankfurt/Main | ●●● | ◆◆ | ■ | ▲ | ▲▲ | ▲▲ | | 0 69/1 50 04 12 |
| Prof. Dr. Eberhard Merz | Gemeinschaftspraxis | 60488 Frankfurt/Main | ● | ◆◆ | ■ | | | | | 0 69/76 01 37 16 |
| Prof. Dr. Frank Louwen | Universitätsklinikum Frankfurt | 60590 Frankfurt/Main | ●● | ◆◆ | ■ | ▲▲ | ▲▲ | ▲▲ | | 0 69/63 01 77 03 |
| Prof. Dr. Gunther Mielke | Praxis | 70184 Stuttgart | ●● | ◆◆ | | ▲▲ | | | | 07 11/7 82 79 93 |
| Prof. Dr. Harald Abele | Universitätsklinikum Tübingen | 72076 Tübingen | ●● | ◆◆ | ■ | ▲▲ | ▲▲ | ▲▲ | | 0 70 71/2 98 48 07 |
| Prof. Dr. Karl-Oliver Kagan | Universitätsklinikum Tübingen | 72076 Tübingen | ●●● | ◆ | ■ | ▲▲ | ▲▲ | ▲▲ | | 0 70 71/2 98 48 07 |
| Prof. Dr. Andreas Rempfen | Diakonie-Klinikum Schwäbisch Hall | 74523 Schwäbisch Hall | ●● | ◆ | ■ | | | | | 07 91/7 53 46 05 |
| Dr. Karl-Philipp Gloning | MVZ | 80639 München | ●● | ◆◆ | | ▲ | ▲ | ▲ | | 0 89/1 30 74 40 |
| PD Dr. Thomas Schramm | MVZ | 80639 München | ●● | ◆◆ | | ▲ | | | | 0 89/1 30 74 40 |
| Dr. Elisa Zikulnig | Gemeinschaftspraxis | 80802 München | ● | ◆◆ | | ▲ | | | | 0 89/34 71 27 |
| Prof. Dr. Uwe Hasbargen | Klinikum der LMU München | 81377 München | ●● | ◆ | ■ | ▲ | ▲▲ | ▲▲ | | 0 89/4 40 07 38 00 |
| Prof. Dr. Marcus Schelling | Gemeinschaftspraxis | 81541 München | ● | ◆◆ | | ▲▲ | | | | 0 89/4 52 20 50 |
| Prof. Dr. Dieter Grab | München Klinik Harlaching | 81545 München | ●●● | ◆◆ | | ▲ | ▲ | ▲ | | 0 89/62 10 25 01 |
| PD Dr. Frank Reister | Universitätsklinikum Ulm | 89081 Ulm | ●● | ◆ | ■ | ▲ | ▲▲ | ▲▲ | | 07 31/50 05 85 30 |
| Prof. Dr. Franz Kainer | Klinik Hallerwiese Nürnberg | 90419 Nürnberg | ●●● | ◆ | ■ | ▲▲ | ▲ | ▲ | | 09 11/33 40 23 00 |
| PD Dr. Florian Faschingbauer | Universitätsklinikum Erlangen | 91054 Erlangen | ●● | ◆ | ■ | ▲▲ | ▲ | ▲ | | 0 91 31/8 53 34 51 |
| Prof. Dr. Birgit Seelbach-Göbel | Krankenhaus Barmherzige Brüder | 93049 Regensburg | ●● | ◆◆ | ■ | ▲▲ | ▲▲ | | | 09 41/3 69 52 04 |
| PD Dr. Ute Germer | Caritas-Krankenhaus St. Josef | 93053 Regensburg | ●● | ◆◆ | | ▲▲ | | | | 09 41/7 82 34 40 |
| Dr. Ulrich Schlembach | Caritas-Krankenhaus | 97980 Bad Mergentheim | ● | ◆ | | ▲ | ▲ | ▲ | | 0 79 31/58 25 01 |
| PD Dr. Christiane Kähler | Praxis | 99084 Erfurt | ●● | ◆ | | ▲▲ | | | | 03 61/64 43 05 40 |

von Kollegen empfohlen
 von Patienten empfohlen
 Publikationen
 Betreuung von Risikoschwangerschaften
 Mehrlingsgeburten
 Frühgeburten unter 1500 g

Quelle: Munich Inquire Media für FOCUS-Gesundheit – Redaktionsschluss 02/2019

| | | | |
|--|-------------------------------------|--|--------------------------------|
| ● = von Kollegen empfohlen | ◆ = von Patienten empfohlen | ■ = publiziert viel | k. A. = keine Angaben |
| ●● = häufig von Kollegen empfohlen | ◆◆ = häufig von Patienten empfohlen | ■ ■ = publiziert überdurchschnittlich viel | ▲ = nimmt Eingriff vor |
| ●●● = überdurchschnittlich häufig von Kollegen empfohlen | | | ▲▲ = nimmt Eingriff häufig vor |

Herz & Gefäße

| Liste | Seite |
|----------------|-------|
| Angiologie | 86 |
| Bluthochdruck | 87 |
| Gefäßchirurgie | 89 |
| Herzchirurgie | 91 |
| Kardiologie | 92 |
| Venenleiden | 94 |

Bluthochdruck, Cholesterin, Gefäßverschluss oder Venenleiden – für jedes dieser häufigen Probleme gibt es Fachärzte mit hoch spezialisierten Kenntnissen und Therapieansätzen. Die Liste der Herz-Experten ist gegliedert in Chirurgen und in Kardiologen. Finden Sie hier die Top-Ärzte

Chronische Herz- und Kreislauf-Erkrankungen und deren Folgen, Herzinfarkt und Schlaganfall sind nach wie vor die häufigste Todesursache in Deutschland. Gleichzeitig macht die Kardiologie große Fortschritte. Die Sterblichkeit nach Herzinfarkten sinkt kontinuierlich. Der Ersatz oder die Reparatur einer defekten Herzklappe ist auch ohne große Operation möglich. Die Datenjournalisten von Munich Inquire Media (MINQ) haben führende Spezialisten für Erkrankungen von Herz und Kreislauf zusammengestellt. Die ausgewählten Mediziner genießen unter Kollegen auf ihrem Gebiet einen besonders guten Ruf.

Spezialgebiete & Erfahrung

Die gelisteten Experten legten ihre Fallzahlen offen. Sie führen die genannten Therapien häufig durch, verfügen also über besonders viel Erfahrung in ihrem Fachgebiet. Die Behandlungen, auf die der jeweilige Mediziner spezialisiert ist, vermerken die Listen gesondert.

Bei den Top-Kardiologen ist erwähnt, ob sie Herzklappen ersetzen, Schrittmacher implantieren oder Stents einbauen. Das Behandlungsspektrum der Bluthochdruck-Experten reicht von medikamentösen Therapien über Verödung der Nervenfasern in den Nieren (renale Nervenablation) bis zur telemetrischen Überwachung des Blutdrucks im Alltag. Die Liste zur Herzchirurgie verweist auf ausgewiesene Spezialisten für Bypass-Operationen, Aorten Chirurgie oder Herzklappenreparaturen. Die Liste Venenleiden zeigt, ob der Arzt Lasertherapie oder Radiofrequenz-Behandlung anbietet, Krampfadern behandelt oder konservative Behandlungsmethoden bevorzugt.

Publiziert ein Mediziner wissenschaftliche Studien, ist dies erwähnt. Ist ein Arzt in der Forschung aktiv, profitieren seine Patienten davon. Sie können als Probanden an einer Studie teilnehmen und erhalten auf diesem Weg früh Zugang zu den neuesten Therapien.

Arbeit im Team & Ausstattung

Es ist für Patienten von Vorteil, wenn Ärzte eng mit Kollegen anderer Disziplinen zusammenarbeiten und einzelne Fälle im Team besprechen. Die Recherche honoriert dies mit Pluspunkten. Ein weiteres Kriterium ist die Ausstattung. Gerade im Bereich der Herz- und Gefäßchirurgie steigern moderne Geräte den Therapieerfolg. Dieser Faktor schlägt sich ebenso in der Auswahl nieder. Alle gelisteten Ärzte haben Zugang zu einer Intensivstation unter herzchirurgischer Leitung und zu einem Katheterlabor.

Sterblichkeit nach Herzinfarkt

Immer weniger Menschen sterben nach einem akuten Herzinfarkt. Das ist ein Erfolg der modernen Kardiologie

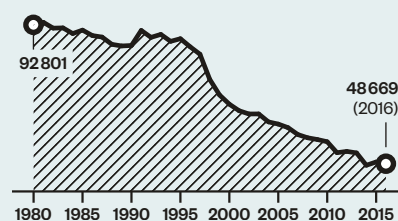

Quelle: Dt. Gesellschaft für Kardiologie, 2019



FOCUS-Ärzteliste

Nach unabhängigen Kriterien ausgewählte Experten für Kardiologie (Siegel abgebildet), Angiologie, Bluthochdruck, Gefäßchirurgie, Herzchirurgie und Venenleiden. Nur sie sind qualifiziert, das FOCUS-Siegel zu tragen.



Operation am Herz
Stephan Baldus (r.) und sein Kollege Marcel Halbach von der Uniklinik Köln bei einem kathetergestützten Eingriff an einer Herzklappe

»Die neuen, schonenden OP-Methoden sind hocheffektiv«

KARDIOLOGE STEPHAN BALDUS, 49

„Die größte Herausforderung der Kardiologie derzeit ist die Therapie von Herzschwäche, die vor allem ältere Patienten betrifft. Häufig ist diese durch defekte Herzklappen verursacht“, sagt Stephan Baldus von der Uniklinik Köln. Baldus ist einer der führenden Mediziner auf dem Gebiet der kathetergestützten Behandlung von Herzklappenfehlern. Hier verfolgt der Klinikdirektor den Eingriff, den ein Kollege an einer undichten Mitralklappe vornimmt. Dieser hat einen Katheter über die Leiste durch die Beckenvene bis in den linken Vorhof des Herzes geschoben. In diesem Moment verbindet er die

beiden Klappensegel mit einer winzigen Klammer und reduziert so die Undichtigkeit der Klappe. „Patienten, für die das Risiko einer konventionellen Operation zu hoch ist, können wir durch diese Methode hocheffektiv helfen“, sagt Baldus. Krankheitsbedingte Beschwerden bessern sich rasch, Krankenhauseinweisungen verringern sich, und die Lebenserwartung steigt, wenn die Patienten sorgfältig ausgewählt sind. „Ich finde es immer wieder faszinierend, wenn man kurz nach dem Eingriff sehen kann, dass der Patient deutlich besser Luft bekommt“, sagt der Kardiologe.

in Kooperation mit **MINQ**

| Angiologie | | | von Kollegen empfohlen | von Patienten empfohlen | Publikationen | Ballondilatationen (PTA) | Laser-Angioplastie | endovaskuläre Therapie von Aneurysmen/Aortenaneurysmen | Behandlung der tiefen Beinvenenthrombose | Einbringen von Gefäßstützen | Wartezimmer | Tel.-Nr. |
|----------------------------|---|------------------|------------------------|-------------------------|---------------|--------------------------|--------------------|--|--|-----------------------------|-------------|--------------------|
| Arzt | Einrichtung | PLZ/Ort | | | | | | | | | | |
| Prof. Dr. Federico Tatò | Praxis | 80331 München | ●● | ◆ | ■ | k. A. | k. A. | k. A. | k. A. | k. A. | k. A. | 0 89/2 42 15 86 |
| Prof. Dr. Günter Rauh | Gefäßzentrum Münchner Freiheit | 80802 München | ● | ◆ | ▲ | | | ▲ | ▲▲ | ⊕ | | 0 89/33 76 66 |
| Dr. Hubert Stiegler | Gefäßzentrum Münchner Freiheit | 80802 München | ● | ◆ | | | | | | ⊕⊕ | | 0 89/33 76 66 |
| Prof. Dr. Ulrich Hoffmann | Klinikum der LMU München | 81377 München | ●●● | ◆ | ■ | ▲ | | ▲ | ▲ | | | 0 89/4 40 05 35 09 |
| Prof. Dr. Tareq Ibrahim | Klinikum rechts der Isar der TUM | 81675 München | ● | ◆ | ■ | ▲ | | ▲▲ | ▲▲ | ⊕ | | 0 89/41 40 66 67 |
| Prof. Dr. Malte Ludwig | Zentrum für Angiologie am Kh. Starnberg | 82319 Starnberg | ●● | ◆ | | | | ▲ | | ⊕ | | 0 81 51/44 77 40 |
| Dr. Georg Herman | MVZ am Diako | 86150 Augsburg | ●● | ◆◆ | | ▲ | | ▲ | ▲ | ⊕⊕ | | 0 821/7 80 71 00 |
| Prof. Dr. Wulf Ito | Klinik Immenstadt | 87509 Immenstadt | ●● | ◆ | ■ | ▲ | ▲▲ | ▲ | ▲ | ▲ | ⊕ | 0 83 23/9 10 89 50 |
| Dr. Konstantin Kirchmayr | Gemeinschaftspraxis | 92224 Amberg | ● | ◆ | | k. A. | k. A. | k. A. | k. A. | k. A. | | 0 96 21/91 65 30 |
| Prof. Dr. Birgit Linnemann | Universitätsklinikum Regensburg | 93053 Regensburg | ●● | ◆ | ■ | | | | | | ⊕ | 09 41/9 44 68 10 |
| Dr. Marcus Thieme | Regiomed Kliniken Sonneberg | 96515 Sonneberg | ● | ◆ | ■ | ▲▲ | ▲ | ▲▲ | ▲ | ▲▲ | | 0 36 75/8 21 20 12 |

| Bluthochdruck | | | Fachrichtung | von Kollegen empfohlen | von Patienten empfohlen | Publikationen | Studien | Behandlung in der Schwangerschaft | Therapiespektrum | Tel.-Nr. |
|--------------------------------------|-------------------------------------|---------------------|--------------|------------------------|-------------------------|---------------|---------|-----------------------------------|------------------|--------------------|
| Arzt | Einrichtung | PLZ/Ort | | | | | | | | |
| Prof. Dr. Christian Hugo | Universitätsklinikum Dresden | 01307 Dresden | NE | ●● | ◆ | ■ | ★ | | MT | 03 51/4 58 42 33 |
| Prof. Dr. Hjalmar Bernulf Steinhauer | Carl-Thiem-Klinikum Cottbus | 03048 Cottbus | NE | ●● | ◆◆ | | ★ | | MT, R | 03 55/46 33 44 |
| Prof. Dr. Matthias Girndt | Universitätsklinikum Halle | 06120 Halle (Saale) | NE | ●● | ◆ | ■ | ★★ | ✓ | MT, R | 03 45/5 57 27 17 |
| Prof. Dr. Gunter Wolf | Universitätsklinikum Jena | 07743 Jena | NE | ●● | ◆ | ■ | ★★ | ✓ | MT, R, TE | 0 36 41/9 32 43 00 |
| Prof. Dr. Kai-Uwe Eckardt | Charité – Universitätsmedizin | 10117 Berlin | NE | ●● | ◆ | ■ | ★ | | MT, R, TE | 0 30/4 50 51 40 02 |
| Prof. Dr. Maik Gollasch | Charité – Universitätsmedizin | 10117 Berlin | NE | ●● | ◆ | ■ | ★ | | MT | 0 30/4 50 55 32 42 |
| Prof. Dr. Reinhold Kreutz | Charité – Universitätsmedizin | 10117 Berlin | IM | ●● | ◆ | ■ | ★★ | ✓ | MT | 0 30/4 50 52 51 12 |
| Prof. Dr. Carsten Tschöpe | Charité – Universitätsmedizin | 10117 Berlin | K | ●● | ◆ | ■ | ★★ | | MT, R, TE | 0 30/4 50 55 37 12 |
| Prof. Dr. Markus van der Giet | Charité – Universitätsmedizin | 10117 Berlin | NE | ● | ◆◆ | ■ | ★★ | ✓ | MT, R, TE | 0 30/4 50 51 45 52 |
| Prof. Dr. Walter Zidek | Charité – Universitätsmedizin | 10117 Berlin | EN, NE | ●●● | ◆ | ■ | ★ | ✓ | MT, R, TE | 0 30/4 50 51 46 70 |
| Prof. Dr. Reinhard G. Ketelhut | Medical Center Berlin | 10559 Berlin | K | ●● | ◆ | | ★ | | MT, TE | 0 30/39 78 95 75 |
| Dr. Benny Levenson | Gemeinschaftspraxis | 10627 Berlin | K | ●● | ◆◆ | ■ | ★ | ✓ | MT | 0 30/3 23 61 17 |
| Prof. Dr. Karl-Ludwig Schulte | Gefäßzentrum Berlin | 10713 Berlin | AN | ● | ◆ | ■ | ★ | | MT, R, TE | 0 30/82 76 85 10 |
| Prof. Dr. Jürgen Scholze | Gemeinschaftspraxis | 10787 Berlin | IM | ●●● | ◆ | ■ | ★ | | MT, R | 0 30/23 63 15 80 |
| Prof. Dr. Christiane Erley | St. Joseph Krankenhaus B.-Tempelhof | 12101 Berlin | NE | ●● | ◆◆ | | ★ | ✓ | MT, R | 0 30/78 82 23 79 |
| Prof. Dr. Harald Darius | Vivantes Klinikum Neukölln | 12351 Berlin | K | ●● | ◆◆ | ■ | ★ | | MT, R, TE | 0 30/1 30 14 20 11 |
| Prof. Dr. Ralf Dechend | Helios Klinikum Berlin-Buch | 13125 Berlin | K | ●●● | ◆◆ | ■ | ★ | ✓ | MT, R, TE | 0 30/9 40 11 29 02 |
| Prof. Dr. Sylvia Stracke | Universitätsmedizin Greifswald | 17475 Greifswald | NE | ● | ◆ | ■ | k. A. | k. A. | k. A. | 0 38 34/86 72 31 |
| Prof. Dr. Ulrich Wenzel | Univ.klinikum Hamburg-Eppendorf | 20246 Hamburg | NE | ●●● | ◆◆ | ■ | ★ | ✓ | MT, R | 0 40/7 41 05 36 63 |
| Prof. Dr. Joachim Weil | Sana Kliniken Lübeck | 23560 Lübeck | K, AF | ● | ◆ | ■ | k. A. | k. A. | k. A. | 0 4 51/5 85 16 81 |
| Prof. Dr. Ulrich Kunzendorf | Univ.klinikum SH, Campus Kiel | 24105 Kiel | NE | ●● | ◆ | ■ | ★★ | | MT, R, TE | 0 4 31/50 02 30 01 |
| Thorsten Bargemann | Gemeinschaftspraxis | 24116 Kiel | NE | ● | ◆◆ | | ★ | ✓ | MT | 0 4 31/57 09 10 |
| Dr. Ulrich Tholl | MVZ Cuxhaven, Dialyse Centrum | 27476 Cuxhaven | AN, NE | ● | ◆◆ | | ★ | | MT | 0 47 21/4 20 80 |

| | | | | | | | |
|----|-----------------------|-----|--|-------|--|----|---------------------------------------|
| AF | = andere Fachrichtung | ● | = von Kollegen empfohlen | ■ | = publiziert viel | ✓ | = ja |
| AN | = Angiologie | ●● | = häufig von Kollegen empfohlen | ■ | = publiziert überdurchschnittlich viel | MT | = medikamentöse Therapie |
| EN | = Endokrinologie | ●●● | = überdurchschnittlich häufig von Kollegen empfohlen | ■ | = macht Studien | R | = renale Nervenablation (Denervation) |
| IM | = Innere Medizin | ◆ | = von Patienten empfohlen | ★ | = macht viele Studien | TE | = Telemetrie |
| K | = Kardiologie | ◆◆ | = häufig von Patienten empfohlen | k. A. | = keine Angaben | | |
| NE | = Nephrologie | | | | | | |

Quelle: Munich Inquire Media für FOCUS-Gesundheit – Redaktionsschluss 02/2019



in Kooperation mit **TMINQ**

| Bluthochdruck | | | | Fachrichtung | von Kollegen empfohlen | von Patienten empfohlen | Publikationen | Studien | Behandlungsspektrum | Therapiespektrum | Tel.-Nr. |
|-------------------------------------|--|----------------------|--------|--------------|------------------------|-------------------------|---------------|---------|---------------------|------------------|--------------------|
| Prof. Dr. Hermann Haller | Medizinische Hochschule Hannover | 30625 Hannover | NE | ●●● | ◆◆ | ■ | ★ | ✓ | MT, R, TE | | 05 11/5 32 63 19 |
| Prof. Dr. Florian Limbourg | Medizinische Hochschule Hannover | 30625 Hannover | K | ● | ◆ | ■ | k.A. | k.A. | k.A. | | 05 11/5 32 30 18 |
| Prof. Dr. Jörg Radermacher | Johannes Wesling Klinikum Minden | 32429 Minden | NE | ●● | ◆◆ | | ★★ | ✓ | MT, R | | 05 71/7 90 43 01 |
| Dr. Siegfried Eckert | Herz- und Diabeteszentrum NRW | 32545 Bad Oeynhausen | K | ●●● | ◆◆ | ■ | ★ | | MT, R | | 0 57 31/97 13 28 |
| Prof. Dr. Joachim Hoyer | Universitätsklinikum Marburg | 35043 Marburg | NE | ●●● | ◆ | ■ | ★ | ✓ | MT, TE | | 0 64 21/5 86 64 80 |
| Prof. Dr. Gerhard Anton Müller | Universitätsmedizin Göttingen | 37075 Göttingen | NE | ●● | ◆◆ | ■ | ★★ | ✓ | MT, R, TE | | 05 51/3 96 53 09 |
| Dr. Egbert G. Schulz | Nephrologisches Zentrum Göttingen | 37075 Göttingen | NE | ●● | ◆◆ | ■ | ★★ | ✓ | MT, TE | | 05 51/30 98 53 12 |
| Prof. Dr. Michael Stimpel | Privatpraxis | 40212 Düsseldorf | K | ● | ◆◆ | | | | MT | | 02 11/82 82 66 50 |
| Prof. Dr. Lars Christian Rump | Universitätsklinikum Düsseldorf | 40225 Düsseldorf | NE | ●●● | ◆◆ | ■ | ★ | | MT, R | | 02 11/8 11 77 26 |
| Prof. Dr. Bernd Sanner | Agaplesion Bethesda Krankenhaus | 42109 Wuppertal | K | ●● | ◆◆ | ■ | ★ | | MT, R, TE | | 02 02/2 90 20 02 |
| Prof. Dr. Peter Julius Heering | Städtisches Klinikum Solingen | 42653 Solingen | NE | ●● | ◆◆ | | ★ | ✓ | MT, R | | 02 12/5 47 24 18 |
| Prof. Dr. Klaus Kisters | St. Anna Hospital Herne | 44649 Herne | NE | ●● | ◆◆ | | ★ | ✓ | MT, R, TE | | 0 23 25/9 86 21 01 |
| Prof. Dr. Andreas Mügge | Katholisches Klinikum Bochum | 44791 Bochum | K | ● | ◆ | ■ | ★★ | | MT, R, TE | | 02 34/5 09 23 00 |
| Prof. Dr. Wolfgang Grotz | Alfried Krupp Krankenhaus Rüttenscheid | 45131 Essen | K, NE | ● | ◆◆ | | | ✓ | MT, R | | 02 01/4 34 25 46 |
| PD Dr. Anton Daul | Elisabeth-Krankenhaus Essen | 45138 Essen | NE | ●● | ◆◆ | | ★ | ✓ | MT | | 02 01/8 97 31 12 |
| Prof. Dr. Andreas Kribben | Universitätsklinikum Essen | 45147 Essen | NE | ●● | ◆◆ | ■ | | | MT | | 02 01/7 23 18 68 |
| Prof. Dr. Markus Hollenbeck | Knappschaftskrankenhaus Bottrop | 46242 Bottrop | NE | ●● | ◆◆ | | ★ | | MT, R | | 0 20 41/15 16 01 |
| Dr. Rüdiger Schmidt | Ev. Krankenhaus Wesel | 46485 Wesel | NE | ● | ◆ | | | | MT, TE | | 02 81/1 06 26 00 |
| PD Dr. Rafael Schäfers | Ev. Klinikum Niederrhein | 47169 Duisburg | NE | ●● | ◆ | | ★ | ✓ | MT, R | | 02 08/6 97 40 80 |
| Prof. Dr. Claus Spieker | Raphaelsklinik Münster | 48143 Münster | EN, NE | ●● | ◆ | | | | MT, R, TE | | 02 51/50 07 23 11 |
| Prof. Dr. Eva Brand | Universitätsklinikum Münster | 48149 Münster | NE | ●● | ◆◆ | ■ | ★ | ✓ | MT | | 02 51/8 34 75 18 |
| Prof. Dr. Hermann-Joseph Pavenstädt | Universitätsklinikum Münster | 48149 Münster | NE | ●● | ◆ | | ★ | | MT | | 02 51/8 34 49 94 |
| PD Dr. Stephan Lüders | St. Josefs-Hospital Cloppenburg | 49661 Cloppenburg | AF | ● | ◆ | ■ | k.A. | k.A. | k.A. | | 0 44 71/16 29 51 |
| Prof. Dr. Joachim Schrader | St. Josefs-Hospital Cloppenburg | 49661 Cloppenburg | NE | ●●● | ◆◆ | | ★★ | ✓ | MT, R, TE | | 0 44 71/16 29 51 |
| Prof. Dr. Hans-Georg Predel | Deutsche Sporthochschule Köln | 50933 Köln | K | ●● | ◆ | ■ | ★ | | MT, TE | | 02 21/49 82 52 80 |
| Prof. Dr. Thomas Benzing | Universitätsklinikum Köln | 50937 Köln | NE | ●● | ◆◆ | ■ | ★ | ✓ | MT, R | | 02 21/4 78 44 80 |
| Prof. Dr. Manfred Weber | Praxis | 50996 Köln | NE | ● | ◆◆ | | ★ | ✓ | MT | | 02 21/39 11 77 |
| Prof. Dr. Jürgen Floege | Uniklinik RWTH Aachen | 52074 Aachen | NE | ●● | ◆ | ■ | ★★ | | MT, R, TE | | 02 41/8 03 54 32 |
| Prof. Dr. Bernhard Heintz | Uniklinik RWTH Aachen | 52074 Aachen | NE | ●● | ◆◆ | | ★ | | MT, TE | | 02 41/8 08 95 32 |
| Prof. Dr. Rainer Düsing | Praxis | 53123 Bonn | IM | ●●● | ◆ | ■ | | ✓ | MT | | 02 28/9 62 10 00 |
| Prof. Dr. Helmut Geiger | Universitätsklinikum Frankfurt | 60590 Frankfurt/Main | NE | ●●● | ◆◆ | ■ | ★ | ✓ | MT, R | | 0 69/63 01 57 70 |
| Prof. Dr. Thomas Mengden | Kerckhoff-Klinik Bad Nauheim | 61231 Bad Nauheim | AN, K | ●●● | ◆◆ | ■ | ★ | | MT, R, TE | | 0 60 32/9 99 59 06 |
| PD Dr. Arnfried Klingbeil | Gemeinschaftspraxis | 64287 Darmstadt | NE | ●● | ◆ | | ★ | ✓ | MT | | 0 61 51/1 71 70 |
| Prof. Dr. Frank Strutz | Gemeinschaftspraxis | 65191 Wiesbaden | NE | ●● | ◆◆ | | ★ | ✓ | MT | | 06 11/95 68 30 |
| Prof. Dr. Oliver Vonend | DKD Helios Klinik Wiesbaden | 65191 Wiesbaden | NE | ●● | ◆◆ | ■ | ★★ | ✓ | MT, R | | 06 11/95 68 30 |
| Prof. Dr. Hans-Willi Maria Breuer | Knappschaftsklinikum Saar | 66280 Sulzbach | K | ●● | ◆◆ | | | | MT, TE | | 0 68 97/5 74 11 01 |
| Prof. Dr. Michael Böhm | Universitätsklinikum des Saarlandes | 66421 Homburg | AN, K | ●●● | ◆ | ■ | ★★ | | MT, R, TE | | 0 68 41/1 61 50 31 |
| Prof. Dr. Danilo Fliser | Universitätsklinikum des Saarlandes | 66421 Homburg | NE | ●● | ◆ | ■ | ★ | ✓ | MT | | 0 68 41/1 61 50 41 |
| Prof. Dr. Felix Mahfoud | Universitätsklinikum des Saarlandes | 66421 Homburg | K | ● | ◆ | ■ | ★★ | | R | | 0 68 41/1 62 33 72 |
| Prof. Dr. Tomas Lenz | KfH Nierenzentrum | 67059 Ludwigshafen | NE | ●● | ◆◆ | | | | MT | | 06 21/6 85 99 70 |
| Prof. Dr. Bernhard Krämer | Universitätsmedizin Mannheim | 68167 Mannheim | NE | ●● | ◆◆ | ■ | ★ | | MT, R | | 06 21/3 83 36 60 |

| | | | |
|--------------------------|--|--|---|
| AF = andere Fachrichtung | ● = von Kollegen empfohlen | ■ = publiziert viel | ✓ = ja |
| AN = Angiologie | ●● = häufig von Kollegen empfohlen | ■ ■ = publiziert überdurchschnittlich viel | MT = medikamentöse Therapie |
| EN = Endokrinologie | ●●● = überdurchschnittlich häufig von Kollegen empfohlen | ★ = macht Studien | R = renale Nervenablation (Denervation) |
| IM = Innere Medizin | ◆ = von Patienten empfohlen | ★★ = macht viele Studien | TE = Telemetrie |
| K = Kardiologie | ◆◆ = häufig von Patienten empfohlen | k.A. = keine Angaben | ▲ = nimmt Eingriff vor |
| NE = Nephrologie | | | ▲▲ = nimmt Eingriff häufig vor |

Quelle: Münich Inquire Media für FOCUS.Gesundheit – Redaktionsschluss 02/2019

in Kooperation mit **MINQ**

| Bluthochdruck | | | | Fachrichtung | von Kollegen empfohlen | von Patienten empfohlen | Publikationen | Studien | Behandlungsspektrum | Tel.-Nr. |
|-------------------------------|------------------------------------|--------------------------|--------|--------------|------------------------|-------------------------|---------------|---------|---------------------|--------------------|
| Prof. Dr. Martin Zeier | Nierenzentrum Heidelberg | 69120 Heidelberg | NE | ●● | ◆◆ | ■ | ★★ | ✓ | MT, TE | 0 62 21/9 11 22 09 |
| Prof. Dr. Markus Ketteler | Robert-Bosch-Krankenhaus Stuttgart | 70376 Stuttgart | NE | ●● | ◆◆ | ■ | ★★ | ✓ | MT, R | 07 11/81 01 34 96 |
| Prof. Dr. Martin Hausberg | Städt. Klinikum Karlsruhe | 76133 Karlsruhe | NE | ●●● | ◆◆ | ■ | ★ | ✓ | MT, R, TE | 07 21/9 74 28 01 |
| Prof. Dr. Stephan Jacob | Gemeinschaftspraxis | 78048 Vill.-Schwenningen | EN | ●● | ◆◆ | ■ | ★ | | MT, TE | 0 77 21/50 43 88 |
| Prof. Dr. Helmut Reichel | Nephrologisches Zentrum | 78052 Vill.-Schwenningen | NE | ● | ◆ | | ★ | | MT | 0 77 21/9 98 50 |
| Dr. Thomas Weinreich | Nephrologisches Zentrum | 78052 Vill.-Schwenningen | NE | ●● | ◆ | | ★ | | MT, R | 0 77 21/9 98 50 |
| Prof. Dr. Heinrich Holzgreve | Gemeinschaftspraxis | 80331 München | IM | ●●● | ◆ | ■ | | | MT | 0 89/24 26 75 30 |
| Prof. Dr. Martin Middeke | Gemeinschaftspraxis | 80333 München | IM | ●●● | ◆ | ■ | ★★ | ✓ | MT, TE | 0 89/21 66 66 82 |
| Prof. Dr. Heribert Schunkert | Deutsches Herzzentrum München | 80636 München | K | ●● | ◆◆ | ■ | ★★ | | MT, R, TE | 0 89/12 18 40 05 |
| Prof. Dr. Johannes Mann | KfH Nierenzentrum | 80804 München | NE | ●●● | ◆◆ | ■ | ★ | | MT, TE | 0 89/30 79 90 11 |
| Prof. Dr. Martin Reincke | Klinikum der LMU München | 81377 München | EN | ●● | ◆◆ | ■ | ★★ | ✓ | MT, R | 0 89/4 40 05 23 54 |
| Prof. Dr. Helga Frank | Praxis | 82319 Starnberg | NE | ● | ◆ | | ★ | ✓ | MT | 0 81 51/55 55 84 |
| Prof. Dr. Hans-Paul Schobel | Klinikum Starnberg | 82319 Starnberg | NE | ● | ◆◆ | | | ✓ | MT, R | 0 81 51/18 29 67 |
| Prof. Dr. Peter Trenkwalder | Klinikum Starnberg | 82319 Starnberg | K | ●●● | ◆◆ | | ★ | | MT, R, TE | 0 81 51/18 22 40 |
| Prof. Dr. Roland Veelken | Klinikum Nürnberg Klinik Süd | 90471 Nürnberg | NE | ● | ◆ | ■ | | | MT | 09 11/3 98 27 02 |
| Prof. Dr. Karl F. Hilgers | Universitätsklinikum Erlangen | 91054 Erlangen | NE | ●● | ◆◆ | ■ | | | MT, R | 0 91 31/8 53 25 66 |
| Prof. Dr. Roland E. Schmieder | Universitätsklinikum Erlangen | 91054 Erlangen | AN, NE | ●●● | ◆ | ■ | ★ | | MT, R | 0 91 31/8 53 62 45 |
| Prof. Dr. Bernhard Banas | Universitätsklinikum Regensburg | 93053 Regensburg | NE | ●● | ◆◆ | ■ | ★ | ✓ | MT, R | 09 41/9 44 73 10 |
| Prof. Dr. Marianne Haag-Weber | Klinikum St. Elisabeth Straubing | 94315 Straubing | NE | ●● | ◆◆ | | ★ | ✓ | MT, R | 0 94 21/7 10 29 55 |
| Prof. Dr. Harald Rupprecht | Klinikum Bayreuth | 95445 Bayreuth | NE | ●● | ◆◆ | | | ✓ | MT, R | 09 21/4 00 61 02 |
| PD Dr. Clemens Grupp | Sozialstiftung Bamberg Klinikum | 96049 Bamberg | NE | ● | ◆◆ | | ★★ | ✓ | MT | 09 51/50 31 25 20 |
| Prof. Dr. Christoph Wanner | Universitätsklinikum Würzburg | 97080 Würzburg | NE | ●● | ◆◆ | ■ | ★ | | MT | 09 31/20 13 90 30 |

| Gefäßchirurgie | | | | Fachrichtung | von Kollegen empfohlen | von Patienten empfohlen | Publikationen | Studien | Behandlungsspektrum | Tel.-Nr. | |
|--------------------------------|-------------------------------------|-----------------|--|--------------|------------------------|-------------------------|---------------|---------|---------------------|----------|---------------------|
| Prof. Dr. Christian Reeps | Universitätsklinikum Dresden | 01307 Dresden | | ● | ◆ | ■ | ★★ | ▲ | ▲▲ | ▲ | 03 51/4 58 30 72 |
| Dr. Hans-Joachim Florek | Helios Weißeritztal-Kliniken | 01705 Freital | | ●●● | ◆ | | ★ | ▲▲ | ▲▲ | ▲ | 03 51/6 46 63 03 |
| Prof. Dr. Andreas Greiner | Charité – Universitätsmedizin | 10117 Berlin | | ● | ◆ | ■ | ★★ | | | | 0 30/4 50 52 27 25 |
| PD Dr. Ralph-Ingo Rückert | Ev. Kh. Königin Elisabeth Herzberge | 10365 Berlin | | ●● | ◆◆ | ■ | ★★ | ▲▲ | ▲▲ | ▲▲ | 0 30/54 72 47 01 |
| Dr. Andreas Gussmann | Helios Klinikum Berlin-Buch | 13125 Berlin | | ●● | ◆◆ | | ★ | ▲▲ | ▲▲ | ▲▲ | 0 30/9 40 15 39 00 |
| Prof. Dr. Thomas Koeppel | Asklepios Klinik St. Georg | 20099 Hamburg | | ●● | ◆ | ■ | ★ | ▲ | ▲▲ | ▲ | 0 40/18 18 85 24 92 |
| Prof. Dr. Eike Sebastian Debus | Universitäres Herzzentrum Hamburg | 20246 Hamburg | | ●●● | ◆◆ | ■ | ★★ | ▲ | ▲▲ | ▲ | 0 40/7 41 05 31 78 |
| Dr. Knut P. Walluscheck | Diakonissenkrankenhaus Flensburg | 24939 Flensburg | | ● | ◆ | | ★ | ▲▲ | ▲▲ | ▲ | 04 61/8 12 12 01 |
| Dr. Christoph-Maria Ratusinski | Pius-Hospital Oldenburg | 26121 Oldenburg | | ●● | ◆◆ | | ★ | ▲▲ | ▲▲ | ▲ | 04 41/2 29 14 51 |
| Prof. Dr. Heiner Wenk | Klinikum Bremen-Nord | 28755 Bremen | | ●●● | ◆◆ | | ★ | ▲▲ | ▲▲ | ▲ | 04 21/66 06 14 02 |
| Prof. Dr. Omke E. Teebken | Klinikum Peine | 31226 Peine | | ● | ◆◆ | ■ | ★★ | ▲▲ | ▲▲ | ▲ | 0 51 71/93 15 54 |
| Prof. Dr. Thomas Bürger | Agaplesion Diakonie Kliniken Kassel | 34119 Kassel | | ●● | ◆◆ | | ★ | ▲ | ▲ | ▲ | 05 61/10 02 60 00 |

Quelle: Munich Inquire Media für FOCUS-Gesundheit – Redaktionsschluss 02./2019



in Kooperation mit **TMINQ**

| Gefäßchirurgie | | | von Kollegen empfohlen | | von Patienten empfohlen | | Publikationen | | Studien | | Carotis-Chirurgie (Halschlagaderchirurgie) | | Aneurysmenchirurgie | | periphere Bypass-Operationen | | Kranzarterienbehandlungen | | Tel.-Nr. | |
|--------------------------------|--|----------------------|------------------------|----|-------------------------|----|---------------|----|---------|----|--|----|---------------------|----|------------------------------|---|---------------------------|---|----------|--------------------|
| Arzt | Einrichtung | PLZ/Ort | | | | | | | | | | | | | | | | | | |
| PD Dr. Richard Kellersmann | Klinikum Fulda | 36043 Fulda | •• | ◆ | ■ | ★ | ▲ | ▲ | ▲ | ▲ | ▲ | ▲ | ▲ | ▲ | ▲ | ▲ | ▲ | ▲ | ▲ | 06 61/84 56 56 |
| Prof. Dr. Tomislav Stojanovic | Klinikum Wolfsburg | 38440 Wolfsburg | • | ◆ | | | ▲▲ | ▲ | ▲ | ▲ | ▲ | ▲ | ▲ | ▲ | ▲ | ▲ | ▲ | ▲ | ▲ | 0 53 61/80 15 88 |
| Prof. Dr. Hubert Schelzig | Universitätsklinikum Düsseldorf | 40225 Düsseldorf | •• | ◆◆ | ■ | ★★ | ▲▲ | ▲▲ | ▲ | ▲ | ▲ | ▲ | ▲ | ▲ | ▲ | ▲ | ▲ | ▲ | ▲ | 02 11/8 11 74 45 |
| Prof. Dr. Achim Mumme | Katholisches Klinikum Bochum | 44791 Bochum | • | ◆◆ | ■ | ★ | ▲▲ | ▲▲ | ▲ | ▲▲ | ▲▲ | ▲ | ▲▲ | ▲▲ | ▲ | ▲ | ▲ | ▲ | ▲ | 02 34/5 09 22 70 |
| Prof. Dr. Johannes Hoffmann | Elisabeth-Krankenhaus Essen | 45138 Essen | • | ◆◆ | ■ | ★ | ▲ | ▲▲ | ▲▲ | ▲▲ | ▲ | ▲ | ▲ | ▲ | ▲ | ▲ | ▲ | ▲ | ▲ | 02 01/8 97 34 01 |
| PD Dr. Alexander Stehr | Ev. Krankenhaus Mülheim an der Ruhr | 45468 Mülheim/Ruhr | •• | ◆◆ | | ★ | ▲▲ | ▲▲ | ▲▲ | ▲▲ | ▲▲ | ▲▲ | ▲▲ | ▲▲ | ▲ | ▲ | ▲ | ▲ | ▲ | 02 08/3 09 24 41 |
| Prof. Dr. Gernold Wozniak | Knappschaftskrankenhaus Bottrop | 46242 Bottrop | •• | ◆◆ | | ★ | ▲ | ▲▲ | ▲▲ | ▲▲ | ▲ | ▲ | ▲ | ▲ | ▲ | ▲ | ▲ | ▲ | ▲ | 0 20 41/15 12 09 |
| Prof. Dr. Bernd Luther | Alexianer Krefeld | 47805 Krefeld | •• | ◆◆ | ■ | | ▲▲ | ▲▲ | ▲▲ | ▲ | ▲ | ▲ | ▲ | ▲ | ▲ | ▲ | ▲ | ▲ | ▲ | 0 21 51/3 34 12 68 |
| Prof. Dr. Giovanni Torsello | St. Franziskus-Hospital Münster | 48145 Münster | ••• | ◆◆ | ■ | ★★ | ▲▲ | ▲▲ | ▲▲ | ▲▲ | ▲▲ | ▲▲ | ▲▲ | ▲▲ | ▲ | ▲ | ▲ | ▲ | ▲ | 02 51/9 35 39 33 |
| Prof. Dr. Jörg Heckenkamp | Niels-Stensen-Kliniken, Marienhospital | 49074 Osnabrück | • | ◆◆ | | ★ | ▲▲ | ▲▲ | ▲ | ▲ | ▲ | ▲ | ▲ | ▲ | ▲ | ▲ | ▲ | ▲ | ▲ | 05 41/3 26 42 58 |
| Dr. Hartmut Görtz | Bonifatius Hospital Lingen | 49808 Lingen (Ems) | ••• | ◆ | | ★ | ▲ | ▲ | ▲ | ▲ | ▲ | ▲ | ▲ | ▲ | ▲ | ▲ | ▲ | ▲ | ▲ | 05 91/9 10 61 21 |
| Dr. Jörg Teßbarek | Bonifatius Hospital Lingen | 49808 Lingen (Ems) | ••• | ◆ | | ★ | ▲ | ▲ | ▲▲ | ▲ | ▲ | ▲ | ▲ | ▲ | ▲ | ▲ | ▲ | ▲ | ▲ | 05 91/9 10 61 21 |
| Dr. Stefan Schulte | Gemeinschaftspraxis | 50667 Köln | • | ◆◆ | ■ | ★ | ▲ | ▲ | ▲▲ | ▲▲ | ▲▲ | ▲▲ | ▲▲ | ▲ | ▲ | ▲ | ▲ | ▲ | ▲ | 02 21/2 77 67 50 |
| Prof. Dr. Jan Brunkwall | Universitätsklinikum Köln | 50937 Köln | •• | ◆ | ■ | ★ | ▲▲ | ▲▲ | ▲ | ▲ | ▲ | ▲ | ▲ | ▲ | ▲ | ▲ | ▲ | ▲ | ▲ | 02 21/47 83 24 58 |
| Prof. Dr. Marko Aleksic | Kliniken d. Stadt Köln - Kh. Merheim | 51109 Köln | • | ◆ | | ★ | ▲▲ | ▲▲ | ▲▲ | ▲▲ | ▲ | ▲ | ▲ | ▲ | ▲ | ▲ | ▲ | ▲ | ▲ | 02 21/89 07 83 00 |
| Dr. Ulrich Radtke | Luisenhospital Aachen | 52064 Aachen | • | ◆◆ | | ★ | ▲▲ | ▲▲ | ▲ | ▲▲ | ▲▲ | ▲ | ▲▲ | ▲▲ | ▲ | ▲ | ▲ | ▲ | ▲ | 02 41/4 14 22 78 |
| Prof. Dr. Michael Jacobs | Uniklinik RWTH Aachen | 52074 Aachen | ••• | ◆ | ■ | ★ | ▲ | ▲▲ | ▲ | ▲ | ▲ | ▲ | ▲ | ▲ | ▲ | ▲ | ▲ | ▲ | ▲ | 02 41/8 08 08 32 |
| Prof. Dr. Kai Balzer | GFO Kliniken Bonn | 53115 Bonn | • | ◆◆ | | ★★ | ▲▲ | ▲▲ | ▲▲ | ▲▲ | ▲ | ▲ | ▲ | ▲ | ▲ | ▲ | ▲ | ▲ | ▲ | 02 28/5 05 21 52 |
| Prof. Dr. Thomas Schmitz-Rixen | Universitätsklinikum Frankfurt | 60590 Frankfurt/Main | •• | ◆ | ■ | ★ | ▲ | ▲ | ▲ | ▲ | ▲ | ▲ | ▲ | ▲ | ▲ | ▲ | ▲ | ▲ | ▲ | 0 69/63 01 53 49 |
| Prof. Dr. Arend Billing | Sana Klinikum Offenbach | 63069 Offenbach | • | ◆◆ | | ★ | ▲ | ▲ | ▲▲ | ▲ | ▲ | ▲ | ▲ | ▲ | ▲ | ▲ | ▲ | ▲ | ▲ | 0 69/84 05 55 90 |
| PD Dr. Farzin Adili | Klinikum Darmstadt | 64283 Darmstadt | • | ◆◆ | | ★ | ▲▲ | ▲▲ | ▲ | ▲ | ▲ | ▲ | ▲ | ▲ | ▲ | ▲ | ▲ | ▲ | ▲ | 0 61 51/107 44 44 |
| PD Dr. Achim Neufang | Helios Dr. Horst Schmidt Kliniken | 65199 Wiesbaden | • | ◆ | ■ | ★ | ▲ | ▲▲ | ▲▲ | ▲▲ | ▲ | ▲ | ▲ | ▲ | ▲ | ▲ | ▲ | ▲ | ▲ | 06 11/43 26 81 |
| Dr. Thomas Umscheid | Helios Klinik Bad Schwalbach | 65307 Bad Schwalbach | •• | ◆ | | ★ | ▲▲ | ▲ | ▲ | ▲ | ▲ | ▲ | ▲ | ▲ | ▲ | ▲ | ▲ | ▲ | ▲ | 0 61 24/50 15 00 |
| Prof. Dr. Gerhard Rümenapf | Diakonissen-Stiftungs-Krankenhaus | 67346 Speyer | •• | ◆◆ | ■ | ★★ | ▲▲ | ▲▲ | ▲▲ | ▲▲ | ▲ | ▲ | ▲ | ▲ | ▲ | ▲ | ▲ | ▲ | ▲ | 0 62 32/22 19 55 |

Quelle: Munich Inquire Media für FOCUS-Gesundheit - Redaktionsschluss 02/2019

PATIENTENVERSORGUNG AUF HÖCHSTEM NIVEAU



Prof. Dr. D. Böckler, Ärtzl. Direktor der Klinik für Gefäßchirurgie und Endovaskuläre Chirurgie

Die **Heidelberger Gefäßchirurgie** steht deutschlandweit für erstklassige medizinische Behandlung auf universitärem Niveau. Ein erfahrenes Team aus Ärzten und Pflegepersonal im interdisziplinären Gefäß- und Aortenzentrum ermöglicht eine optimale Betreuung. Die Therapieoptionen reichen von der klassischen Operation über minimalinvasive Kathetereingriffe bis zur medikamentösen Behandlung, sodass für Patienten individuell die richtige Behandlung angeboten werden kann. Schwerpunkte stellen die Therapie von Carotisstenosen, Aortenerkrankungen und peripheren



KLINIK FÜR GEFÄSSCHIRURGIE
und ENDOVASKULÄRE CHIRURGIE
HEIDELBERG

ANZEIGE

Durchblutungsstörungen dar. Das Zentrum verfügt mit dem neuen „Hybrid-OP“ über einen der modernsten Operationssäle Europas. „Wir sind auf das gesamte Spektrum an Gefäßerkrankungen rund um die Uhr vorbereitet“, so Prof. Böckler.



UniversitätsKlinikum Heidelberg

Tel.: +49-(0)6221-566226
www.klinikum.uni-heidelberg.de/VASC

in Kooperation mit **MINQ**

| Gefäßchirurgie | | | von Kollegen empfohlen | von Patienten empfohlen | Publikationen | Studien | Behandlungsspektrum | | | | Tel.-Nr. | |
|---------------------------------|-----------------------------------|--------------------|------------------------|-------------------------|---------------|---------|---------------------|----|----|----|----------|--------------------|
| Arzt | Einrichtung | PLZ/Ort | | | | | | | | | | |
| Prof. Dr. Dittmar Böckler | Universitätsklinikum Heidelberg | 69120 Heidelberg | ●●● | ◆◆ | ■ | ★★ | ▲▲ | ▲▲ | ▲▲ | ▲▲ | ▲▲ | 0 62 21/56 62 49 |
| Prof. Dr. Thomas Hupp | Katharinenhospital | 70174 Stuttgart | ●● | ◆◆ | | ★★ | ▲▲ | ▲▲ | ▲▲ | ▲ | | 07 11/27 83 36 01 |
| PD Dr. Johannes Gahlen | Klinikum Ludwigsburg | 71640 Ludwigsburg | ●● | ◆◆ | | ★ | ▲▲ | ▲▲ | ▲▲ | ▲▲ | | 0 71 41/9 96 64 01 |
| Prof. Dr. Martin Storck | Städt. Klinikum Karlsruhe | 76133 Karlsruhe | ●●● | ◆ | ■ | ★ | ▲▲ | ▲ | ▲▲ | ▲ | | 07 21/9 74 23 04 |
| Prof. Dr. Richard Brandl | Praxis | 80331 München | ● | ◆◆ | ■ | ★ | ▲ | ▲ | ▲▲ | ▲▲ | | 0 89/26 66 07 |
| Dr. Reza Ghotbi | Helios Klinikum München West | 81241 München | ● | ◆ | | ★ | ▲▲ | ▲▲ | ▲▲ | ▲ | | 0 89/88 92 26 28 |
| Prof. Dr. Hans-Henning Eckstein | Klinikum rechts der Isar der TUM | 81675 München | ●●● | ◆◆ | ■ | ★★ | ▲▲ | ▲▲ | ▲▲ | ▲ | | 0 89/41 40 21 67 |
| Dr. Dimitrios Tsantilas | Praxisklinik | 86150 Augsburg | ● | ◆ | | ★★ | | ▲ | ▲▲ | ▲▲ | | 08 21/42 09 10 |
| Dr. Thomas Noppeney | MVZ Gefäßmedizin Nürnberg | 90429 Nürnberg | ●● | ◆ | | ★ | ▲ | ▲ | ▲▲ | ▲▲ | | 09 11/27 06 10 |
| Prof. Dr. Eric Verhoeven | Klinikum Nürnberg Klinik Süd | 90471 Nürnberg | ●● | ◆ | ■ | ★★ | ▲▲ | ▲▲ | ▲ | ▲ | | 09 11/3 98 23 79 |
| Prof. Dr. Werner Lang | Universitätsklinikum Erlangen | 91054 Erlangen | ●●● | ◆◆ | ■ | ★ | ▲▲ | ▲ | ▲▲ | ▲ | | 0 91 31/8 53 29 68 |
| Prof. Dr. Markus Steinbauer | Krankenhaus Barmherzige Brüder | 93049 Regensburg | ●● | ◆◆ | ■ | ★ | ▲▲ | ▲▲ | ▲▲ | ▲▲ | | 09 41/3 69 22 21 |
| Prof. Dr. Karin Pfister | Universitätsklinikum Regensburg | 93053 Regensburg | ●● | ◆ | ■ | ★★ | ▲ | ▲ | ▲ | ▲ | | 09 41/9 44 69 11 |
| PD Dr. Thomas Schmandra | Rhön-Klinikum Campus Bad Neustadt | 97616 Bad Neustadt | ● | ◆◆ | ■ | ★ | ▲▲ | ▲▲ | ▲▲ | ▲▲ | | 0 97 71/6 62 34 60 |

| Herzchirurgie | | | von Kollegen empfohlen | von Patienten empfohlen | Publikationen | Studien | Behandlungsspektrum | | | | Tel.-Nr. | |
|--------------------------------|--|-------------------------|------------------------|-------------------------|---------------|---------|---------------------|----|----|----|----------|--------------------|
| Arzt | Einrichtung | PLZ/Ort | | | | | | | | | | |
| Prof. Dr. Klaus Matschke | Herzzentrum Dresden Universitätsklinik | 01307 Dresden | ● | ◆ | ■ | ★★ | ▲ | ▲ | ▲▲ | | | 03 51/4 50 18 01 |
| Prof. Michael Andrew Borger | Herzzentrum Leipzig – Universitätsklinik | 04289 Leipzig | ● | ◆ | ■ | ★★ | ▲▲ | ▲▲ | ▲▲ | ▲▲ | | 03 41/8 65 14 23 |
| Prof. Dr. Martin Kostelka | Herzzentrum Leipzig – Universitätsklinik | 04289 Leipzig | ●●● | ◆◆ | ■ | ★★ | | | | ▲▲ | | 03 41/8 65 14 17 |
| Prof. Dr. Torsten Doenst | Universitätsklinikum Jena | 07743 Jena | ● | ◆◆ | ■ | ★★ | ▲ | ▲ | ▲▲ | | | 0 36 41/9 32 29 06 |
| Prof. Dr. Volkmar Falk | Deutsches Herzzentrum Berlin | 13353 Berlin | ●●● | ◆◆ | ■ | ★★ | ▲ | ▲ | ▲ | | | 0 30/45 93 20 00 |
| Prof. Dr. Joachim Photiadis | Deutsches Herzzentrum Berlin | 13353 Berlin | ● | ◆ | ■ | ★ | | | | ▲▲ | | 0 30/45 93 34 01 |
| Prof. Dr. Johannes Albes | Immanuel Klinikum Bernau, Herzzentrum | 16321 Bernau bei Berlin | ● | ◆ | | ★ | ▲ | ▲▲ | ▲ | | | 0 33 38/69 45 10 |
| Prof. Dr. H. Reichenspurner | Universitäres Herzzentrum Hamburg | 20246 Hamburg | ●● | ◆◆ | ■ | ★★ | ▲▲ | ▲ | ▲▲ | ▲ | | 0 40/7 41 05 24 40 |
| Prof. Dr. Friedrich-Chr. Rieß | Albertinen-Krankenhaus | 22457 Hamburg | ●● | ◆ | | ★ | ▲▲ | ▲▲ | ▲▲ | ▲ | | 0 40/55 88 24 45 |
| Prof. Dr. Jochen Gremer | Univ.klinikum SH, Campus Kiel | 24105 Kiel | ●●● | ◆◆ | ■ | ★ | ▲ | ▲ | ▲ | | | 04 31/50 02 20 02 |
| Dr. Jens Scheewe | Univ.klinikum SH, Campus Kiel | 24105 Kiel | ●●● | ◆◆ | | | | ▲ | ▲ | ▲▲ | | 04 31/50 02 56 02 |
| Prof. Dr. G. Wimmer-Greinecker | Herz- und Gefäßzentrum Bad Bevensen | 29549 Bad Bevensen | ●● | ◆ | ■ | ★ | ▲ | ▲ | ▲▲ | | | 0 58 21/82 17 02 |
| Prof. Dr. Axel Haverich | Medizinische Hochschule Hannover | 30625 Hannover | ●●● | ◆ | ■ | ★ | ▲ | ▲ | ▲ | | | 05 11/5 32 65 80 |

| | | | |
|--|---|--------------------------|--------------------------------|
| ● = von Kollegen empfohlen | ◆ = von Patienten empfohlen | k. A. = keine Angaben | ▲ = nimmt Eingriff vor |
| ●● = häufig von Kollegen empfohlen | ◆◆ = häufig von Patienten empfohlen | ★ = macht Studien | ▲▲ = nimmt Eingriff häufig vor |
| ●●● = überdurchschnittlich häufig von Kollegen empfohlen | ■ = publiziert viel | ★★ = macht viele Studien | |
| | ■● = publiziert überdurchschnittlich viel | | |

Quelle: Munich Inquire Media für FOCUS-Gesundheit – Redaktionsschluss 02/2019



in Kooperation mit **TMINQ**

| Arzt | Einrichtung | PLZ/Ort | | | Behandlungsspektrum | | | | | Tel.-Nr. | |
|--------------------------------|---|-----------------------|------------------------|-------------------------|---------------------|---------|--|-----------------|------------------------|----------|--------------------------|
| | | | von Kollegen empfohlen | von Patienten empfohlen | Publikationen | Studien | Bypass-Operationen ohne Herz-Lungen-Maschine | Aortenchirurgie | Herzklappenreparaturen | | OP bei Kindern am Herzen |
| Dr. Alexander Horke | Medizinische Hochschule Hannover | 30625 Hannover | ● | ◆ | ■ | k.A. | k.A. | k.A. | k.A. | k.A. | 05 11/5 32 98 29 |
| Prof. Dr. Jan Gummert | Herz- und Diabeteszentrum NRW | 32545 Bad Oeynhausen | ●●● | ◆◆ | ■ | ★ | ▲▲ | ▲▲ | ▲▲ | | 0 57 31/97 13 31 |
| Prof. Dr. Hakan Akintürk | Universitätsklinikum Gießen | 35392 Gießen | ●● | ◆◆ | | | | | | ▲▲ | 06 41/98 54 64 99 |
| Prof. Dr. Andreas Böning | Universitätsklinikum Gießen | 35392 Gießen | ●● | ◆◆ | ■ | ★★ | | ▲▲ | ▲ | | 06 41/98 54 43 00 |
| PD Dr. Wolfgang Harringer | Städtisches Klinikum | 38118 Braunschweig | ● | ◆ | | ★ | ▲ | ▲ | ▲▲ | | 05 31/5 95 22 13 |
| Prof. Dr. Artur Lichtenberg | Universitätsklinikum Düsseldorf | 40225 Düsseldorf | ●● | ◆ | ■ | ★★ | ▲▲ | ▲ | ▲ | | 02 11/8 11 83 31 |
| PD Dr. Ralf Krakor | Klinikum Dortmund | 44137 Dortmund | ● | ◆◆ | | ★ | ▲▲ | ▲ | ▲▲ | | 02 31/95 32 09 80 |
| Prof. Dr. Heinz Günther Jakob | Universitätsklinikum Essen | 45147 Essen | ●● | ◆◆ | | ★★ | ▲ | ▲▲ | ▲▲ | ▲ | 02 01/7 23 49 01 |
| Prof. Dr. Jürgen Ennker | Helios Klinikum Krefeld | 47805 Krefeld | ●● | ◆◆ | | ★ | ▲▲ | ▲▲ | ▲ | | 0 21 51/32 13 01 |
| Prof. Dr. Edward Malec | Universitätsklinikum Münster | 48149 Münster | ● | ◆ | | ★ | | ▲ | ▲ | ▲▲ | 02 51/8 34 61 02 |
| Prof. Dr. Sven Martens | Universitätsklinikum Münster | 48149 Münster | ● | ◆ | ■ | k.A. | k.A. | k.A. | k.A. | k.A. | 02 51/8 34 74 01 |
| Prof. Dr. Henning Warnecke | Schüchtermann-Klinik Bad Rothenfelde | 49214 Bad Rothenfelde | ●● | ◆◆ | | ★ | ▲▲ | ▲▲ | ▲ | | 0 54 24/64 10 |
| Prof. Dr. Gerardus Bennink | Universitätsklinikum Köln | 50937 Köln | ● | ◆ | | ★ | ▲ | ▲ | ▲ | ▲▲ | 02 21/47 83 24 32 |
| Prof. Dr. Thorsten Wahlers | Universitätsklinikum Köln | 50937 Köln | ●● | ◆◆ | ■ | ★★ | ▲ | ▲▲ | ▲ | ▲ | 02 21/47 83 24 05 |
| Prof. Dr. Hendrik Treede | Universitätsklinikum Bonn | 53127 Bonn | ● | ◆ | ■ | ★ | ▲ | ▲ | ▲▲ | | 02 28/28 71 41 90 |
| Prof. Dr. Boulos Asfour | Asklepios Klinik Sankt Augustin | 53757 St. Augustin | ●●● | ◆◆ | ■ | | | | | ▲▲ | 0 22 41/24 96 01 |
| Prof. Dr. Christian-F. Vahl | Universitätsmedizin Mainz | 55131 Mainz | ● | ◆◆ | ■ | ★★ | ▲ | ▲▲ | ▲▲ | ▲ | 0 61 31/17 32 08 |
| Prof. Dr. Thomas Walther | Universitätsklinikum Frankfurt | 60590 Frankfurt/Main | ●● | ◆ | ■ | ★★ | ▲ | ▲▲ | ▲▲ | | 0 69/63 01 61 41 |
| Prof. Dr. Hans-J. Schäfers | Universitätsklinikum des Saarlandes | 66421 Homburg | ●●● | ◆◆ | ■ | ★ | ▲ | ▲▲ | ▲▲ | ▲▲ | 0 68 41/1 63 20 00 |
| Prof. Dr. Matthias Karck | Universitätsklinikum Heidelberg | 69120 Heidelberg | ●● | ◆ | ■ | ★★ | ▲ | ▲▲ | ▲ | ▲ | 0 62 21/56 68 82 |
| Prof. Dr. Nicolas Doll | Sana Herzchirurgie Stuttgart | 70174 Stuttgart | ●● | ◆ | ■ | ★ | ▲▲ | ▲ | ▲▲ | ▲ | 07 11/27 83 60 01 |
| Prof. Dr. Ulrich Franke | Robert-Bosch-Krankenhaus Stuttgart | 70376 Stuttgart | ●● | ◆ | ■ | ★★ | ▲▲ | ▲▲ | ▲▲ | | 07 11/81 01 36 50 |
| Prof. Dr. Christian Schlensak | Universitätsklinikum Tübingen | 72076 Tübingen | ●● | ◆◆ | ■ | ★ | ▲▲ | ▲ | ▲ | ▲▲ | 0 70 71/2 98 66 38 |
| Prof. Dr. Friedhelm Beyersdorf | Univ.-Herzzentrum Freiburg B. Krozingen | 79189 Bad Krozingen | ●● | ◆◆ | ■ | ★ | ▲ | ▲ | ▲ | | 07 61/27 02 81 80 |
| Prof. Dr. Rüdiger Lange | Deutsches Herzzentrum München | 80636 München | ●●● | ◆◆ | ■ | ★ | ▲ | ▲ | ▲▲ | ▲▲ | 0 89/12 18 41 11 |
| Prof. Dr. Christian Hagl | Klinikum der LMU München | 81377 München | ●● | ◆ | ■ | ★ | ▲ | ▲▲ | ▲▲ | ▲ | 0 89/4 40 07 29 51 |
| Prof. Dr. Albert Schütz | Schön Klinik Vogtareuth | 83569 Vogtareuth | ● | ◆ | | | | | | | 0 80 38/90 42 10 |
| Prof. Dr. Michael Beyer | Universitätsklinikum Augsburg | 86156 Augsburg | ● | ◆ | | ★ | ▲ | ▲ | ▲▲ | ▲ | 08 21/4 00 26 71 |
| Prof. Dr. Andreas Liebold | Universitätsklinikum Ulm | 89081 Ulm | ● | ◆◆ | ■ | ★ | ▲ | ▲ | ▲▲ | ▲ | 07 31/50 05 43 03 |
| Prof. Dr. Robert Cesnjevar | Universitätsklinikum Erlangen | 91054 Erlangen | ●● | ◆◆ | ■ | ★ | | ▲ | ▲ | ▲▲ | 0 91 31/8 53 40 10 |
| Prof. Dr. Michael Weyand | Universitätsklinikum Erlangen | 91054 Erlangen | ●● | ◆ | ■ | ★ | | | | | 0 91 31/8 53 33 19 |
| Prof. Dr. Christof Schmid | Universitätsklinikum Regensburg | 93053 Regensburg | ●● | ◆ | ■ | ★★ | ▲ | ▲ | ▲ | | 09 41/9 44 98 01 |
| Prof. Dr. Rainer Leyh | Universitätsklinikum Würzburg | 97080 Würzburg | ● | ◆◆ | ■ | ★ | | ▲▲ | ▲▲ | | 09 31/20 13 30 01 |
| Prof. Dr. Anno Diegeler | Rhön-Klinikum Campus Bad Neustadt | 97616 Bad Neustadt | ●●● | ◆◆ | ■ | ★ | ▲▲ | ▲ | ▲ | | 0 97 71/6 62 34 00 |
| Dr. Patrick Perier | Rhön-Klinikum Campus Bad Neustadt | 97616 Bad Neustadt | ●● | ◆◆ | | | | | ▲▲ | | 0 97 71/6 62 34 00 |
| Dr. Thomas Kuntze | Zentralklinik Bad Berka | 99437 Bad Berka | ● | ◆ | ■ | k.A. | ▲ | ▲ | ▲▲ | | 03 64 58/5 11 01 |

● = von Kollegen empfohlen
 ●● = häufig von Kollegen empfohlen
 ●●● = überdurchschnittlich häufig von Kollegen empfohlen

◆ = von Patienten empfohlen
 ◆◆ = häufig von Patienten empfohlen
 ■ = publiziert viel
 ■■ = publiziert überdurchschnittlich viel

k.A. = keine Angaben
 ★ = macht Studien
 ★★ = macht viele Studien

▲ = nimmt Eingriff vor
 ▲▲ = nimmt Eingriff häufig vor

von Kollegen empfohlen
 von Patienten empfohlen
 Publikationen
 Studien
 Ballondilatationen/Stenting
 Katheterablationen
 Herzklappenersatz
 Implantationen von
 Herzschrittmachern/Defibrillatoren

Kardiologie

| Arzt | Einrichtung | PLZ/Ort | von Kollegen empfohlen | von Patienten empfohlen | Publikationen | Studien | Ballondilatationen/Stenting | Katheterablationen | Herzklappenersatz | Implantationen von Herzschrittmachern/Defibrillatoren | Tel.-Nr. |
|--------------------------------|--|-------------------------|------------------------|-------------------------|---------------|---------|-----------------------------|--------------------|-------------------|---|---------------------|
| Prof. Dr. Gerhard Hindricks | Herzzentrum Leipzig – Universitätsklinik | 04289 Leipzig | ● | ◆◆ | ■ | | ▲▲ | | ▲▲ | | 03 41/8 65 14 13 |
| Dr. Karin Rybak | Praxis | 06847 Dessau-Roßlau | ●● | ◆◆ | | ★ | ▲▲ | | ▲▲ | | 03 40/8 82 60 00 |
| Prof. Dr. Bernward Lauer | Universitätsklinikum Jena | 07743 Jena | ● | ◆ | ■ | ★ | ▲▲ | | ▲ | | 0 36 41/9 32 41 01 |
| Prof. Dr. Hüseyin Ince | Vivantes Klinikum am Friedrichshain | 10249 Berlin | ● | ◆ | ■ | k.A. | k.A. | k.A. | k.A. | k.A. | 0 30/1 30 23 11 74 |
| Prof. Dr. Wilhelm Haverkamp | Kardiologie am Spreebogen | 10559 Berlin | ● | ◆◆ | ■ | ★ | ▲ | ▲ | | ▲ | 0 30/39 80 52 71 |
| Dr. Benny Levenson | Gemeinschaftspraxis | 10627 Berlin | ●● | ◆◆ | | ★ | ▲▲ | | ▲ | | 0 30/3 23 61 17 |
| Dr. Christoph Tillmanns | Gemeinschaftspraxis | 10709 Berlin | ● | ◆◆ | | ★ | | | | | 0 30/66 66 61 11 |
| Prof. Dr. Harald Darius | Vivantes Klinikum Neukölln | 12351 Berlin | ●● | ◆◆ | ■ | ★ | ▲▲ | | | | 0 30/1 30 14 20 11 |
| Prof. Dr. Christian Butter | Immanuel Klinikum Bernau, Herzzentrum | 16321 Bernau bei Berlin | ● | ◆ | ■ | ★ | ▲▲ | ▲ | ▲▲ | ▲ | 0 33 38/69 44 42 |
| Prof. Dr. Stephan Felix | Universitätsmedizin Greifswald | 17475 Greifswald | ●● | ◆◆ | ■ | ★ | ▲ | | ▲ | ▲ | 0 38 34/8 68 05 00 |
| Prof. Dr. Karl-Heinz Kuck | Asklepios Klinik St. Georg | 20099 Hamburg | ●●● | ◆ | ■ | ★★ | ▲▲ | ▲▲ | ▲▲ | ▲▲ | 0 40/18 18 85 23 05 |
| Prof. Dr. Stefan Blankenberg | Universitäres Herzzentrum Hamburg | 20246 Hamburg | ●● | ◆ | ■ | ★★ | ▲▲ | | ▲ | | 0 40/7 41 05 39 72 |
| Prof. Dr. Stephan Willems | Asklepios Klinikum Harburg | 21075 Hamburg | ●● | ◆◆ | ■ | ★ | ▲ | ▲▲ | | ▲ | 0 40/18 18 86 22 15 |
| Prof. Dr. Joachim Schofer | Gemeinschaftspraxis | 22527 Hamburg | ●● | ◆◆ | ■ | ★★ | ▲▲ | | ▲▲ | ▲ | 0 40/8 89 00 90 |
| Prof. Dr. Gert Richardt | Segeberger Kliniken | 23795 Bad Segeberg | ●● | ◆ | ■ | ★★ | ▲▲ | ▲ | ▲ | ▲ | 0 45 51/8 02 48 01 |
| Prof. Dr. Norbert Frey | Univ.klinikum SH, Campus Kiel | 24105 Kiel | ●● | ◆◆ | ■ | ★ | ▲▲ | | ▲ | | 04 31/50 02 28 01 |
| Prof. Dr. Albrecht Elsässer | Klinikum Oldenburg | 26133 Oldenburg | ●●● | ◆◆ | ■ | ★ | ▲▲ | | ▲ | | 04 41/4 03 25 34 |
| Prof. Dr. Rainer Hambrecht | Klinikum Links der Weser | 28277 Bremen | ●● | ◆◆ | ■ | ★★ | ▲▲ | | ▲▲ | ▲ | 04 21/8 79 14 30 |
| Dr. Joachim Hebe | Herzzentrum Links der Weser | 28277 Bremen | ●● | ◆◆ | | ★ | | ▲▲ | | ▲ | 04 21/84 00 78 24 |
| Prof. Dr. Johann Bauersachs | Medizinische Hochschule Hannover | 30625 Hannover | ●● | ◆ | ■ | ★ | ▲ | | ▲ | | 05 11/5 32 25 32 |
| Prof. Dr. Karl Heinrich Scholz | St. Bernward Krankenhaus | 31134 Hildesheim | ●● | ◆◆ | | ★ | ▲▲ | | | ▲ | 0 51 21/90 10 36 |
| Prof. Dr. Jürgen Tebbenjohanns | Helios Klinikum | 31135 Hildesheim | ●● | ◆ | | ★ | ▲ | ▲▲ | | | 0 51 21/8 94 31 02 |
| Prof. Dr. Christoph Stellbrink | Klinikum Bielefeld | 33604 Bielefeld | ● | ◆ | ■ | ★★ | | | | | 05 21/5 81 34 01 |
| Prof. Dr. Volker Schächinger | Klinikum Fulda | 36043 Fulda | ●● | ◆ | ■ | ★ | ▲▲ | | ▲ | | 06 61/84 53 81 |
| Prof. Dr. Gerd Hasenfuß | Universitätsmedizin Göttingen | 37075 Göttingen | ●● | ◆◆ | ■ | ★★ | ▲ | | ▲ | | 05 51/3 92 04 00 |
| Prof. Dr. Ernst G. Vester | Evangelisches Krankenhaus | 40217 Düsseldorf | ●● | ◆◆ | | ★ | ▲ | ▲ | | ▲ | 02 11/9 19 18 55 |
| Prof. Dr. Malte Kelm | Universitätsklinikum Düsseldorf | 40225 Düsseldorf | ●●● | ◆ | ■ | ★★ | ▲▲ | | ▲ | | 02 11/8 11 88 00 |
| Prof. Dr. Michael Haude | Lukaskrankenhaus | 41464 Neuss | ●● | ◆◆ | ■ | ★ | ▲▲ | | ▲ | ▲ | 0 21 31/8 88 20 01 |
| Prof. Dr. Nicolaus Reifart | Petrus-Krankenhaus | 42105 Wuppertal | ●● | ◆◆ | | ★ | ▲▲ | | | ▲ | 02 02/2 99 26 74 |
| Prof. Dr. Hans-Joachim Trappe | Univ.klinikum Marien Hospital Herne | 44625 Herne | ●● | ◆◆ | ■ | ★ | ▲ | ▲ | | ▲ | 0 23 23/4 99 16 04 |
| Prof. Dr. Andreas Mügge | Katholisches Klinikum Bochum | 44791 Bochum | ● | ◆ | ■ | ★★ | ▲▲ | | ▲ | ▲▲ | 02 34/5 09 23 00 |
| Prof. Dr. Thomas Budde | Alfried Krupp Krankenhaus Rüttenscheid | 45131 Essen | ●● | ◆◆ | | ★ | ▲ | | | | 02 01/4 34 25 18 |
| Prof. Dr. Tienush Rassaf | Universitätsklinikum Essen | 45147 Essen | ● | ◆◆ | ■ | ★★ | ▲ | | ▲ | | 02 01/7 23 48 01 |
| Prof. Dr. Wolfgang Schöls | Ev. Klinikum Niederrhein | 47169 Duisburg | ●● | ◆◆ | | ★ | ▲▲ | ▲ | ▲▲ | | 02 03/4 51 32 01 |
| Prof. Dr. Stephan Baldus | Universitätsklinikum Köln | 50937 Köln | ●● | ◆ | ■ | ★★ | ▲▲ | | ▲▲ | | 02 21/47 83 25 11 |
| Prof. Dr. Nikolaus Marx | Uniklinik RWTH Aachen | 52074 Aachen | ●● | ◆ | ■ | ★ | ▲ | | | | 02 41/8 08 93 00 |
| Prof. Dr. Thomas Klingeneben | Praxis | 53127 Bonn | ●● | ◆◆ | ■ | ★ | ▲ | | | | 02 28/62 33 24 |
| Prof. Dr. Georg Nickenig | Universitätsklinikum Bonn | 53127 Bonn | ●● | ◆ | ■ | ★★ | ▲▲ | ▲ | ▲▲ | ▲ | 02 28/28 71 52 17 |

| | | | |
|--|--|--------------------------|--------------------------------|
| ● = von Kollegen empfohlen | ◆ = von Patienten empfohlen | k. A. = keine Angaben | ▲ = nimmt Eingriff vor |
| ●● = häufig von Kollegen empfohlen | ◆◆ = häufig von Patienten empfohlen | ★ = macht Studien | ▲▲ = nimmt Eingriff häufig vor |
| ●●● = überdurchschnittlich häufig von Kollegen empfohlen | ■ = publiziert viel | ★★ = macht viele Studien | |
| | ■ ■ = publiziert überdurchschnittlich viel | | |

Quelle: Munich Inquire Media für FOCUS-Gesundheit – Redaktionsschluss 02/2019



in Kooperation mit **TMINQ**

| Kardiologie | | | von Kollegen empfohlen | von Patienten empfohlen | Publikationen | Studien | Behandlungsspektrum | | | | | Tel.-Nr. |
|----------------------------------|---|----------------------|------------------------|-------------------------|---------------|---------|---------------------|--------------------|-------------------|---|--|--------------------|
| Arzt | Einrichtung | PLZ/Ort | | | | | Balldilatationen | Katheterablationen | Herzklappenersatz | Implantationen von Herzschrittmachern/Defibrillatoren | | |
| Prof. Dr. Peter Boekstegers | Helios Klinikum Siegburg | 53721 Siegburg | ●● | ◆ | ■ | ★★ | ▲▲ | | ▲▲ | ▲ | | 0 22 41/18 22 68 |
| Prof. Dr. Thomas Münzel | Universitätsmedizin Mainz | 55131 Mainz | ●● | ◆ | ■ | ★★ | ▲▲ | | ▲ | | | 0 61 31/17 72 51 |
| Prof. Dr. Horst Sievert | Gemeinschaftspraxis | 60389 Frankfurt/Main | ●●● | ◆◆ | ■ | ★ | ▲▲ | ▲ | ▲▲ | ▲ | | 0 69/46 03 13 40 |
| Prof. Dr. Thomas Voigtländer | Cardioangiologisches Centrum Bethanien | 60389 Frankfurt/Main | ●● | ◆◆ | | ★ | ▲ | | ▲ | | | 0 69/9 45 02 80 |
| Prof. Dr. Stefan Hohnloser | Universitätsklinikum Frankfurt | 60590 Frankfurt/Main | ●● | ◆◆ | ■ | ★★ | ▲ | ▲ | | ▲ | | 0 69/63 01 74 04 |
| Prof. Dr. Andreas Zeiher | Universitätsklinikum Frankfurt | 60590 Frankfurt/Main | ●●● | ◆◆ | ■ | ★★ | ▲▲ | | ▲ | | | 0 69/63 01 57 89 |
| Prof. Dr. Christian W. Hamm | Kerckhoff-Klinik Bad Nauheim | 61231 Bad Nauheim | ●●● | ◆ | ■ | ★ | ▲ | ▲ | ▲ | ▲ | | 0 60 32/9 96 22 02 |
| Prof. Dr. Michael Böhm | Universitätsklinikum des Saarlandes | 66421 Homburg | ●●● | ◆◆ | ■ | ★★ | ▲▲ | ▲▲ | ▲ | ▲▲ | | 0 68 41/1 61 50 31 |
| Prof. Dr. Ralf Zahn | Klinikum Ludwigshafen | 67063 Ludwigshafen | ●● | ◆ | ■ | ★ | ▲▲ | | ▲ | | | 06 21/5 03 40 00 |
| Prof. Dr. Burghard Schumacher | Westpfalz-Klinikum Kaiserslautern | 67655 Kaiserslautern | ● | ◆ | ■ | ★ | ▲▲ | ▲▲ | ▲ | ▲▲ | | 06 31/2 03 11 57 |
| Prof. Dr. Martin Borggrefe | Universitätsmedizin Mannheim | 68167 Mannheim | ●●● | ◆ | ■ | ★ | ▲▲ | ▲ | | | | 06 21/3 83 22 04 |
| Prof. Dr. Hugo A. Katus | Universitätsklinikum Heidelberg | 69120 Heidelberg | ●●● | ◆◆ | ■ | ★★ | ▲▲ | ▲ | ▲ | ▲ | | 0 62 21/56 86 72 |
| Prof. Dr. Meinrad Gawaz | Universitätsklinikum Tübingen | 72076 Tübingen | ●● | ◆ | ■ | ★★ | ▲▲ | ▲ | ▲ | ▲ | | 0 70 71/2 98 44 48 |
| Dr. Norbert Smetak | Praxis | 73230 Kirchheim | ● | ◆ | | k. A. | k. A. | k. A. | k. A. | k. A. | | 0 70 21/86 13 48 |
| Prof. Dr. Claus Schmitt | Städt. Klinikum Karlsruhe | 76133 Karlsruhe | ●● | ◆ | ■ | ★★ | ▲▲ | ▲ | | ▲ | | 07 21/9 74 29 01 |
| Prof. Dr. Bernd-Dieter Gonska | ViDia Christliche Kliniken Karlsruhe | 76135 Karlsruhe | ●● | ◆◆ | | ★ | ▲▲ | ▲▲ | ▲ | ▲▲ | | 07 21/81 08 31 68 |
| Prof. Dr. Eberhard von Hodenberg | MediClin Herzzentrum Lahr/Baden | 77933 Lahr | ● | ◆◆ | | ★ | ▲▲ | | ▲ | | | 0 78 21/9 25 12 01 |
| Prof. Dr. Volker Kühlkamp | Herz-Zentrum Bodensee | 78464 Konstanz | ● | ◆◆ | | ★★ | | ▲▲ | | ▲ | | 0 75 31/89 71 94 |
| Prof. Dr. Franz-Josef Neumann | Univ.-Herzzentrum Freiburg/B. Krozingen | 79189 Bad Krozingen | ●●● | ◆ | ■ | ★ | ▲▲ | | ▲ | | | 0 76 33/4 02 50 20 |
| Prof. Dr. Heribert Schunkert | Deutsches Herzzentrum München | 80636 München | ●● | ◆◆ | ■ | ★★ | ▲▲ | | | | | 0 89/12 18 40 05 |
| Prof. Dr. Stefan Sack | München Klinik Schwabing | 80804 München | ●● | ◆◆ | ■ | ★ | ▲▲ | | ▲ | ▲ | | 0 89/30 68 28 97 |
| Prof. Dr. Michael Block | Klinik Augustinum München | 81375 München | ●● | ◆◆ | | ★ | ▲ | ▲ | ▲ | ▲ | | 0 89/70 97 11 54 |
| Prof. Dr. Steffen Massberg | Klinikum der LMU München | 81377 München | ● | ◆ | ■ | ★★ | ▲▲ | ▲ | ▲▲ | ▲ | | 0 89/4 40 07 23 71 |
| Prof. Dr. Karl-Ludwig Laugwitz | Klinikum rechts der Isar der TUM | 81675 München | ● | ◆ | ■ | ★★ | ▲▲ | ▲ | ▲ | | | 0 89/41 40 23 50 |
| Prof. Dr. Harald Mudra | München Klinik Neuperlach | 81737 München | ●● | ◆ | ■ | ★ | ▲ | | ▲ | | | 0 89/67 94 23 51 |
| Prof. Dr. Ellen Hoffmann | München Klinik Bogenhausen | 81925 München | ●●● | ◆◆ | ■ | ★ | ▲ | ▲▲ | ▲ | ▲ | | 0 89/92 70 22 34 |
| Prof. Dr. Wolfgang von Scheidt | Universitätsklinikum Augsburg | 86156 Augsburg | ●● | ◆◆ | ■ | ★ | ▲▲ | | ▲ | | | 08 21/4 00 23 55 |
| Prof. Dr. Wolfgang Rottbauer | Universitätsklinikum Ulm | 89081 Ulm | ● | ◆◆ | ■ | ★★ | ▲▲ | ▲ | ▲▲ | ▲ | | 07 31/50 04 50 03 |
| Prof. Dr. Matthias Pauschinger | Klinikum Nürnberg Klinik Süd | 90471 Nürnberg | ●●● | ◆ | ■ | ★ | ▲▲ | | ▲▲ | | | 09 11/3 98 29 90 |
| Prof. Dr. Stephan Achenbach | Universitätsklinikum Erlangen | 91054 Erlangen | ●● | ◆ | ■ | ★ | ▲▲ | | ▲ | ▲ | | 0 91 31/8 53 53 00 |
| Prof. Dr. Lars Maier | Universitätsklinikum Regensburg | 93053 Regensburg | ● | ◆ | ■ | ★ | ▲ | | | ▲ | | 09 41/9 44 72 01 |
| Prof. Dr. Dietmar Elsner | Klinikum Passau | 94032 Passau | ● | ◆ | | ★ | ▲ | | ▲ | | | 08 51/53 00 73 00 |
| Prof. Dr. Johannes Brachmann | Klinikum Coburg | 96450 Coburg | ●●● | ◆◆ | ■ | ★★ | ▲▲ | ▲▲ | ▲ | ▲▲ | | 0 95 61/22 63 48 |
| Prof. Dr. Sebastian Kerber | Rhön-Klinikum Campus Bad Neustadt | 97616 Bad Neustadt | ● | ◆ | ■ | ★ | ▲▲ | ▲ | ▲▲ | | | 0 97 71/6 62 32 00 |

● = von Kollegen empfohlen
 ●● = häufig von Kollegen empfohlen
 ●●● = überdurchschnittlich häufig von Kollegen empfohlen

◆ = von Patienten empfohlen
 ◆◆ = häufig von Patienten empfohlen
 ■ = publiziert viel
 ■■ = publiziert überdurchschnittlich viel

k. A. = keine Angaben
 ★ = macht Studien
 ★★ = macht viele Studien

▲ = nimmt Eingriff vor
 ▲▲ = nimmt Eingriff häufig vor

in Kooperation mit **MINQ**

| Venenleiden | | | | Fachrichtung | von Kollegen empfohlen | von Patienten empfohlen | Publikationen | Behandlungsspektrum | | | | | | | | Tel.-Nr. | |
|-------------------------------|--------------------------------|----------------------|----|--------------|------------------------|-------------------------|---------------|---------------------|-------|-------|-------|-------|-------|-------|-------|----------|--------------------|
| Arzt | Einrichtung | PLZ/Ort | | | | | | k. A. | k. A. | k. A. | k. A. | k. A. | k. A. | k. A. | k. A. | k. A. | |
| Prof. Dr. Sebastian Schellong | Städt. Klinikum Friedrichstadt | 01067 Dresden | AN | ●● | ◆◆ | ■ | ■ | k. A. | k. A. | k. A. | k. A. | k. A. | k. A. | k. A. | k. A. | k. A. | 03 51/4 80 45 55 |
| Dr. Tobias Hirsch | Praxis | 06108 Halle | AN | ● | ◆◆ | | ▲ | ▲ | | | | | | | | | 03 45/50 33 03 |
| Dr. Christine Zollmann | Praxis | 07743 Jena | D | ● | ◆ | | | k. A. | k. A. | k. A. | k. A. | k. A. | k. A. | k. A. | k. A. | k. A. | 0 36 41/69 91 00 |
| Dr. Philipp Zollmann | Praxisklinik | 07743 Jena | CH | ● | ◆◆ | | | k. A. | k. A. | k. A. | k. A. | k. A. | k. A. | k. A. | k. A. | k. A. | 0 36 41/69 93 00 |
| Prof. Dr. Michael Jünger | Universitätsmedizin Greifswald | 17475 Greifswald | D | ●●● | ◆◆ | ■ | ▲ | ▲ | ▲ | ▲ | | | | | | ✓ | 0 38 34/86 67 70 |
| Dr. Jens Alm | Gemeinschaftspraxis | 20354 Hamburg | GC | ●● | ◆ | | | k. A. | k. A. | k. A. | k. A. | k. A. | k. A. | k. A. | k. A. | k. A. | 0 40/3 51 07 50 |
| Dr. Guido Bruning | Krankenhaus Tabea | 22587 Hamburg | D | ●● | ◆◆ | | ▲▲ | | | | | | | | | | 0 40/86 69 20 |
| Dr. Gabriele Faerber | Zentrum für Gefäßmedizin | 22761 Hamburg | AM | ● | ◆ | ■ | ▲▲ | ▲▲ | ▲▲ | | | | | | | | 0 40/4 60 03 90 |
| Prof. Dr. Birgit Kahle | Univ.klinikum SH, Campus HL. | 23538 Lübeck | D | ●● | ◆ | ■ | k. A. | k. A. | k. A. | k. A. | k. A. | k. A. | k. A. | k. A. | k. A. | k. A. | 04 51/50 04 15 50 |
| Dr. Erika Mendoza | Praxis | 31515 Wunstorf | AM | ●●● | ◆◆ | ■ | ▲ | ▲ | ▲▲ | ▲▲ | ▲ | ▲▲ | | | | ✓ | 0 50 31/91 27 81 |
| PD Dr. Helger Stege | Klinikum Lippe Detmold | 32756 Detmold | D | ●● | ◆ | ■ | ▲ | ▲ | ▲ | | | | | | | | 0 52 31/72 20 50 |
| Dr. Hans-H. Ladetzki | Praxisklinik | 39108 Magdeburg | CH | ●● | ◆ | | ▲▲ | ▲▲ | ▲ | ▲▲ | ▲▲ | ▲▲ | | | | ✓ | 03 91/73 58 30 |
| Dr. Horst Peter Steffen | Capio Klinik im Park Hilden | 40721 Hilden | GC | ● | ◆ | | ▲▲ | ▲▲ | ▲ | ▲▲ | ▲ | ▲▲ | | | | ✓ | 0 21 03/89 60 |
| Prof. Dr. Achim Mumme | Katholisches Klinikum Bochum | 44791 Bochum | GC | ●●● | ◆◆ | ■ | ▲▲ | ▲▲ | ▲ | | | ▲▲ | ▲▲ | | | | 02 34/5 09 22 70 |
| Prof. Dr. S. Reich-Schupke | Katholisches Klinikum Bochum | 44791 Bochum | D | ●●● | ◆◆ | ■ | ▲▲ | | ▲▲ | ▲▲ | ▲▲ | | | | | | 02 34/8 79 23 77 |
| Prof. Dr. Markus Stücker | Katholisches Klinikum Bochum | 44791 Bochum | D | ●●● | ◆◆ | ■ | ▲▲ | ▲▲ | ▲▲ | ▲▲ | ▲▲ | | | | | ✓ | 02 34/8 79 23 77 |
| Prof. Dr. Bruno Geier | Krankenhaus Bethanien Moers | 47441 Moers | GC | ●● | ◆ | | k. A. | k. A. | k. A. | k. A. | k. A. | k. A. | k. A. | k. A. | k. A. | k. A. | 0 28 41/2 00 23 92 |
| Prof. Dr. Tobias Göрге | Universitätsklinikum Münster | 48149 Münster | D | ● | ◆◆ | ■ | ▲ | ▲ | ▲ | | ▲▲ | | | | | ✓ | 02 51/8 35 65 04 |
| Dr. Renate Murena-Schmidt | Praxis | 50670 Köln | AM | ●●● | ◆◆ | | ▲ | ▲ | ▲▲ | | ▲ | | | | | ✓ | 02 21/9 13 01 46 |
| Dr. Houman Jalaie | Uniklinik RWTH Aachen | 52074 Aachen | GC | ●● | ◆◆ | ■ | | ▲▲ | | | | | | | | | 02 41/8 08 08 32 |
| PD Dr. Knuth Rass | Eifelklinik St. Brigida | 52152 Simmerath | D | ●● | ◆◆ | | ▲▲ | | | | | | | | | | 0 24 73/89 23 25 |
| PD Dr. Felizitas Pannier | Privatpraxis | 53123 Bonn | D | ●●● | ◆ | ■ | ▲ | ▲ | ▲ | ▲▲ | | | | | | ✓ | 02 28/92 66 96 10 |
| Prof. Dr. Eberhard Rabe | Privatpraxis | 53123 Bonn | D | ●●● | ◆ | ■ | ▲ | ▲▲ | ▲▲ | | | | | | | | 02 28/92 66 96 10 |
| Dr. Norbert Frings | Capio Mosel-Eifel-Klinik | 56864 Bad Bertrich | GC | ●● | ◆ | | | | ▲▲ | | | | | | | | 0 26 74/94 01 28 |
| Dr. Hendrik Altenkämper | Gemeinschaftspraxis | 58840 Plettenberg | AM | ●● | ◆ | | k. A. | k. A. | k. A. | k. A. | k. A. | k. A. | k. A. | k. A. | k. A. | k. A. | 0 23 91/16 51 |
| Prof. Dr. V. Hach-Wunderle | Gemeinschaftspraxis | 60311 Frankfurt/Main | AN | ●● | ◆◆ | | ▲ | ▲▲ | ▲ | | | | | | | ✓ | 0 69/2 07 07 |
| PD Dr. Eva Valesky | Universitätsklinikum Frankfurt | 60590 Frankfurt/Main | D | ●● | ◆ | | ▲ | ▲ | ▲ | | ▲ | | | | | ✓ | 0 69/63 01 51 18 |
| Prof. Dr. Rupert Bauersachs | Klinikum Darmstadt | 64283 Darmstadt | AN | ●● | ◆◆ | ■ | k. A. | k. A. | k. A. | k. A. | k. A. | k. A. | k. A. | k. A. | k. A. | k. A. | 0 61 51/1 07 44 01 |
| Dr. Dietmar Stenger | Gemeinschaftspraxis | 66740 Saarlouis | D | ●● | ◆◆ | ■ | ▲▲ | ▲▲ | ▲ | ▲▲ | ▲▲ | ▲ | | | | ✓ | 0 68 31/4 64 66 |
| Prof. Dr. Anke Strölin | Universitätsklinikum Tübingen | 72076 Tübingen | D | ●● | ◆ | | k. A. | k. A. | k. A. | k. A. | k. A. | k. A. | k. A. | k. A. | k. A. | k. A. | 0 70 71/2 98 45 74 |
| Dr. Karsten Hartmann | Gemeinschaftspraxis | 79108 Freiburg | D | ●●● | ◆ | | ▲▲ | ▲▲ | ▲▲ | ▲▲ | ▲▲ | | | | | ✓ | 07 61/5 91 98 90 |
| Dr. Ulrike Mager | Gefäßzentrum Promenadeplatz | 80333 München | AN | ●● | ◆ | | k. A. | k. A. | k. A. | k. A. | k. A. | k. A. | k. A. | k. A. | k. A. | k. A. | 0 89/21 26 90 90 |
| Dr. Stephan Guggenbichler | Privatpraxis | 80469 München | AM | ●● | ◆ | | k. A. | k. A. | k. A. | k. A. | k. A. | k. A. | k. A. | k. A. | k. A. | k. A. | 0 89/2 60 71 72 |
| Prof. Dr. Günter Rauh | Gefäßzentrum Mü. Freiheit | 80802 München | AN | ●● | ◆ | | k. A. | k. A. | k. A. | k. A. | k. A. | k. A. | k. A. | k. A. | k. A. | k. A. | 0 89/33 76 66 |
| Dr. Holger Kluess | Praxis | 81543 München | D | ●● | ◆ | | k. A. | k. A. | k. A. | k. A. | k. A. | k. A. | k. A. | k. A. | k. A. | k. A. | 0 89/65 12 65 00 |
| Dr. Franz Xaver Breu | Praxis | 83707 Gmund | AN | ●● | ◆ | | k. A. | k. A. | k. A. | k. A. | k. A. | k. A. | k. A. | k. A. | k. A. | k. A. | 0 80 22/6 61 74 00 |
| Dr. Martin Oswald | Praxis | 86150 Augsburg | CH | ●● | ◆◆ | | k. A. | k. A. | k. A. | k. A. | k. A. | k. A. | k. A. | k. A. | k. A. | k. A. | 08 21/3 32 42 |
| Dr. Thomas Noppeney | MVZ Gefäßmedizin Nürnberg | 90429 Nürnberg | GC | ●●● | ◆ | | ▲ | ▲▲ | ▲ | | ▲▲ | | | | | ✓ | 09 11/27 06 10 |

| | | | | |
|-----------------------|---------------------|--|---|--------------------------------|
| AM = Allgemeinmedizin | D = Dermatologie | ● = von Kollegen empfohlen | ◆ = von Patienten empfohlen | k. A. = keine Angaben |
| AN = Angiologie | GC = Gefäßchirurgie | ●● = häufig von Kollegen empfohlen | ◆◆ = häufig von Patienten empfohlen | ▲ = nimmt Eingriff vor |
| CH = Chirurgie | | ●●● = überdurchschnittlich häufig von Kollegen empfohlen | ■ = publiziert viel | ▲▲ = nimmt Eingriff häufig vor |
| | | | ■● = publiziert überdurchschnittlich viel | ✓ = ja |

Quelle: Munich Inquire Media für FOCUS-Gesundheit – Redaktionsschluss 02/2019

HNO & Augen

| Liste | Seite |
|------------------------|-------|
| Gehörerkrankungen . | 98 |
| Glaukom | 99 |
| Hornhaut- | |
| transplantation | 100 |
| Nebenhöhlen-OP ... | 100 |
| Netzhaut- | |
| erkrankungen | 101 |
| Refraktive Chirurgie & | |
| Katarakt | 102 |
| Strabologie | 103 |

Wenn Augen oder Ohren erkranken, verschließt sich ein Fenster zur Welt. Spezialisten für HNO-Heilkunde und Augenmedizin helfen bei Erkrankungen wie Taubheit, Tinnitus, Makuladegeneration und Fehlsichtigkeit

Enorme Fortschritte machten HNO-Heilkunde und Augenmedizin in den vergangenen Jahrzehnten. Cochlea-Implantate, also elektronische Innenohrprothesen, ermöglichen hochgradig schwerhörigen Menschen und taub geborenen Kindern, an der Welt der Klänge teilzunehmen. Die Augenheilkunde gibt Blinden einen Teil der Sehkraft zurück; Retina-Implantate erlauben die Unterscheidung zwischen Hell und Dunkel. Wer sich von der Brille trennen will, benötigt einen Fachmann für refraktive Chirurgie, der die Brechkraft der Linse per Augenlaser korrigiert. Für all diese Eingriffe sind Spezialisten nötig. Die Datenjournalisten von Munich Inquire Media (MINQ) haben die Top-Experten in Deutschland zusammengestellt und bewertet.

Besser hören

Nur wenige HNO-Ärzte implantieren hörverbessernde Prothesen per mikrochirurgischem Ohringriff. Solche Systeme ermöglichen Gehörlosen, Töne und Geräusche wahrzunehmen. Unsere Liste der Top-Ohrchirurgen nennt das Behandlungsspektrum dieser Spezialisten. Extra gekennzeichnet sind ausgewiesene Tinnitus-Fachleute. Diese bieten innovative Therapien gegen Ohrgeräusche an und entwickeln die Behandlungsmethoden teilweise weiter. Bei den Experten für Netzhauterkrankungen sind die gängigen Eingriffe gelistet sowie zusätzliche Spezialisierungen. Als Extraservice wertete das Recherche-Team die Wartezeiten für einen Termin bei den Spezialisten aus.

Besser sehen

In der Augenheilkunde existieren viele verschiedene Fächer mit hohem Spezialisierungsgrad. Experten für Katarakt (grauen Star) erset-

30 %

der 65-Jährigen leiden an beidseitiger Altersschwerhörigkeit. Bei hochgradiger Ausprägung steigt das Risiko, an Demenz zu erkranken, um das Fünffache an

Quelle: Deutsche Gesellschaft für Hals-Nasen-Ohren-Heilkunde, 2018

zen eine getrübe Linse durch eine klare Kunstvariante. Netzhautspezialisten kümmern sich um Krankheitsbilder wie die altersbedingte Makuladegeneration – ein häufiges Netzhautleiden, das zu schweren Seheinbußen führt. Glaukom-Experten kennen die neuesten Therapien im Kampf gegen den grünen Star.

Fachleute für refraktive Chirurgie beheben Fehlsichtigkeit. Bei einem großen Teil dieser Augenoperationen kommen modernste Lasertechniken wie Lasik oder Femto-Lasik zum Einsatz. Einige Ärzte bieten Finanzierungsmodelle für den Eingriff an. Strabologie-Ärzte korrigieren das Schielen. Das Behandlungsspektrum dieser Top-Spezialisten reicht von Lidkorrektur bis Revisionsoperation.



FOCUS-Ärzteliste

Nach unabhängigen Kriterien ausgewählte Experten für Gehörerkrankungen (Siegel abgebildet), Nebenhöhlen-Operationen, Glaukom, Hornhauttransplantationen. Nur sie sind qualifiziert, das FOCUS-Siegel zu tragen.



Kontrolltermin

Stephan Dazert von der Ruhr-Universität Bochum misst das Hörvermögen seiner kleinen Patientin

»Wir können in jedem Alter wirksame Hilfe gegen Hörminderung bieten«

HNO-ARZT STEFAN DAZERT, 56

Bei einer Kontrolluntersuchung testet Stefan Dazert, wie seine junge Patientin Höreindrücke erkennt. Die neunjährige Lisamarie besitzt ein Cochlea-Implantat, also eine elektronische Hörprothese. Nach OP und Erstanpassung muss dieser kleine Helfer regelmäßig überprüft werden. Die Holzringe auf dem Tisch helfen dabei. Nimmt die Schülerin mithilfe des Hörprozessors über ihrem Ohr die Töne wahr, die ihr der HNO-Arzt vorspielt, legt sie einen weiteren Ring auf den Stapelturm: eine Spielerei, die Kin-

dern den langwierigen Test verkürzt. Cochlea-Implantate bieten taub geborenen Mädchen und Buben die Chance auf eine normale Sprachentwicklung. Aber auch Ältere, die etwa nach einem Hörsturz von Ertaubung bedroht sind, profitieren von den Geräten. „Hören bedeutet soziale Integration. Wer sich aus der Umwelt zurückzieht, weil er keine akustischen Reize mehr empfängt, der trägt ein höheres Demenzrisiko“, sagt der Direktor der HNO-Klinik der Ruhr-Universität Bochum.

in Kooperation mit **MINQ**

Quelle: Munich Inquire Media für FOCUS-Gesundheit – Redaktionsschluss 02/2019

| Arzt | Einrichtung | PLZ/Ort | | | Behandlungsspektrum | | | | | Tel.-Nr. | |
|-------------------------------|---------------------------------|----------------------|------------------------|-------------------------|---------------------|---------|---------------------------|---------------------|----------------------------|----------|---------------------------|
| | | | von Kollegen empfohlen | von Patienten empfohlen | Publikationen | Studien | penetrierende Operationen | Drainage-Implantate | Zyklodestruktive Verfahren | | Wiederholungs-Operationen |
| Prof. Dr. Lutz-E. Pillunat | Universitätsklinikum Dresden | 01307 Dresden | ●●● | ◆◆ | ■ | ★ | ▲ | ▲▲ | ▲▲ | ▲▲ | 03 51/45 81 31 96 |
| Prof. Dr. Carl Erb | Augenklinik Wittenbergplatz | 10787 Berlin | ●●● | ◆◆ | ■ | ★ | ▲▲ | ▲▲ | ▲ | ▲▲ | 0 30/2 36 08 87 90 |
| Prof. Dr. Maren Klemm | Univ.klinikum Hamburg-Eppendorf | 20246 Hamburg | ●● | ◆◆ | ■ | ★★ | ▲▲ | ▲▲ | ▲▲ | ▲▲ | 0 40/7 41 05 31 13 |
| Prof. Dr. Fritz Dannheim | Praxis | 21218 Seevetal | ● | ◆◆ | | ★ | | | | | 0 41 05/63 51 81 |
| Prof. Dr. Reinhard Burk | Klinikum Bielefeld | 33604 Bielefeld | ●●● | ◆ | | k.A. | k.A. | k.A. | k.A. | k.A. | 05 21/9 43 85 00 |
| Prof. Dr. Hagen Thieme | Universitätsklinikum Magdeburg | 39120 Magdeburg | ●● | ◆ | ■ | ★ | ▲ | ▲▲ | ▲ | ▲ | 03 91/6 71 35 71 |
| Prof. Dr. Thomas Dietlein | Universitätsklinikum Köln | 50937 Köln | ●●● | ◆◆ | ■ | | | | | | 02 21/4 78 43 10 |
| PD Dr. Jörg Weber | Praxis | 51063 Köln | ● | ◆ | | ★ | ▲ | | | ▲ | 02 21/61 15 77 |
| Prof. Dr. Norbert Körber | Augenzentrum Köln | 51143 Köln | ●●● | ◆◆ | | | ▲ | | ▲ | ▲ | 0 22 03/10 19 70 |
| Prof. Dr. Esther Hoffmann | Universitätsmedizin Mainz | 55131 Mainz | ●● | ◆◆ | ■ | ★★ | ▲▲ | ▲ | ▲▲ | ▲ | 0 61 31/17 51 50 |
| Prof. Dr. Norbert Pfeiffer | Universitätsmedizin Mainz | 55131 Mainz | ●●● | ◆◆ | ■ | ★★ | ▲▲ | ▲▲ | ▲▲ | ▲▲ | 0 61 31/17 51 50 |
| Prof. Dr. Jens Jordan | Gemeinschaftspraxis | 60596 Frankfurt/Main | ●● | ◆ | ■ | ★ | ▲▲ | ▲ | ▲ | ▲▲ | 0 69/96 23 72 90 |
| Prof. Dr. Holger Mietz | Augenzentrum | 63741 Aschaffenburg | ●● | ◆ | | ★ | ▲ | | ▲ | ▲ | 0 60 21/58 50 40 |
| Prof. Dr. Bernhard Lachenmayr | Praxis und Tagesklinik | 80333 München | ● | ◆◆ | | | ▲▲ | ▲▲ | ▲▲ | ▲▲ | 0 89/2 60 37 91 |
| Prof. Dr. Thomas Klink | Augenklinik Herzog Carl Theodor | 80335 München | ●● | ◆ | ■ | ★★ | ▲▲ | ▲ | ▲ | ▲▲ | 0 89/1 27 09 30 |
| Prof. Dr. Christoph Hirneiß | Praxis | 81377 München | ● | ◆ | ■ | ★ | ▲▲ | ▲▲ | ▲▲ | ▲▲ | 0 89/71 39 39 |
| Prof. Dr. Detlev Spiegel | Gemeinschaftspraxis | 81479 München | ● | ◆ | | | k.A. | k.A. | k.A. | k.A. | 0 89/79 79 63 |

● = von Kollegen empfohlen
 ●● = häufig von Kollegen empfohlen
 ●●● = überdurchschnittlich häufig von Kollegen empfohlen

◆ = von Patienten empfohlen
 ◆◆ = häufig von Patienten empfohlen
 ■ = publiziert viel
 ■■ = publiziert überdurchschnittlich viel

k.A. = keine Angaben
 ★ = macht Studien
 ★★ = macht viele Studien

▲ = nimmt Eingriff vor
 ▲▲ = nimmt Eingriff häufig vor

ANZEIGE



PROF. DR. DR. BERNHARD LACHENMAYR
PD DR. LUKAS REZNICEK
DR. BERNHARD BUCHBERGER*
 * Angestellter Facharzt

FACHÄRZTE FÜR AUGENHEILKUNDE
 PRAXISKLINIK | AMBULANTER OP



Prof. Dr. Dr. B. Lachenmayr



PD Dr. L. Reznicek



Prof. Dr. Dr. B. Lachenmayr, PD Dr. L. Reznicek, Dr. B. Buchberger und Team

Glaukomtherapie

Wir bieten das gesamte therapeutische Spektrum zur Behandlung der verschiedenen Glaukomformen an.

Dies umfasst eine differenzierte medikamentöse Therapie, die diversen Lasermaßnahmen (Laseriridotomie, Selektive Lasertrabekuloplastik SLT, Cyclophotokoagulation, etc.) und die klassische Fistelchirurgie (Trabekulektomie mit/ohne Anwendung von Antimetaboliten), sowie auch die Implantation von künstlichen Drainagesystemen (z.B. Ahmed-Valve oder Baerveldt-Implantate).

Gerade die chirurgische Glaukomtherapie ist ein Schwerpunkt unserer Praxis.

Prof. Lachenmayr blickt auf eine jahrzehntelange einschlägige Erfahrung als ehemaliger Leiter der Glaukomambulanz der Augenklinik der Universität München zurück, sowie einen einjährigen Aufenthalt bei Prof. Dr. S. M. Drance in der Glaukomklinik in Vancouver, B.C., Kanada. Seit über 25 Jahren ist Herr Prof. Lachenmayr in eigener Praxis tätig und betreibt seit über 10 Jahren eine eigene Praxisklinik mit OP.

Seit 2018 unterstützt ihn PD Dr. Reznicek, zuletzt langjähriger Leiter der Glaukomabteilung und erfahrener Kataraktchirurg der Augenklinik der Technischen Universität München, als Partner in der gemeinschaftlichen Praxis.

Bereiche

- Glaukomdiagnostik und -therapie
- Kataraktoperationen
- Laserchirurgie
- Diagnostik und Behandlung von Augenerkrankungen des vorderen und hinteren Augenabschnitts
- Fluoreszenz- und ICG-Angiographie
- Sehschule
- Kontaktlinsen
- Lidchirurgie
- Crosslinking
- Ultraschall



M42/43 (NGC 1976, 1982), „Orionnebel“
 Meade LX 200 3048
 mm f/10, Nikon 810A,
 ISO 5000 20.0 sec,
 29.1.2019

© Prof. Lachenmayr

Besuchen Sie uns gerne auf unserer Website:
www.prof-lachenmayr.de



Prof. Dr. Dr. B. Lachenmayr & PD Dr. L. Reznicek
 Fachärzte für Augenheilkunde
 Ottostraße 17, 80333 München
 Telefon 089 / 260 37 91

in Kooperation mit **MINQ**

Quelle: Munich Inquire Media für FOCUS-Gesundheit – Redaktionsschluss 02/2019

Strablogie

| Arzt | Einrichtung | PLZ/Ort | von Kollegen empfohlen | von Patienten empfohlen | Behandlungsspektrum | | | | | Tel.-Nr. | |
|--------------------------------|--|----------------------|------------------------|-------------------------|---------------------|----------------------|---------------------------------------|----------------------|-----------------------------|----------|--------------------|
| | | | | | Publikationen | Augenmuskelchirurgie | Lidchirurgie / Lidstellungs-korrektur | Revisionsoperationen | Orthoptisten in Einrichtung | | Wartezeit |
| Prof. Dr. Ina Sterker | Universitätsklinikum Leipzig | 04103 Leipzig | ● | ◆ | ■ | k. A. | k. A. | k. A. | k. A. | k. A. | 03 41/9 72 16 50 |
| Prof. Dr. Klaus Rüther | Praxis | 10117 Berlin | ●● | ◆ | ■ | k. A. | k. A. | k. A. | k. A. | k. A. | 0 30/2 29 16 10 |
| Prof. Dr. Daniel J. Salchow | Charité – Universitätsmedizin | 10117 Berlin | ● | ◆ | ■ | k. A. | k. A. | k. A. | k. A. | k. A. | 0 30/4 50 55 40 18 |
| Dr. Birte Neppert | Universitätsklinikum SH, Campus Lübeck | 23538 Lübeck | ● | ◆ | | k. A. | k. A. | k. A. | k. A. | k. A. | 04 51/50 04 39 20 |
| Dr. Christian Kandzia | Universitätsklinikum SH, Campus Kiel | 24105 Kiel | ● | ◆ | | k. A. | k. A. | k. A. | k. A. | k. A. | 04 31/50 02 42 06 |
| Prof. Dr. Michael Gräf | Universitätsklinikum Gießen | 35392 Gießen | ●● | ◆ | | k. A. | k. A. | k. A. | k. A. | k. A. | 06 41/9 94 38 01 |
| Prof. Dr. Birgit Lorenz | Universitätsklinikum Gießen | 35392 Gießen | ●●● | ◆◆ | ■ | ▲▲ | ▲ | ▲ | ✓ | ☺☺ | 06 41/98 54 38 07 |
| Prof. Dr. Michael Schittkowski | Universitätsmedizin Göttingen | 37075 Göttingen | ●● | ◆◆ | ■ | ▲▲ | ▲▲ | ▲▲ | ✓ | ☺☺ | 05 51/3 96 67 89 |
| Prof. Dr. Anja Eckstein | Universitätsklinikum Essen | 45147 Essen | ●● | ◆◆ | ■ | ▲ | ▲▲ | ▲▲ | ✓ | ☺☺☺ | 02 01/7 23 29 07 |
| Prof. Dr. Joachim Esser | Universitätsklinikum Essen | 45147 Essen | ●●● | ◆◆ | ■ | ▲ | ▲ | ▲ | ✓ | ☺☺ | 02 01/7 23 29 07 |
| Dr. Julia Fricke | Universitätsklinikum Köln | 50937 Köln | ●●● | ◆ | ■ | k. A. | k. A. | k. A. | k. A. | k. A. | 02 21/4 78 43 00 |
| Prof. Dr. Antje Neugebauer | Universitätsklinikum Köln | 50937 Köln | ●●● | ◆ | ■ | k. A. | k. A. | k. A. | k. A. | k. A. | 02 21/4 78 43 00 |
| Prof. Dr. Bettina Wabbels | Universitätsklinikum Bonn | 53127 Bonn | ●● | ◆◆ | | ▲ | ▲ | ▲ | ✓ | ☺☺☺ | 02 28/28 71 56 12 |
| Prof. Dr. Susanne Pitz | Bürgerhospital Frankfurt | 60318 Frankfurt/Main | ● | ◆ | | k. A. | k. A. | k. A. | k. A. | k. A. | 0 69/15 00 56 31 |
| PD Dr. Christina Beisse | Universitätsklinikum Heidelberg | 69120 Heidelberg | ●● | ◆ | | k. A. | k. A. | k. A. | k. A. | k. A. | 0 62 21/56 66 04 |
| Prof. Dr. Dorothea Besch | Universitätsklinikum Tübingen | 72076 Tübingen | ●● | ◆ | ■ | k. A. | k. A. | k. A. | k. A. | k. A. | 0 70 71/2 98 86 85 |
| Prof. Dr. Wolf Lagrèze | Universitätsklinikum Freiburg | 79106 Freiburg | ●●● | ◆ | ■ | k. A. | k. A. | k. A. | k. A. | k. A. | 07 61/27 04 00 10 |
| Prof. Dr. Oliver Ehrt | Klinikum der LMU München | 81377 München | ●● | ◆ | | k. A. | k. A. | k. A. | k. A. | k. A. | 0 89/4 40 05 38 11 |
| Dr. Ernst Höfling | Gemeinschaftspraxis | 85521 Ottobrunn | ●● | ◆ | | k. A. | k. A. | k. A. | k. A. | k. A. | 0 89/6 09 39 50 |
| Prof. Dr. Martin Nentwich | Universitätsklinikum Würzburg | 97080 Würzburg | ●● | ◆ | ■ | k. A. | k. A. | k. A. | k. A. | k. A. | 09 31/20 12 04 76 |

Legende siehe Seite I01

ANZEIGE

DER KLARE DURCHBLICK

Das Augenzentrum Lichterfelde West bietet die Operation des grauen Stars mit einer neuartigen Lasertechnik an. Dadurch wird die Operation noch sicherer und schonender. Durch die größere Genauigkeit des Lasers und die Erfahrung aus weit über 4000 Operationen des grauen Stars mit dem Femtosekundenlaser im Augenzentrum Lichterfelde West ist das Einsetzen von speziellen Linsen (multifokalen Linsen, torischen Linsen) noch präziser und führt so mit einer höheren Wahrscheinlichkeit zur Brillenfreiheit.

WO SIE IHRE AUGEN
BEHANDELN LASSEN,
IST EINE FRAGE DES VERTRAUENS.



Dr. med. Dr. rer. nat. P. Kaulen, Prof. Dr. med. D.-T. Pham,
Dr. med. M. Galanski, T. Tamangar, Dr. med. C. Rau,
Dr. med. Y. Ouyang, Dr. med. Chr. Wiemer, Dr. med. M. Heinig



AUGENZENTRUM LICHTERFELDE WEST MVZ

Drakestraße 31/32, 12205 Berlin
Telefon 030 8333331
Info-Hotline 030 84309176
www.augen-berlin.de











Hormone & Stoffwechsel

| Liste | Seite |
|--|-------|
| Diabetes | 104 |
| Endokrinologie | 105 |
| Fettstoffwechsel ... | 106 |
| Schilddrüsen- chirurgie | 107 |

Ein hochkomplexes hormonelles System steuert die Funktionen unseres Körpers. Gerät dieses aus dem Gleichgewicht, entstehen schwerwiegende Krankheiten. Hier finden Sie die Top-Ärzte, die auf Hormone und Stoffwechsel spezialisiert sind

Hormone steuern zahlreiche Funktionen unseres Körpers: die Fruchtbarkeit, den Wasserhaushalt oder den Blutzuckerspiegel. Schilddrüse, Bauchspeicheldrüse, Nebennieren, Hirnanhangsdrüse, Eierstöcke und Hoden produzieren die Botenstoffe und geben sie ins Blut ab. Ist das sensible Gleichgewicht im Hormonsystem gestört, entstehen Krankheiten wie Diabetes oder Unfruchtbarkeit. Zu hohe Werte bei Cholesterin oder anderen Blutfetten können Herzinfarkte oder Schlaganfälle verursachen. Eine häufige Erkrankung sind Fehlfunktionen der Schilddrüse. Im Auftrag von FOCUS haben Datenjournalisten die Top-Experten für Hormon- und Stoffwechselstörungen recherchiert. Diese genießen unter Kollegen einen exzellenten Ruf. Ärzte anderer Fachrichtungen überweisen ihre Patienten an sie.

Spezialisierte Kenntnisse

Diabetes ist nicht gleich Diabetes. Daher unterscheidet die Liste, ob die Experten auf Typ-1- oder Typ-2-Diabetes oder auf Diabetes in der Schwangerschaft spezialisiert sind. Mediziner, die eine Insulinpumpentherapie durchführen, erhielten Pluspunkte in der Bewertung. Bei Diabetes entscheidet die Aufklärung des Patienten über den Therapieerfolg mit. Die gelisteten Top-Mediziner arbeiten mit Diabetes-Beratern und -Assistenten zusammen und bieten Schulungen an.

Die Experten für Fettstoffwechsel kommen aus unterschiedlichen Fachrichtungen und decken verschiedene Behandlungsspektren ab. Welche zusätzlichen Spezialisierungen die Top-Ärzte haben, ist ebenfalls in den Listen aufgeführt.

Umfassende Erfahrung

Hormonstörungen können unspezifische Beschwerden auslösen. Es dauert oft lange, bis die richtige Diagnose gestellt ist. Die gelisteten Endokrinologen (Hormonexperten) besitzen alleamt große Erfahrung in der Diagnose und Behandlung hormonell bedingter Erkrankungen. Patienten, die bereits wissen, welches ihrer hormonproduzierenden Organe erkrankt ist, können der Liste entnehmen, ob der Experte spezialisiert ist, zum Beispiel auf Schilddrüse, Hirnanhangsdrüse (Hypophyse) oder Nebennieren.

Die Schilddrüsenchirurgen legten ihre Fallzahlen offen. Nur jene mit viel Erfahrung wurden gelistet. Pluspunkte erhielten Mediziner, die auch die sehr kleine Nebenschilddrüse operieren. Die Top-Ärzte verfügen in ihren Praxen und Kliniken über eine hervorragende Ausstattung mit modernen endoskopischen Geräten.

12 Mio.

Diabetes-Patienten wird es 2040 in Deutschland geben, berechnete das Diabetes Zentrum. Derzeit leiden rund sieben Millionen Menschen an der Stoffwechselstörung

Quelle: Diabetes Zentrum Düsseldorf/RKI, 2019



FOCUS-Ärzteliste

Nach unabhängigen Kriterien ausgewählte Experten für Diabetes (Siegel abgebildet), Endokrinologie, Fettstoffwechsel und Schilddrüsenchirurgie. Nur sie sind qualifiziert, das FOCUS-Siegel zu tragen.

Besprechung
Monika Kellerer (l.)
vom Marienhospital
Stuttgart während
der Sprechstunde
mit einer Diabetes-
Patientin

»Wir benötigen intelligente neue Wege bei der Versorgung von Diabetikern«

DIABETOLOGIN MONIKA KELLERER, 58

Die Digitalisierung verändert das Leben von Typ-1-Diabetikern. Neue Geräte messen rund um die Uhr den Zuckerspiegel und liefern täglich Hunderte Daten, die interpretiert werden müssen. Die Diabetologin Monika Kellerer vom Marienhospital Stuttgart nimmt sich Zeit, um mit ihren Patienten den Verlauf der Glukosewerte zu besprechen. In der abgebildeten Situation hat die Patientin Fragen zur Bedienung der Insulinpumpe. „Als Partner der zunehmend digital vernetzten Patienten sind wir Ärzte gefordert“, sagt Kellerer. So lassen sich

die Vorteile der neuen Technik voll nutzen. Unterzuckerungen treten seltener auf, die Insulintherapie lässt sich besser individuell anpassen. Doch treibt Kellerer die Versorgungslage um, erst recht seit sie am 1. Juni Präsidentin der Deutschen Diabetes Gesellschaft wurde. Die Zahl von Menschen mit Diabetes steigt, zugleich sinkt die Zahl der stationären Diabetes-Einrichtungen. „Wir sind gefordert, intelligente neue Wege für die Versorgung zu finden“, sagt sie. Dabei denkt sie auch an die Möglichkeiten der Telemedizin.

in Kooperation mit **MINQ**

Quelle: Munich Inquire Media für FOCUS-Gesundheit – Redaktionsschluss 02/2019

| Arzt | Einrichtung | PLZ/Ort | von Kollegen empfohlen | von Patienten empfohlen | Publikationen | Behandlungsspektrum | | | | Tel.-Nr. |
|------------------------------------|--|----------------------|------------------------|-------------------------|---------------|--------------------------|------------------------|-------------------------|-------------|--------------------|
| | | | | | | Schilddrüsenerkrankungen | Hypophysenerkrankungen | Nebennierenerkrankungen | Wartezimmer | |
| Prof. Dr. Stefan Richard Bornstein | Universitätsklinikum Dresden | 01307 Dresden | ●● | ◆◆ | ■ | | | ▲ | ⊗⊗ | 03 51/4 58 59 55 |
| Prof. Dr. Lorenz Hofbauer | Universitätsklinikum Dresden | 01307 Dresden | ● | ◆ | ■ | ▲▲ | ▲▲ | ▲▲ | ⊗⊗ | 03 51/4 58 31 73 |
| Prof. Dr. Sven Diederich | Medicover Berlin-Mitte MVZ | 10117 Berlin | ● | ◆ | | ▲ | ▲ | ▲▲ | ⊗⊗ | 0 30/20 63 30 00 |
| Prof. Dr. Christian Strasburger | Charité – Universitätsmedizin | 10117 Berlin | ●● | ◆ | ■ | ▲ | ▲ | ▲ | ⊗⊗ | 0 30/4 50 51 41 52 |
| Prof. Dr. Marcus Quinkler | Praxis | 10627 Berlin | ●●● | ◆◆ | ■ | k. A. | k. A. | k. A. | k. A. | 0 30/2 13 20 04 |
| Prof. Dr. Holger S. Willenberg | Universitätsmedizin Rostock | 18057 Rostock | ●● | ◆◆ | ■ | | | | ⊗⊗ | 03 81/4 94 75 21 |
| Prof. Dr. Stephan Petersenn | Praxis | 22587 Hamburg | ●● | ◆◆ | ■ | ▲▲ | ▲▲ | ▲▲ | ⊗⊗ | 0 40/40 18 66 12 |
| Prof. Dr. Sebastian Schmid | Universitätsklinikum SH, Campus Lübeck | 23538 Lübeck | ●● | ◆◆ | ■ | ▲ | ▲ | ▲ | ⊗ | 04 51/50 04 41 60 |
| Dr. Michael Droste | Medicover Oldenburg MVZ | 26122 Oldenburg | ●● | ◆ | | ▲▲ | ▲▲ | ▲ | ⊗⊗ | 04 41/21 84 60 |
| PD Dr. Joachim Feldkamp | Klinikum Bielefeld | 33604 Bielefeld | ●●● | ◆◆ | ■ | ▲▲ | ▲▲ | ▲▲ | ⊗⊗ | 05 21/5 81 35 01 |
| Prof. Dr. Heide Siggelkow | Endokrinologikum Göttingen | 37075 Göttingen | ●● | ◆ | | k. A. | k. A. | k. A. | k. A. | 05 51/6 33 74 60 |
| Prof. Dr. Matthias Schott | Universitätsklinikum Düsseldorf | 40225 Düsseldorf | ●● | ◆ | ■ | ▲▲ | ▲ | ▲ | ⊗⊗ | 02 11/8 11 64 43 |
| PD Dr. Susanne Hahn | MVZ Limbach Wuppertal | 42349 Wuppertal | ● | ◆◆ | | k. A. | k. A. | k. A. | k. A. | 02 02/45 01 06 |
| Prof. Dr. Dagmar Führer | Universitätsklinikum Essen | 45147 Essen | ●●● | ◆◆ | ■ | k. A. | k. A. | k. A. | k. A. | 02 01/7 23 64 01 |
| Prof. Dr. Matthias M. Weber | Universitätsmedizin Mainz | 55131 Mainz | ● | ◆◆ | ■ | ▲▲ | ▲ | ▲▲ | ⊗⊗ | 0 61 31/17 72 60 |
| Dr. Reinhard Santen | Gemeinschaftspraxis | 60329 Frankfurt/Main | ●● | ◆◆ | | ▲▲ | ▲ | ▲▲ | | 0 69/2 57 86 80 |
| Prof. Dr. Klaus Badenhoop | Universitätsklinikum Frankfurt | 60590 Frankfurt/Main | ● | ◆ | ■ | ▲ | ▲ | ▲ | ⊗ | 0 69/63 01 53 96 |
| Prof. Dr. Jörg Bojunga | Universitätsklinikum Frankfurt | 60590 Frankfurt/Main | ●● | ◆◆ | ■ | k. A. | k. A. | k. A. | k. A. | 0 69/63 01 51 22 |

Der richtige Arzt – einen Klick entfernt.

Einfach, schnell und überall den passenden Mediziner finden.

Die FOCUS-GESUNDHEIT Arztsuche umfasst rund 280.000 Ärzte in Deutschland aus allen Fachgebieten und die von der Redaktion empfohlenen Top-Mediziner – auch in Ihrer Nähe.

Vertrauen Sie bei Ihrer Suche auf fachkundige Empfehlungen von Ärzten und auf die Recherche der FOCUS-GESUNDHEIT-Redaktion.

Website und kostenlose App: focus-arztsuche.de



**JETZT MIT
EXPERTEN-RAT:
ÄRZTE
EMPFEHLEN
ÄRZTE**

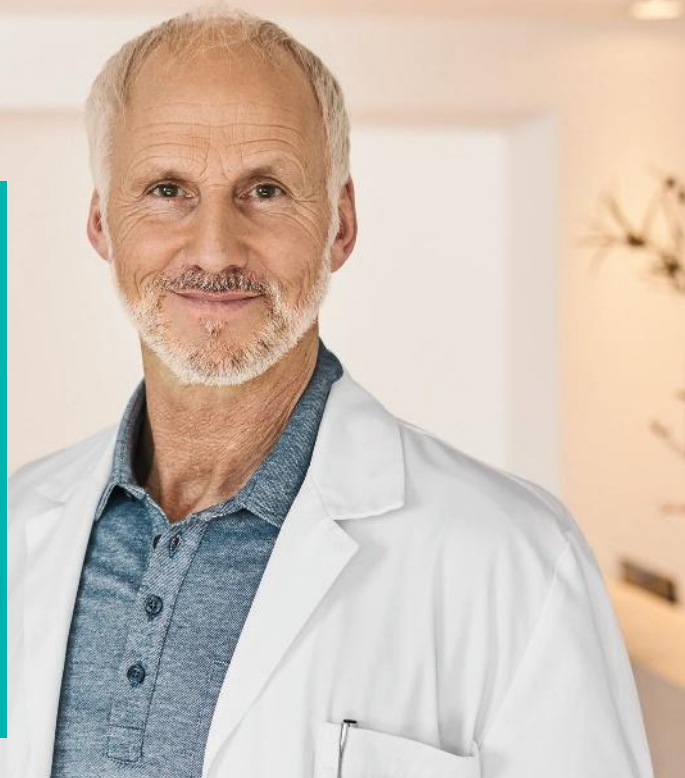

**FOCUS GESUNDHEIT
ARZTSUCHE**



in Kooperation mit **TMINQ**

Endokrinologie

Table with columns: Arzt, Einrichtung, PLZ/Ort, von Kollegen empfohlen, von Patienten empfohlen, Publikationen, Behandlungsspektrum (Schilddrüsenerkrankungen, Hypophysenerkrankungen, Nebennierenkrankungen), and Tel.-Nr. Rows include Dr. Cornelia Jaursch-Hancke, Dr. Bettina Stamm, Prof. Dr. Friedhelm Raue, Prof. Dr. Martin Reincke, Prof. Dr. Christine Spitzweg, Prof. Dr. Günter Karl Stalla, Prof. Dr. Christof Schöfl, Prof. Dr. Martin Fassnacht, and Prof. Dr. Stefanie Hahner.

Fettstoffwechsel

Table with columns: Arzt, Einrichtung, PLZ/Ort, EN, IM, AF, AM, Fachrichtung, von Kollegen empfohlen, von Patienten empfohlen, Publikationen, Studien, Behandlungsspektrum (familiäre Hypercholesterinämie, gemischte Hyperlipoproteinämie, schwere Hypertriglyzeridämie, Lipoprotein-(a)-Erhöhungen, seltene Störungen/Chylomikronämie), and Tel.-Nr. Rows include Prof. Dr. Ulrich Julius, Dr. Ulrike Schatz, Prof. Dr. Ulrich Laufs, Prof. Dr. Joachim Thiery, Prof. Dr. Oliver Weingärtner, Dr. Ursula Kassner, Prof. Dr. Ulf Landmesser, Prof. Dr. E. Steinhagen-Thiessen, Prof. Dr. Martin Merkel, Prof. Dr. Frank Ulrich Beil, Prof. Dr. Gerald Klose, Dr. Holger Leitolf, Dr. Klaus-Peter Mellwig, Prof. Dr. Jürgen Schäfer, PD Dr. Volker Schettler, Dr. Britta Otte, Prof. Dr. Ioanna Gouni-Berthold, Prof. Dr. Dirk Müller-Wieland, Prof. Dr. Peter Grützner, Prof. Dr. Andreas Hamann, Prof. Dr. Winfried März, Prof. Dr. Karl Winkler, Prof. Dr. Wolfgang Koenig, Prof. Dr. Klaus Parhofer, Dr. Anja Vogt, and Prof. Dr. Christoph Wanner.

- A = Angiologie
AF = andere Fachrichtung
AM = Allgemeinmedizin
EN = Endokrinologie und Diabetologie

- G = Geriatrie
GE = Gastroenterologie
IM = Innere Medizin
K = Kardiologie
NE = Nephrologie

- = von Kollegen empfohlen
•• = häufig von Kollegen empfohlen
••• = überdurchschnittlich häufig von Kollegen empfohlen
♦ = von Patienten empfohlen
♦♦ = häufig von Patienten empfohlen

- ★ = macht Studien
★★ = macht viele Studien
k. A. = keine Angaben
▲ = nimmt Eingriff vor
▲▲ = nimmt Eingriff häufig vor

- = publiziert viel
■ ■ = publiziert überdurchschnittlich viel
⊖ = bis 2 Wochen
⊖⊖ = 3 Wochen bis 2 Monate
⊖⊖⊖ = länger als 2 Monate

in Kooperation mit **MINQ**

von Kollegen empfohlen
 von Patienten empfohlen
 Publikationen
 Knotenstruma
 Schilddrüsenkarzinome
 Hyperparathyreoidismus
 Thyreoidektomie
 endoskopische/roboter-
 assistierte Operationen

| Schilddrüsenchirurgie | | | Behandlungsspektrum | | | | | | | Tel.-Nr. | |
|--------------------------------|--|----------------------|---------------------|----|---|----|----|----|----|--------------------|--------------------|
| Arzt | Einrichtung | PLZ/Ort | | | | | | | | | |
| Dr. Rolf Ringelband | Krankenhaus St. Joseph-Stift Dresden | 01307 Dresden | ● | ◆ | ■ | ▲ | ▲ | ▲ | ▲ | 03 51/44 40 22 73 | |
| Prof. Dr. Nada Rayes | Universitätsklinikum Leipzig | 04103 Leipzig | ● | ◆◆ | ■ | ▲ | ▲ | ▲▲ | ▲ | 03 41/9 71 72 00 | |
| Prof. Dr. Kerstin Lorenz | Universitätsklinikum Halle | 06120 Halle (Saale) | ●● | ◆◆ | ■ | ▲ | ▲▲ | ▲ | ▲▲ | 03 45/5 57 25 23 | |
| Prof. Dr. Peter Goretzki | Charité – Universitätsmedizin | 10117 Berlin | ●●● | ◆◆ | ■ | ▲ | ▲▲ | ▲▲ | ▲▲ | 0 30/4 50 52 20 22 | |
| Dr. Hannelore Heidemann | Vivantes Humboldt-Klinikum Berlin | 13509 Berlin | ● | ◆◆ | | ▲▲ | ▲▲ | ▲ | ▲ | 0 30/1 30 12 13 50 | |
| Prof. Dr. Thomas Steinmüller | DRK Kliniken Berlin Westend | 14050 Berlin | ●●● | ◆◆ | ■ | ▲▲ | ▲ | ▲▲ | ▲▲ | 0 30/30 35 42 05 | |
| Prof. Dr. Jochen Kußmann | Schön Klinik Hamburg Eilbek | 22081 Hamburg | ●●● | ◆ | | ▲ | ▲▲ | ▲▲ | ▲▲ | 0 40/20 92 71 01 | |
| Prof. Dr. Georg F.W. Scheumann | Medizinische Hochschule Hannover | 30625 Hannover | ●● | ◆◆ | | ▲ | ▲▲ | ▲▲ | ▲▲ | 05 11/5 32 65 34 | |
| Prof. Dr. Detlef K. Bartsch | Universitätsklinikum Marburg | 35043 Marburg | ●● | ◆ | ■ | ▲ | ▲ | ▲ | ▲▲ | 0 64 21/5 86 64 41 | |
| Prof. Dr. Katharina Holzer | Universitätsklinikum Marburg | 35043 Marburg | ●● | ◆◆ | ■ | ▲ | ▲ | ▲ | ▲ | 0 64 21/5 86 64 43 | |
| Dr. Jochen Schabram | Asklepios Klinik Lich | 35423 Lich | ●● | ◆◆ | | ▲▲ | ▲▲ | ▲ | ▲▲ | 0 64 04/8 12 50 | |
| Prof. Dr. Cornelia Dotzenrath | Helios Universitätsklinikum Wuppertal | 42283 Wuppertal | ●●● | ◆◆ | ■ | ▲ | ▲▲ | ▲ | ▲▲ | 02 02/8 96 27 42 | |
| Prof. Dr. Henning Dralle | Universitätsklinikum Essen | 45147 Essen | ●● | ◆◆ | ■ | | | | | 02 01/7 23 11 01 | |
| Prof. Dr. Dietmar Simon | Ev. Krankenhaus Bethesda | 47053 Duisburg | ●●● | ◆◆ | | ▲▲ | ▲▲ | ▲ | ▲▲ | ▲▲ | 02 03/60 08 11 51 |
| Prof. Dr. Matthias Hoffmann | Raphaelsklinik Münster | 48143 Münster | ● | ◆◆ | ■ | ▲ | ▲ | ▲ | ▲ | 02 51/50 07 23 21 | |
| Prof. Dr. Christoph Nies | Niels-Stensen-Kliniken, Marienhospital | 49074 Osnabrück | ●● | ◆◆ | ■ | ▲ | ▲ | ▲▲ | ▲ | 05 41/3 26 42 52 | |
| Prof. Dr. Thomas J. Musholt | Universitätsmedizin Mainz | 55131 Mainz | ●● | ◆◆ | ■ | ▲ | ▲▲ | ▲▲ | ▲▲ | 0 61 31/17 20 44 | |
| Prof. Dr. Theresia Weber | Katholisches Klinikum Mainz | 55131 Mainz | ●● | ◆◆ | ■ | ▲ | ▲▲ | ▲ | ▲▲ | ▲ | 0 61 31/5 75 12 36 |
| Prof. Dr. Wolfgang Timmermann | Allgemeines Krankenhaus Hagen | 58095 Hagen | ●● | ◆ | | ▲ | ▲ | ▲ | ▲ | 0 23 31/2 01 20 64 | |
| Dr. Christian Vorländer | Bürgerhospital Frankfurt | 60318 Frankfurt/Main | ●●● | ◆◆ | | ▲▲ | ▲ | ▲ | ▲▲ | 0 69/1 50 04 11 | |
| Prof. Dr. Andreas Zielke | Diakonie-Klinikum Stuttgart | 70176 Stuttgart | ●● | ◆◆ | | ▲ | ▲ | ▲ | ▲ | 07 11/9 91 33 01 | |
| Prof. Dr. Oliver Thomusch | Universitätsklinikum Freiburg | 79106 Freiburg | ● | ◆ | ■ | ▲ | ▲ | ▲ | ▲▲ | ▲▲ | 07 61/27 09 04 90 |
| Prof. Dr. Tomas F. Hoffmann | Maria-Theresia-Klinik München | 80336 München | ● | ◆◆ | | ▲ | ▲ | ▲ | ▲▲ | ▲ | 0 89/7 20 73 25 |
| Prof. Dr. Heinrich Fürst | Krankenhaus Martha-Maria München | 81479 München | ●● | ◆◆ | | ▲▲ | ▲▲ | ▲ | ▲▲ | ▲▲ | 0 89/7 27 62 24 |
| Prof. Dr. Ayman Agha | München Klinik Bogenhausen | 81925 München | ●● | ◆◆ | ■ | ▲ | ▲ | ▲ | ▲▲ | ▲ | 0 89/92 70 20 11 |
| Prof. Dr. Arnold Trupka | Klinikum Starnberg | 82319 Starnberg | ●●● | ◆◆ | | ▲▲ | ▲ | ▲▲ | ▲▲ | ▲▲ | 0 81 51/18 22 70 |

Quelle: Munich Inquire Media für FOCUS-Gesundheit – Redaktionsschluss 02/2019

| | | | |
|--|-------------------------------------|--|--------------------------------|
| ● = von Kollegen empfohlen | ◆ = von Patienten empfohlen | ■ = publiziert viel | ▲ = nimmt Eingriff vor |
| ●● = häufig von Kollegen empfohlen | ◆◆ = häufig von Patienten empfohlen | ■ ■ = publiziert überdurchschnittlich viel | ▲▲ = nimmt Eingriff häufig vor |
| ●●● = überdurchschnittlich häufig von Kollegen empfohlen | | | |

Kinder

| Liste | Seite |
|---------------------------------|-------|
| Kinderdiabetologie . . . | 112 |
| Interventionelle | |
| Kinderkardiologie . . . | 113 |
| Kinderherzchirurgie | 113 |
| Kinderorthopädie . . . | 114 |
| Kinder- | |
| zahnheilkunde | 115 |

Diabetes, Herzfehler, Milchzähne – spezialisierte Kinderärzte verstehen nicht nur viel von der Krankheit, sondern auch von den Bedürfnissen ihrer kleinen Patienten. Gerade bei chronischen Erkrankungen ist eine verständnisvolle Rundum-Betreuung wichtig für den Behandlungserfolg

Kinder sind keine Patienten in klein. Sie brauchen Spezialisten, die ihre körperlichen und sozialen Bedürfnisse kennen, Verständnis für ihre psychische Entwicklung mitbringen und gern mit jungen Menschen arbeiten. Vor allem bei Kindern mit chronischen Erkrankungen entwickelt sich der betreuende Arzt zu einer wichtigen Bezugsperson. Im Auftrag von FOCUS-Gesundheit haben Rechercheure von Munich Inquire Media (MINQ) Top-Ärzte aufgelistet, die auf die Behandlung von Kindern mit Diabetes, Herzerkrankungen oder Knochenproblemen spezialisiert sind. Zudem finden Sie eine Liste der Top-Kinderzahnärzte.

Stark im Team

In den führenden Kinderherzzentren bilden Chirurgie und Kardiologie eine Einheit. Als ein Kriterium für die FOCUS-Auswahl ist berücksichtigt, ob bei den Maßnahmen des Kardiologen ein Chirurg jederzeit greifbar ist und ein Notfallmanagement existiert. Die Überlebenschancen von Kindern mit angeborenen Herzfehlern haben sich enorm verbessert. Die Listen berücksichtigen, ob die Kardiologen diese Patientengruppe behandeln. Bei den Chirurgen ist aufgeführt, ob sie klappenerhaltende Rekonstruktionen durchführen. Diese Behandlungsmethode gilt als bessere Lösung, da die Klappen mitwachsen können.

Auch im Bereich des Kinderdiabetes setzen Top-Mediziner auf Teamarbeit. In die Betreuung sind neben dem Arzt Diabetes-Berater, Ernährungsexperten und häufig auch Psychologen eingebunden. Welche Schulungen die Spezialisten anbieten und auf welchen Diabetes-Typ sie spezialisiert sind, führen die Listen auf.

30 000

Kinder und Jugendliche bis 19 Jahre sind Typ-1-Diabetiker. Geschätzt 5000 leiden am sogenannten Alterszucker, dem Typ-2-Diabetes

Quelle: Deutsche Diabetes Hilfe

Spezielle Kenntnisse und Erfahrung

Kinderzahnärzte sollten zumindest eine Fortbildung der Fachgesellschaft belegt haben. Einige wenige Universitäten bieten auch Masterstudiengänge für Kinderzahnheilkunde an. In die Liste der führenden Kinderzahnärzte fanden nur jene Aufnahme, die sich entsprechend weitergebildet haben. Auf welche Problemstellungen der Arzt spezialisiert ist, etwa auf die sogenannten Kreidezähne, und ob er zusätzlich eine Hypnose-Ausbildung absolviert hat, steht in den Listen.

Bei den Top-Kinderorthopäden ist das Behandlungsspektrum aufgeführt. Die Orthopäden haben ihre Fallzahlen offengelegt. Nur jene mit viel Erfahrung sind berücksichtigt.



FOCUS-Ärzteliste

Nach unabhängigen Kriterien ausgewählte Experten für Kinderzahnheilkunde (Siegel abgebildet), Kinderdiabetologie, Kinderherzchirurgie, Kinderkardiologie und Kinderorthopädie. Nur sie sind qualifiziert, das FOCUS-Siegel zu tragen.



Helfer aus Plüsch

Kinderzahnarzt
Christian Splieth von der
Universität Greifswald
demonstriert mit Hase und
Bürste, wie die kleine Patientin
ihre Zähne putzen soll

»Es ist normal, dass Kinder Angst vor dem Zahnarzt haben«

KINDERZAHNARZT CHRISTIAN SPLIETH, 55

Der Hase Bunny hilft, das Eis zu brechen. An dem Plüschtier demonstriert Christian Splieth von der Universität Greifswald mit einer überdimensionierten Zahnbürste, wie die tägliche Zahnpflege aussehen soll. Die muntere Prophylaxe-Schulung macht der Kinderzahnarzt selbst, denn sie bietet zudem eine Chance, das Vertrauen der kleinen Patientin zu gewinnen. „Es ist normal, dass Kinder vor der Behandlung erst einmal Angst haben. Schließlich dringe ich mit waffenähnlichen Geräten in den Mund ein“,

sagt Splieth. Verständnis für die kindliche Psyche und Spezialkenntnisse über das Milchzahngewebis sind unabdingbare Voraussetzungen für einen Kinderzahnarzt. Beides vermittele das klassische Zahnheilkunde-Studium allerdings kaum, kritisiert Splieth. Daher setzt sich der 55-Jährige für die Einführung einer akademischen Zusatzausbildung ein, die zum Kinderzahnarzt qualifiziert. Ein ausführliches Interview mit Christian Splieth finden Sie online: www.focus-arztsuche.de/interview2.

in Kooperation mit **MINQ**

Interventionelle Kinderkardiologie

| Arzt | Einrichtung | PLZ/Ort | von Kollegen empfohlen | von Patienten empfohlen | Publikationen | Behandlungsspektrum | | | | | | | Tel.-Nr. |
|----------------------------------|---------------------------------|--------------------|------------------------|-------------------------|---------------|----------------------------------|-------------------|-------------------------------|-------------------------------|--------------------|---|---------------------------------|--------------------|
| | | | | | | Ballondilatation von Herzklappen | Herzklappenersatz | Stentung von Gefäßverengungen | Verschluss von Septumdefekten | Katheterablationen | Implantation von Schrittmachern/Defibrillatoren | Behandlung von EMAR*- Patienten | |
| Prof. Dr. Ingo Dähnert | Herzzentrum Leipzig | 04289 Leipzig | •• | ◆ | ■ | ▲ | ▲ | ▲ | ▲ | ▲ | ✓ | ⊕⊕ | 03 41/8 65 10 36 |
| Prof. Dr. Felix Berger | Deutsches Herzzentrum Berlin | 13353 Berlin | ••• | ◆ | ■ | k. A. | k. A. | k. A. | k. A. | k. A. | k. A. | k. A. | 0 30/45 93 28 00 |
| Prof. Dr. Rainer Kozlik-Feldmann | Univ. Herzzentrum Hamburg | 20246 Hamburg | • | ◆ | ■ | k. A. | k. A. | k. A. | k. A. | k. A. | k. A. | k. A. | 0 40/7 41 05 37 18 |
| Prof. Dr. Anselm Uebing | Univ.klinikum SH, Campus Kiel | 24105 Kiel | • | ◆ | ■ | k. A. | k. A. | k. A. | k. A. | k. A. | k. A. | k. A. | 04 31/50 02 56 02 |
| Prof. Dr. Philipp Beerbaum | Medizin. Hochschule Hannover | 30625 Hannover | •• | ◆ | ■ | k. A. | k. A. | k. A. | k. A. | k. A. | k. A. | k. A. | 05 11/5 32 67 51 |
| Prof. Dr. Christian Jux | Universitätsklinikum Gießen | 35392 Gießen | ••• | ◆ | ■ | ▲ | ▲ | ▲ | ▲ | | ✓ | ⊕⊕ | 06 41/98 54 34 61 |
| Prof. Dr. Thomas Paul | Universitätsmedizin Göttingen | 37075 Göttingen | •• | ◆ | ■ | k. A. | k. A. | k. A. | k. A. | k. A. | k. A. | k. A. | 05 51/3 96 62 03 |
| Prof. Dr. Martin Schneider | Asklepios Klinik Sankt Augustin | 53757 St. Augustin | ••• | ◆ | ■ | ▲ | ▲ | ▲ | ▲ | ▲ | ✓ | ⊕ | 0 22 41/24 96 51 |
| Prof. Dr. Hashim Abdul-Khalik | Univ.klinikum des Saarlandes | 66421 Homburg | • | ◆ | ■ | k. A. | k. A. | k. A. | k. A. | k. A. | k. A. | k. A. | 0 68 41/1 62 83 06 |
| Prof. Dr. Matthias Gorenflo | Universitätsklinikum Heidelberg | 69120 Heidelberg | • | ◆ | ■ | k. A. | k. A. | k. A. | k. A. | k. A. | k. A. | k. A. | 0 62 21/56 46 06 |
| Dr. Frank Uhlemann | Klinikum Stuttgart | 70174 Stuttgart | • | ◆ | ■ | k. A. | k. A. | k. A. | k. A. | k. A. | k. A. | k. A. | 07 11/27 87 24 41 |
| Prof. Dr. Michael Hofbeck | Universitätsklinikum Tübingen | 72076 Tübingen | • | ◆ | ■ | k. A. | k. A. | k. A. | k. A. | k. A. | k. A. | k. A. | 0 70 71/2 98 47 51 |
| Prof. Dr. Brigitte Stiller | Universitätsklinikum Freiburg | 79106 Freiburg | •• | ◆ | ■ | ▲ | ▲ | ▲ | ▲ | | ✓ | ⊕ | 07 61/27 04 32 30 |
| Prof. Dr. Peter Ewert | Dt. Herzzentrum München | 80636 München | ••• | ◆ | ■ | k. A. | k. A. | k. A. | k. A. | k. A. | k. A. | k. A. | 0 89/12 18 30 11 |
| Prof. Dr. Nikolaus Haas | Klinikum der LMU München | 81377 München | •• | ◆ | ■ | ▲ | ▲ | ▲ | ▲ | | ✓ | ⊕ | 0 89/4 40 07 39 41 |
| Prof. Dr. Sven Dittrich | Universitätsklinikum Erlangen | 91054 Erlangen | ••• | ◆ | ■ | ▲ | ▲ | ▲ | ▲ | ▲ | ✓ | ⊕ | 0 91 31/8 53 37 50 |

*Erwachsene mit angeborenen Herzfehlern

Kinderherzchirurgie

| Arzt | Einrichtung | PLZ/Ort | von Kollegen empfohlen | von Patienten empfohlen | Publikationen | Behandlungsspektrum | | | | | | | Tel.-Nr. |
|-------------------------------|-------------------------------------|----------------------|------------------------|-------------------------|---------------|----------------------|-------------------------------|---------------------------------|-----------------------------|-----------------------|-----------------------|---------------------|--------------------|
| | | | | | | Aortenisthmusstenose | Verschluss von Septumdefekten | Korrektur der Fallot-Tetralogie | arterielle Switch-Operation | Norwood-OP bei HLHS** | Kunstherzimplantation | Herztransplantation | |
| Prof. Dr. Martin Kostelka | Herzzentrum Leipzig – Univ.klinikum | 04289 Leipzig | •• | ◆ | ■ | ▲▲ | ▲▲ | ▲▲ | ▲ | ▲▲ | ▲ | ⊕ | 03 41/8 65 14 17 |
| Prof. Dr. Joachim Photiadis | Deutsches Herzzentrum | 13353 Berlin | ••• | ◆ | ■ | | | | | | | ⊕⊕⊕ | 0 30/45 93 34 01 |
| Dr. Jens Scheewe | Univ.klinikum SH, Campus Kiel | 24105 Kiel | •• | ◆ | ■ | ▲ | | | | | | ⊕ | 04 31/50 02 56 02 |
| Dr. Alexander Horke | Medizinische Hochschule | 30625 Hannover | • | ◆ | ■ | k. A. | k. A. | k. A. | k. A. | k. A. | k. A. | k. A. | 05 11/5 32 98 29 |
| Dr. Eugen Sandica | Herz- und Diabeteszentrum NRW | 32545 B. Oeynhausen | •• | ◆ | ■ | k. A. | k. A. | k. A. | k. A. | k. A. | k. A. | k. A. | 0 57 31/97 23 28 |
| Prof. Dr. Hakan Akintürk | Universitätsklinikum Gießen | 35392 Gießen | ••• | ◆ | ■ | | | | | | ▲ | | 06 41/98 54 64 99 |
| Prof. Dr. Edward Malec | Universitätsklinikum Münster | 48149 Münster | • | ◆ | ■ | ▲▲ | ▲▲ | ▲▲ | ▲▲ | ▲▲ | ▲ | ⊕ | 02 51/8 34 61 02 |
| Prof. Dr. Boulos Asfour | Asklepios Klinik Sankt Augustin | 53757 Sankt Augustin | ••• | ◆ | ■ | ▲▲ | ▲▲ | ▲▲ | ▲▲ | ▲▲ | ▲ | ⊕ | 0 22 41/24 96 01 |
| Prof. Dr. Tsvetomir Loukanov | Universitätsklinikum Heidelberg | 69120 Heidelberg | •• | ◆ | ■ | k. A. | k. A. | k. A. | k. A. | k. A. | k. A. | | 0 62 21/56 62 72 |
| Prof. Dr. Christian Schlensak | Universitätsklinikum Tübingen | 72076 Tübingen | • | ◆ | ■ | ▲ | | | | | | ⊕ | 0 70 71/2 98 66 38 |
| Prof. Dr. Jürgen Hörer | Deutsches Herzzentrum | 80636 München | •• | ◆ | ■ | k. A. | k. A. | k. A. | k. A. | k. A. | k. A. | k. A. | 0 89/12 18 15 51 |
| Prof. Dr. Robert Cesnjevar | Universitätsklinikum Erlangen | 91054 Erlangen | ••• | ◆ | ■ | ▲ | | | | | | | 0 91 31/8 53 40 10 |

• = von Kollegen empfohlen
 •• = häufig von Kollegen empfohlen
 ••• = überdurchschnittlich häufig von Kollegen empfohlen

◆ = von Patienten empfohlen
 ◆◆ = häufig von Patienten empfohlen
 ■ = publiziert viel
 ■■ = publiziert überdurchschnittlich viel

k. A. = keine Angaben
 ▲ = nimmt Eingriff vor
 ▲▲ = nimmt Eingriff häufig vor
 ✓ = ja

⊕ = bis 2 Wochen
 ⊕⊕ = 3 Wochen bis 2 Monate
 ⊕⊕⊕ = länger als 2 Monate

Quelle: Munich Inquire Media für FOCUS-Gesundheit – Redaktionsschluss 02/2019



in Kooperation mit **TMINQ**

| Kinderorthopädie | | | von Kollegen empfohlen | von Patienten empfohlen | Publikationen | angeborene Hüftfehlbildungen | angeborene und erworbene Extremitätenfehlbildungen | angeborene und erworbene Extremitätenfehlbildungen der Arme und Beine | Traumabelandlungen | Knochen- und Weichteiltumoren | Schmerzmitteltherapien | Marmor-Knochenkrankheiten | Neuroorthopädie | Ganganalysen | Enthüllung | Wartezeit | Tel.-Nr. |
|----------------------------|--------------------------------------|----------------------|------------------------|-------------------------|---------------|------------------------------|--|---|--------------------|-------------------------------|------------------------|---------------------------|-----------------|--------------|------------|-----------|--------------------|
| Dr. Falk Thielemann | Universitätsklinikum Dresden | 01307 Dresden | ●● | ◆◆ | ■ | ▲ | ▲ | ▲ | ▲ | ▲ | ▲ | ▲ | ▲ | ⊕⊕⊕ | | | 03 51/4 58 38 40 |
| Dr. André Sachse | Waldkliniken Eisenberg | 07607 Eisenberg | ● | ◆◆ | ■ | ▲ | ▲ | ▲ | ▲ | ▲ | ▲ | ▲ | ▲ | ⊕⊕ | ✓ | | 03 66 91/8 16 02 |
| PD Dr. Julia Funk | Charité – Universitätsmedizin | 10117 Berlin | ●● | ◆ | ■ | ▲ | ▲ | ▲ | ▲ | ▲ | ▲ | ▲ | ▲ | ⊕⊕⊕ | ✓ | | 0 30/4 50 51 51 17 |
| Dr. Susanne Lebek | Charité – Universitätsmedizin | 10117 Berlin | ●● | ◆ | ■ | k. A. | k. A. | k. A. | k. A. | k. A. | k. A. | k. A. | k. A. | ⊕⊕⊕ | | | 0 30/4 50 65 20 11 |
| Dr. Matthias Rogalski | Helios Klinikum Berlin-Buch | 13125 Berlin | ●● | ◆ | | k. A. | k. A. | k. A. | k. A. | k. A. | k. A. | k. A. | k. A. | ⊕⊕⊕ | | | 0 30/9 40 11 23 50 |
| Dr. Anja Helmers | Ev. Waldkrankenhaus Spandau | 13589 Berlin | ● | ◆◆ | | ▲ | ▲ | ▲ | ▲ | ▲ | ▲ | ▲ | ▲ | ⊕⊕ | | | 0 30/37 02 10 84 |
| PD Dr. Holger Mellerowicz | Helios Klinikum Emil von Behring | 14165 Berlin | ●●● | ◆◆ | ■ | ▲ | ▲ | ▲ | ▲ | ▲ | ▲ | ▲ | ▲ | ⊕ | | | 0 30/81 02 19 35 |
| Dr. Kornelia Babin | Schön Klinik Hamburg Eilbek | 22081 Hamburg | ●● | ◆◆ | ■ | ▲ | ▲ | ▲ | ▲ | ▲ | ▲ | ▲ | ▲ | ⊕ | | | 0 40/2 09 20 |
| Dr. Sebastian Senst | Schön Klinik Hamburg Eilbek | 22081 Hamburg | ●● | ◆ | | ▲ | ▲ | ▲ | ▲ | ▲ | ▲ | ▲ | ▲ | ⊕⊕⊕ | | | 0 40/20 92 21 50 |
| Dr. Kiril Madenov | AKK Altonaer Kinderkrankenhaus | 22763 Hamburg | ●● | ◆ | | | | | | | | | | ⊕⊕⊕ | | | 0 40/88 90 83 82 |
| Prof. Dr. Ralf Stücker | AKK Altonaer Kinderkrankenhaus | 22763 Hamburg | ●●● | ◆◆ | ■ | ▲ | ▲ | ▲ | ▲ | ▲ | ▲ | ▲ | ▲ | ⊕⊕⊕ | ✓ | | 0 40/88 90 83 82 |
| Dr. Ute Brückner | Klinikum Bremen-Mitte | 28205 Bremen | ●● | ◆◆ | | ▲ | ▲ | ▲ | ▲ | ▲ | ▲ | ▲ | ▲ | ⊕⊕⊕ | | | 04 21/4 97 54 19 |
| Dr. Dieter Herold | Diakovere Annastift | 30625 Hannover | ●● | ◆◆ | ■ | ▲ | ▲ | ▲ | ▲ | ▲ | ▲ | ▲ | ▲ | ⊕ | ✓ | | 05 11/5 35 43 05 |
| Dr. Bastian Fregien | Gemeinschaftspraxis | 30853 Langenhagen | ● | ◆◆ | | ▲ | ▲ | ▲ | ▲ | ▲ | ▲ | ▲ | ▲ | ⊕⊕ | ✓ | | 05 11/77 90 36 |
| Dr. Tamara Seidl | Klinikum Herford | 32049 Herford | ●● | ◆ | ■ | k. A. | k. A. | k. A. | k. A. | k. A. | k. A. | k. A. | k. A. | ⊕⊕⊕ | | | 0 52 21/94 24 23 |
| PD Dr. C.-D. Peterlein | Universitätsklinikum Marburg | 35043 Marburg | ●● | ◆◆ | ■ | ▲ | ▲ | ▲ | ▲ | ▲ | ▲ | ▲ | ▲ | ⊕⊕⊕ | ✓ | | 0 64 21/5 86 49 04 |
| Prof. Dr. Anna Hell | Universitätsmedizin Göttingen | 37075 Göttingen | ●●● | ◆◆ | ■ | ▲ | ▲ | ▲ | ▲ | ▲ | ▲ | ▲ | ▲ | ⊕⊕⊕ | | | 05 51/3 91 40 66 |
| Prof. Dr. Rüdiger Krauspe | Universitätsklinikum Düsseldorf | 40225 Düsseldorf | ●●● | ◆◆ | ■ | ▲ | ▲ | ▲ | ▲ | ▲ | ▲ | ▲ | ▲ | ⊕⊕ | ✓ | | 02 11/8 11 79 61 |
| Prof. Dr. Bettina Westhoff | Universitätsklinikum Düsseldorf | 40225 Düsseldorf | ●●● | ◆◆ | ■ | k. A. | k. A. | k. A. | k. A. | k. A. | k. A. | k. A. | k. A. | ⊕⊕⊕ | | | 02 11/8 11 79 65 |
| Prof. Dr. Robert Rödl | Universitätsklinikum Münster | 48149 Münster | ●●● | ◆◆ | ■ | ▲ | ▲ | ▲ | ▲ | ▲ | ▲ | ▲ | ▲ | ⊕⊕ | ✓ | | 02 51/8 34 79 09 |
| Dr. Björn Vogt | Universitätsklinikum Münster | 48149 Münster | ● | ◆◆ | ■ | ▲ | ▲ | ▲ | ▲ | ▲ | ▲ | ▲ | ▲ | ⊕⊕⊕ | ✓ | | 02 51/8 34 78 87 |
| PD Dr. Frank Schiedel | Clemenshospital Münster | 48531 Münster | ●● | ◆◆ | ■ | ▲ | ▲ | ▲ | ▲ | ▲ | ▲ | ▲ | ▲ | ⊕ | | | 02 51/9 76 23 95 |
| Prof. Dr. Richard Placzek | Universitätsklinikum Bonn | 53127 Bonn | ●● | ◆◆ | ■ | ▲ | ▲ | ▲ | ▲ | ▲ | ▲ | ▲ | ▲ | ⊕⊕ | | | 02 28/28 71 41 06 |
| Kell-Eyvind Behrens | Krankenhaus Maria Hilf | 53474 B. Neuenahr-A. | ●● | ◆ | | k. A. | k. A. | k. A. | k. A. | k. A. | k. A. | k. A. | k. A. | ⊕⊕⊕ | | | 07 00/70 17 01 70 |
| PD Dr. Urs von Deimling | Asklepios Klinik Sankt Augustin | 53757 Sankt Augustin | ●●● | ◆◆ | | | | | | | | | | ⊕⊕⊕ | | | 0 22 41/24 92 76 |
| Dr. Björn Christian Vehse | DRK-Kinderklinik Siegen | 57072 Siegen | ● | ◆◆ | | ▲ | ▲ | ▲ | ▲ | ▲ | ▲ | ▲ | ▲ | ⊕⊕⊕ | | | 02 71/2 34 53 56 |
| Dr. Benedikt Leidinger | Orthopädische Klinik Volmarstein | 58300 Wetter (Ruhr) | ●● | ◆◆ | | ▲ | ▲ | ▲ | ▲ | ▲ | ▲ | ▲ | ▲ | ⊕⊕ | | | 0 23 35/6 39 45 61 |
| Prof. Dr. Andrea Meurer | Orthopäd. Univ.klinik Friedrichsheim | 60528 Frankfurt/Main | ●●● | ◆◆ | ■ | ▲ | ▲ | ▲ | ▲ | ▲ | ▲ | ▲ | ▲ | ⊕⊕ | ✓ | | 0 69/6 70 52 25 |
| Dr. Manfred Weisz | Orthopäd. Univ.klinik Friedrichsheim | 60528 Frankfurt/Main | ●● | ◆ | | ▲ | ▲ | ▲ | ▲ | ▲ | ▲ | ▲ | ▲ | ⊕⊕⊕ | ✓ | | 0 69/6 70 52 25 |
| Prof. Dr. F. F. Fernandez | Klinikum Stuttgart | 70174 Stuttgart | ●● | ◆ | ■ | ▲ | ▲ | ▲ | ▲ | ▲ | ▲ | ▲ | ▲ | ⊕⊕ | ✓ | | 07 11/27 87 30 01 |
| PD Dr. Oliver Eberhardt | Klinikum Stuttgart | 70174 Stuttgart | ●●● | ◆◆ | ■ | ▲ | ▲ | ▲ | ▲ | ▲ | ▲ | ▲ | ▲ | ⊕⊕ | | | 07 11/27 87 30 30 |
| Dr. Micha Langendörfer | Klinikum Stuttgart | 70174 Stuttgart | ●● | ◆◆ | ■ | k. A. | k. A. | k. A. | k. A. | k. A. | k. A. | k. A. | k. A. | ⊕⊕⊕ | | | 07 11/27 87 30 09 |
| Prof. Dr. Thomas Wirth | Klinikum Stuttgart | 70174 Stuttgart | ●●● | ◆◆ | ■ | ▲ | ▲ | ▲ | ▲ | ▲ | ▲ | ▲ | ▲ | ⊕⊕ | ✓ | | 07 11/27 87 30 00 |
| Prof. Dr. S. Utzschneider | OrthoCenter Professor Lill | 80539 München | ● | ◆◆ | ■ | ▲ | ▲ | ▲ | ▲ | ▲ | ▲ | ▲ | ▲ | ⊕ | | | 0 89/46 13 45 30 |
| Dr. Hartmut Gaulrapp | Gemeinschaftspraxis | 80802 München | ● | ◆◆ | | ▲ | ▲ | ▲ | ▲ | ▲ | ▲ | ▲ | ▲ | ⊕ | | | 0 89/2 00 00 94 22 |
| Dr. Norbert M. Hien | Praxis | 81243 München | ● | ◆ | | k. A. | k. A. | k. A. | k. A. | k. A. | k. A. | k. A. | k. A. | ⊕⊕⊕ | | | 0 89/8 34 40 25 |
| Dr. Peter Bernius | Schön Klinik München Harlaching | 81547 München | ●●● | ◆◆ | | | | | | | | | | ⊕⊕⊕ | | | 0 89/62 11 20 71 |
| Dr. Michael Poschmann | Schön Klinik München Harlaching | 81547 München | ●● | ◆ | | k. A. | k. A. | k. A. | k. A. | k. A. | k. A. | k. A. | k. A. | ⊕⊕⊕ | | | 0 89/62 11 20 71 |

| | | | |
|--|--|--------------------------------|----------------------------|
| ● = von Kollegen empfohlen | ◆ = von Patienten empfohlen | k. A. = keine Angaben | ⊕ = bis 2 Wochen |
| ●● = häufig von Kollegen empfohlen | ◆◆ = häufig von Patienten empfohlen | ▲ = nimmt Eingriff vor | ⊕⊕ = 3 Wochen bis 2 Monate |
| ●●● = überdurchschnittlich häufig von Kollegen empfohlen | ■ = publiziert viel | ▲▲ = nimmt Eingriff häufig vor | ⊕⊕⊕ = länger als 2 Monate |
| | ■ ■ = publiziert überdurchschnittlich viel | ✓ = ja | |

Quelle: Munich Inquire Media für FOCUS.Gesundheit – Redaktionsschluss 02/2019

in Kooperation mit **MINQ**

| Kinderorthopädie | | | von Kollegen empfohlen | von Patienten empfohlen | Publikationen | angeborene Hüftfehlbildungen | angeborene und erworbene Fehlbildungen des Fußes | angeborene und erworbene Fehlbildungen der Wirbelsäule | angeborene und erworbene Fehlbildungen der Arme und Beine | Traumabehandlungen | Knochen- und Weichteiltumoren | Stoffwechselerkrankungen (Marmorhochentränkheiten) | Neuroorthopädie | Ganganalyselabor (Glas-/Einführung) | Wartezeit |
|--------------------------|---------------------------------------|----------------------|------------------------|-------------------------|---------------|------------------------------|--|--|---|--------------------|-------------------------------|--|-----------------|-------------------------------------|--------------------|
| Arzt | Einrichtung | PLZ/Ort | | | | Behandlungsspektrum | | | | | | | | Tel.-Nr. | |
| Dr. Chakravarthy Dussa | Behandlungszentrum Aschau | 83229 Aschau | ● | ◆ | ■ | ▲ | ▲ | ▲ | ▲ | ▲ | ▲ | ▲ | ▲ | ✓ | 0 80 52/17 10 |
| Dr. Stefan Mehler | Behandlungszentrum Aschau | 83229 Aschau | ●● | ◆ | | k. A. | k. A. | k. A. | k. A. | k. A. | k. A. | k. A. | k. A. | k. A. | 0 80 52/17 10 |
| Dr. Sean Nader | Schön Klinik Vogtareuth | 83569 Vogtareuth | ●● | ◆◆ | | ▲▲ | ▲▲ | ▲▲ | ▲▲ | ▲ | ▲▲ | ▲▲ | | ⊕⊕⊕ | 0 80 38/90 46 10 |
| Dr. Gregor Schönecker | Gemeinschaftspraxis | 84034 Landshut | ●● | ◆◆ | | ▲▲ | ▲▲ | ▲ | ▲▲ | ▲▲ | ▲▲ | ▲ | ✓ | ⊕ | 08 71/216 74 |
| Dr. Andreas Forth | Orthopäd. Fachkl. d. Hessing Stiftung | 86199 Augsburg | ● | ◆ | | k. A. | k. A. | k. A. | k. A. | k. A. | k. A. | k. A. | k. A. | k. A. | 08 21/90 92 47 |
| Prof. Dr. Manfred Nelitz | MVZ Oberstdorf | 87561 Oberstdorf | ● | ◆ | ■ | ▲ | ▲ | ▲ | ▲▲ | ▲▲ | ▲ | ▲ | | ⊕⊕ | 0 83 22/70 31 03 |
| Dr. Michael Wachowsky | Krankenhaus Rummelsberg | 90592 Schwarzenbruck | ●● | ◆◆ | | ▲ | ▲▲ | ▲▲ | ▲▲ | ▲▲ | ▲ | ▲▲ | ✓ | ⊕⊕ | 0 91 28/5 04 34 50 |
| Prof. Dr. Peter Raab | Orthopäd. Klinik König-Ludwig-Haus | 97074 Würzburg | ●● | ◆◆ | ■ | ▲ | ▲ | ▲ | ▲ | ▲▲ | ▲▲ | ▲ | | ⊕⊕⊕ | 09 31/8 03 11 21 |
| Dr. Christine Bollmann | Marienstift Arnstadt | 99310 Arnstadt | ●● | ◆ | | ▲ | ▲▲ | ▲ | ▲▲ | | ▲ | ▲▲ | ✓ | ⊕⊕⊕ | 0 36 28/72 04 80 |

| Kinderzahnheilkunde | | | von Kollegen empfohlen | Publikationen | frühkindliche Karies | Behandlung von MHH („Kreidezähne“) | Behandlungen nach Unfällen | zahnärztliche Hypnose-Ausbildung | Wartezeit | | |
|-----------------------------|----------------------------------|------------------|------------------------|---------------|----------------------|------------------------------------|----------------------------|----------------------------------|-----------|--------------------|------------------|
| Arzt | Einrichtung | PLZ/Ort | | | Behandlungsspektrum | | | | Tel.-Nr. | | |
| Dr. Susann Hertel | Universitätsklinikum Dresden | 01307 Dresden | ● | ■ | ▲▲ | ▲ | | ▲▲ | ⊕ | 03 51/4 58 20 16 | |
| Prof. Dr. Christian Hirsch | Universitätsklinikum Leipzig | 04103 Leipzig | ●● | ■ | k. A. | k. A. | k. A. | k. A. | k. A. | 03 41/9 72 10 70 | |
| Rebecca Otto | Praxis | 07743 Jena | ●● | | ▲▲ | ▲ | | ▲▲ | ✓ | ⊕⊕ | 0 36 41/63 78 00 |
| PD Dr. Yvonne Wagner | Universitätsklinikum Jena | 07743 Jena | ●● | ■ | ▲▲ | ▲ | ▲ | ▲ | | ⊕⊕ | 0 36 41/93 45 75 |
| Dr. Steffi Ladewig | Praxis | 10557 Berlin | ● | | k. A. | k. A. | k. A. | k. A. | k. A. | 0 30/3 91 76 44 | |
| Dr. Christoph Hoberg | MVZ | 12165 Berlin | ● | | ▲ | | ▲ | ✓ | k. A. | 0 30/79 30 26 00 | |
| Dr. Christine Berndt | Praxis | 17454 Zinnowitz | ● | | k. A. | k. A. | k. A. | k. A. | k. A. | 03 83 77/4 22 35 | |
| Prof. Dr. Christian Splieth | Universitätsmedizin Greifswald | 17475 Greifswald | ●●● | ■ | ▲ | ▲ | ▲▲ | ▲▲ | ⊕ | 0 38 34/86 71 66 | |
| Prof. Dr. Ulrich Schiffner | Univ.klinikum Hamburg-Eppendorf | 20246 Hamburg | ●● | ■ | k. A. | k. A. | k. A. | k. A. | k. A. | 0 40/7 41 05 22 84 | |
| Dr. Ralph Spors | Praxis | 22587 Hamburg | ● | | ▲ | | | | k. A. | 0 40/86 64 64 04 | |
| Dr. Tania Roloff | Gemeinschaftspraxis | 22765 Hamburg | ●● | | ▲ | | | ▲ | k. A. | 0 40/4 32 76 60 | |
| Dr. Johanna Kant | Gemeinschaftspraxis | 26121 Oldenburg | ●●● | | ▲▲ | ▲ | ▲ | ▲▲ | ✓ | ⊕⊕ | 04 41/9 99 57 10 |
| Sabine Bertzbach | Gemeinschaftspraxis | 28203 Bremen | ●●● | | k. A. | k. A. | k. A. | k. A. | k. A. | 04 21/32 48 57 | |
| Dr. Sabine Rienhoff | Praxis | 30177 Hannover | ●● | | ▲ | | ▲ | | ✓ | k. A. | 05 11/62 81 97 |
| PD Dr. Alexander Rahman | Medizinische Hochschule Hannover | 30625 Hannover | ●● | | k. A. | k. A. | k. A. | k. A. | k. A. | 05 11/5 32 48 33 | |

| | | | |
|--|--|--------------------------------|----------------------------|
| ● = von Kollegen empfohlen | ■ = publiziert viel | k. A. = keine Angaben | ⊕ = bis 2 Wochen |
| ●● = häufig von Kollegen empfohlen | ■ ■ = publiziert überdurchschnittlich viel | ▲ = nimmt Eingriff vor | ⊕⊕ = 3 Wochen bis 2 Monate |
| ●●● = überdurchschnittlich häufig von Kollegen empfohlen | | ▲▲ = nimmt Eingriff häufig vor | ⊕⊕⊕ = länger als 2 Monate |
| | | ✓ = ja | |

Quelle: Munich Inquire Media für FOCUS-Gesundheit – Redaktionsschluss 02/2019



in Kooperation mit **TMINQ**

| Kinderzahnheilkunde | | | von Kollegen empfohlen | Publikationen | frühkindliche Karies | Behandlung von MIH („Kreidezähne“) | kieferorthopädische Behandlungen | Behandlungen nach Unfällen | zahnärztliche Hypnose-Ausbildung | Wartezeit | Tel.-Nr. |
|-----------------------------|---------------------------------|-------------------------|------------------------|---------------|----------------------|------------------------------------|----------------------------------|----------------------------|----------------------------------|-----------|--------------------------|
| Arzt | Einrichtung | PLZ/Ort | | | | | | | | | |
| Dr. Fadi Alhaddad Alhamoui | Praxis | 32052 Herford | ● | | ▲ | | | | | | k. A. 0 52 21/5 0114 |
| Dr. Franziska Ansari | Gemeinschaftspraxis | 35039 Marburg | ●● | | ▲▲ | ▲ | | ▲ | | ⊗⊗ | 0 64 21/6 55 39 |
| Dr. Annekathrin Behrendt | Gemeinschaftspraxis | 35390 Gießen | ●● | | ▲ | | | | | | k. A. 06 41/98 44 56 12 |
| Prof. Dr. Norbert Krämer | Universitätsklinikum Gießen | 35392 Gießen | ●●● | ■ | k. A. | k. A. | k. A. | k. A. | | | 06 41/9 94 62 41 |
| Dr. Nelly Schulz-Weidner | Universitätsklinikum Gießen | 35392 Gießen | ●● | | k. A. | k. A. | k. A. | k. A. | k. A. | k. A. | 06 41/9 94 62 41 |
| Dr. Rachida Siah-Benlarbi | Praxis | 35398 Gießen | ●● | | k. A. | k. A. | k. A. | k. A. | k. A. | k. A. | 06 41/8 49 99 |
| Dr. Preeti Singh-Hüsgen | Universitätsklinikum Düsseldorf | 40225 Düsseldorf | ●● | ■ | ▲ | ▲ | | ▲ | | ⊗⊗⊗ | 02 11/8 11 69 39 |
| Dr. Mariam Asfour | Praxis | 40878 Ratingen | ● | | ▲ | | | | | | k. A. 0 21 02/1 06 77 20 |
| Julia Brendebach | Gemeinschaftspraxis | 42551 Velbert | ● | | k. A. | k. A. | k. A. | k. A. | k. A. | k. A. | 0 20 51/5 32 56 |
| Antje Christina Flucke | Gemeinschaftspraxis | 50937 Köln | ● | | ▲ | | | ▲ | ✓ | | 02 21/4 84 84 70 |
| Dr. Verena Knapp | Gemeinschaftspraxis | 51580 Reichshof | ● | | ▲ | | | ▲ | | | k. A. 0 22 65/90 37 |
| Dr. Marina Agathi Petrou | Uniklinik RWTH Aachen | 52074 Aachen | ●● | ■ | k. A. | k. A. | k. A. | k. A. | k. A. | k. A. | 02 41/8 08 82 94 |
| Dr. Katharina Kaul | Gemeinschaftspraxis | 52076 Aachen | ● | | k. A. | k. A. | k. A. | k. A. | k. A. | k. A. | 0 24 08/8 02 04 |
| Dr. Lothar Beckers | Gemeinschaftspraxis | 52525 Heinsberg | ●● | | | | | | ✓ | | k. A. 0 24 52/2 19 15 |
| Barbara Beckers-Lingener | Praxis | 53757 Sankt Augustin | ●● | | | | | | ✓ | | k. A. 0 22 41/2 14 00 |
| Dr. Sandra Goedecke | Praxis | 55116 Mainz | ●● | | | | ▲ | | | | k. A. 0 61 31/22 22 93 |
| Dr. Arzu Tuna | Gemeinschaftspraxis | 57439 Attendorn | ● | | k. A. | k. A. | k. A. | k. A. | k. A. | k. A. | 0 27 22/25 40 |
| Dr. Silke Rabe | Praxis | 57627 Hachenburg | ● | | k. A. | k. A. | k. A. | k. A. | k. A. | k. A. | 0 26 62/94 44 88 |
| Dr. Anne Lauenstein | MVZ | 59269 Beckum | ● | | | | ▲ | | | | k. A. 0 25 21/82 80 40 |
| Dr. Catharina Steuer-Müller | Praxis | 60325 Frankfurt/Main | ● | | k. A. | k. A. | k. A. | k. A. | k. A. | k. A. | 0 69/70 76 86 60 |
| Dr. Nina Teubner | Praxis | 61348 Bad Homburg | ●● | | ▲ | ▲ | | ▲▲ | ✓ | ⊗⊗⊗ | 0 61 72/9 44 56 90 |
| Dr. Simone Dreßler | Gemeinschaftspraxis | 63571 Gelnhausen | ●● | | k. A. | k. A. | k. A. | k. A. | k. A. | k. A. | 0 60 51/1 21 00 |
| Dr. Angelika Typolt | Praxis | 67127 Rödersheim-Gronau | ●● | | | ▲ | ▲ | | | | k. A. 0 62 31/9 12 35 |
| Dr. Karin Wolf | Praxis | 69115 Heidelberg | ●● | | ▲ | | ▲ | ▲ | | | k. A. 0 62 21/4 38 51 47 |
| Dr. Debora Schlieter | Praxis | 69118 Heidelberg | ●● | | ▲ | ▲ | | ▲ | | | k. A. 0 62 21/6 73 58 55 |
| Dr. Birgit Bender | Praxis | 69198 Schriesheim | ● | | | | ▲ | | | | k. A. 0 62 03/9 54 48 26 |
| Dr. Mirjam Brendel | Praxis | 70619 Stuttgart | ● | | | | ▲ | | | | k. A. 07 11/34 21 16 33 |
| Dr. Daniela Heitmüller | Praxis | 80634 München | ●● | | k. A. | k. A. | k. A. | k. A. | k. A. | k. A. | 0 89/15 24 84 |
| Dr. Anna-Kristina Nemecek | MVZ | 81245 München | ● | | | | | ▲ | | | k. A. 0 89/30 90 49 50 |
| PD Dr. Katharina Bücher | Klinikum der LMU München | 81377 München | ●●● | ■ | k. A. | k. A. | k. A. | k. A. | k. A. | k. A. | 0 89/4 40 05 93 41 |
| Prof. Dr. Jan Kühnisch | Klinikum der LMU München | 81377 München | ●●● | ■ | k. A. | k. A. | k. A. | k. A. | k. A. | k. A. | 0 89/4 40 05 93 41 |
| Dr. Jaqueline Esch | MVZ | 81379 München | ●●● | | | | | | ✓ | ⊗ | 0 89/7 47 46 50 |
| Dr. Monika Prinz-Kattinger | Praxis | 83278 Traunstein | ●● | | ▲▲ | ▲▲ | | ▲ | ✓ | ⊗⊗ | 08 61/9 09 86 31 |
| Dr. Angela Albrecht | Gemeinschaftspraxis | 83607 Holzkirchen | ●● | | k. A. | k. A. | k. A. | k. A. | k. A. | k. A. | 0 80 24/4 78 74 74 |
| Dr. Dorothea Vierling | Praxis | 85049 Ingolstadt | ●● | | ▲ | ▲ | | ▲ | ✓ | ⊗⊗ | 08 41/3 45 13 |
| Dr. Uta Salomon | Gemeinschaftspraxis | 88045 Friedrichshafen | ●●● | | ▲▲ | ▲▲ | | ▲ | ✓ | ⊗⊗ | 0 75 41/2 23 36 |
| Dr. Isabell von Gymnich | Praxis | 93059 Regensburg | ●●● | | | ▲ | | ▲ | ✓ | | k. A. 09 41/4 61 40 14 |
| Dr. Sabine Dobersch-Paulus | Praxis | 97299 Zell | ●● | | | ▲ | | | | | k. A. 09 31/46 46 69 |

| | | | |
|--|--|--------------------------------|----------------------------|
| ● = von Kollegen empfohlen | ■ = publiziert | k. A. = keine Angaben | ⊗ = bis 2 Wochen |
| ●● = häufig von Kollegen empfohlen | ■ ■ = publiziert überdurchschnittlich viel | ▲ = nimmt Eingriff vor | ⊗⊗ = 3 Wochen bis 2 Monate |
| ●●● = überdurchschnittlich häufig von Kollegen empfohlen | | ▲▲ = nimmt Eingriff häufig vor | ⊗⊗⊗ = länger als 2 Monate |
| | | ✓ = ja | |

Quelle: Munich Inquire Media für FOCUS-Gesundheit – Redaktionsschluss 02/2019

30 gute Gründe FOCUS-GESUNDHEIT zu empfehlen.

Freunde
werben und
30 € PRÄMIE
sichern!



Vorteile für Sie:

- + € 30 Verrechnungsscheck
- + Werben ohne selbst Abonent zu sein

Für Ihre/n Freund/in:

- + 9 Ausgaben FOCUS-GESUNDHEIT
- + Jede Ausgabe pünktlich im Briefkasten
- + Portofreie Zustellung



€ 30 Verrechnungsscheck (V479)

Unsere Themen in 2019:

- | | |
|---|---|
| 1_2019 Gesund essen & abnehmen Anleitungen zur Prävention & Ernährung | 6_2019 Herz & Kreislauf Erkrankungen von Herz & Gefäßen sowie Risikofaktoren |
| 2_2019 Das Immunsystem Infektionen, Impfungen, Autoimmunerkrankungen | 7_2019 Rehaliste 2020 Die besten Rehakliniken, Kuren & Heilbäder |
| 3_2019 In Bewegung ohne Schmerz Orthopädie & Arthrose, Rücken, Gelenke | 8_2019 Klinikliste 2020 Deutschlands beste Kliniken |
| 4_2019 Ärzteliste 2019 Deutschlands Top-Mediziner | 9_2019 Krebs Diagnostik, Therapie & Prävention der häufigsten Krebsarten |
| 5_2019 Gesunde Zähne, schöner Körper Implantologie, Zahnprophylaxe, gesunde Haut | |

Jetzt Freunde werben und Prämie sichern:

Aktionsnummer: 642671F04

 **0180 6 480 1006***  **www.focus-abo.de/gesundheits30**

Alle Preise in Euro inklusive der gesetzlichen MwSt. sowie inklusive Versandkosten. Sie haben ein gesetzliches Widerrufsrecht. Die Belehrung können Sie unter www.focus-abo.de/agb abrufen. *€ 0,20/ Anruf aus dem Festnetz der Deutschen Telekom, andere Mobilfunkpreise möglich, Mobilfunkpreis max. 0,60 €/ Anruf. Verantwortlicher und Kontakt: FOCUS Line Extensions GmbH, Arabellastr. 23, 81925 München, Handelsregister: Amtsgericht München, HRB225367. Datenschutzinfo: Kontakt zum Datenschutzbeauftragten: FOCUS Line Extensions GmbH, Postfach 1223, 77602 Offenburg, Tel: 0781-6396100. Pflichtfelder zum Vertragsschluss erforderlich. Verarbeitung (auch durch Zahlungs- und Versanddienstleister) zur Vertragserfüllung sowie zu eigenen und fremden Werbezwecken (Art. 6 I b), f) DSGVO) solange für diese Zwecke oder aufgrund Aufbewahrungspflichten erforderlich. Sie haben Rechte auf Auskunft, Berichtigung, Löschung oder Einschränkung der Verarbeitung, Widerspruch gegen die Verarbeitung, auf Datenübertragbarkeit sowie auf Beschwerde bei einer Aufsichtsbehörde.

Knochen & Gelenke

| Liste | Seite |
|--------------------------------|-------|
| Ellenbogen- | |
| chirurgie | 120 |
| Fußchirurgie | 120 |
| Handchirurgie | 122 |
| Hüftchirurgie | 123 |
| Knie | |
| (Endoprothetik) | 124 |
| Knie (Kreuzband/ | |
| Meniskus) | 126 |
| Rheumatologie | 128 |
| Schulterchirurgie | 130 |
| Sportmedizin | 132 |
| Sportorthopädie | 134 |
| Unfallchirurgie | 135 |
| Wirbelsäulen- | |
| chirurgie | 136 |

Rheuma, Sport und Rücken: Spezialisierte Orthopäden und orthopädische Chirurgen sind die Experten für den Bewegungsapparat und den Schmerz. Die Liste der Kniespezialisten ist gegliedert: in jene für knieerhaltende Chirurgie und jene für Endoprothetik

Ohne einen Orthopäden (und Unfallchirurgen) wird ein Mensch kaum durchs Leben kommen. Er kümmert sich um unreife Hüften und Fehlstellungen bei Kindern. Er ist oft die erste Anlaufstelle, wenn der Rücken schmerzt oder sich am großen Zeh ein Hallux gebildet hat. Ist beim Sport eine Verletzung passiert, liefert der Orthopäde die Diagnose und Therapie. Und schließlich hat er eine Lösung, wenn die Schulter, die Hüfte oder das Knie durch Arthrose ruiniert sind: Er wird mehr Bewegung empfehlen oder ein neues Gelenk einsetzen. Immer häufiger arbeiten die Spezialisten dabei mit minimalinvasiven Eingriffen: Sie setzen nur wenige Millimeter lange Schnitte und erledigen ihre Arbeit mithilfe von Endoskopen. Dies verringert die Belastung für den Patienten, er ist meist früher wieder fit.

In den Listen sind die Experten nach ihren Spezialisierungen gegliedert, also etwa Fuß-, Hand-, Ellenbogen- oder Wirbelsäulenchirurgie. Zusätzlich finden die Leser ausführliche Angaben zum weiteren Spektrum der Behandlungen und wie häufig die Ärzte diese durchführen. Nur jene mit der meisten Erfahrung und Übung haben es in die Listen geschafft. Die FOCUS-Top-Orthopäden haben ihre Fallzahlen offengelegt. Viele führen mehr als 100 Eingriffe pro Jahr durch und zeichnen sich so durch große Routine aus.

Neu in den Listen „Knochen & Gelenke“ sind die Sportmediziner, die zum Beispiel Kreislauf-Checks für Einsteiger durchführen. Die Liste der Kniespezialisten ist dieses Jahr gegliedert: in Experten für knieerhaltende Chirurgie (jeweils

Kreuzband und Meniskus) sowie in jene für Endoprothetik, also Gelenkersatz. Diese Einteilung folgt einem weltweit zu beobachtenden Spezialisierungstrend. Konservativ arbeitende Kollegen sind unter den Sportorthopäden zu finden.

Zusammenarbeit mit Rehabilitation

Mit entscheidend für den Behandlungserfolg ist die folgende Rehabilitation. Chirurgen, die an einer Klinik eine direkte Anbindung an die Reha anbieten konnten, erhielten Pluspunkte. Die Rechercheure von Munich Inquire Media (MINQ) überprüften ebenso die Qualität der Wiederherstellungsbehandlung. Zum Beispiel, ob Patienten die Möglichkeit haben, Alltagsaufgaben wie das Tragen von Getränkeboxen oder das Putzen im Haushalt während der Reha zu üben. Auch die enge Kooperation mit einem Physiotherapeuten vor Ort bewerteten die Rechercheure positiv.

Um **71%** hat sich die Zahl der Eingriffe an Bandscheiben und Wirbelsäule zwischen 2007 und 2015 erhöht (von 452.000 auf 772.000)

Quelle: Bertelsmann Stiftung



FOCUS-Ärzteliste

Die FOCUS-Ärzteliste nennt nach unabhängigen Kriterien ausgewählte Experten für Knie-Endoprothetik (Siegel abgebildet) sowie weitere Spezialisten aus dem Bereich Knochen & Gelenke. Nur sie sind qualifiziert, das FOCUS-Siegel zu tragen.



Knie im Brennpunkt

Orthopäde Carsten Perka prüft bei einem Patienten die Beweglichkeit und die Position der Kniescheibe

»Vor der Operation müssen wir genau wissen, woher der Schmerz kommt«

ORTHOPÄDE CARSTEN PERKA, 53

Carsten Perka ist ein Experte fürs Knie. Hier prüft der Ärztliche Direktor des Centrums für Muskuloskeletale Chirurgie an der Charité das Gelenk eines Patienten auf Schwellungen. Der Mann leidet an einer Instabilität der Kniescheibe, die Perka chirurgisch beheben wird. Etwa 15-mal im Jahr begegnet er Fällen wie diesem. Weitaus häufiger, etwa 300-mal, ist er im OP, um Patienten mit dem Ersatz des Kniegelenks wieder zu voller Beweglichkeit zu verhelfen. Dann steht er – und sitzt nicht wie auf unserem Bild. Und auf dem Schirm rechts oben kann er

sich alle Informationen anzeigen lassen, die seine Arbeit verbessern, so etwa Live-Bilder von der Arthroskopie oder MRT-Aufnahmen. Wobei Perka den Ausdruck „Ersatz des Kniegelenks“ für irreführend hält. Denn ausgetauscht werden bei dem Eingriff nur die Gleitflächen des Gelenks, nicht jedoch die Muskeln, Bänder und Sehnen. Daher sollte vor der Operation sichergestellt sein, dass die Schmerzen im Knie tatsächlich von einer Arthrose, also einer zerstörten Gleitfläche, ausgehen. Sonst seien Patienten beim Rheumatologen oder Psychologen besser aufgehoben.



in Kooperation mit **TMINQ**

| Arzt | Einrichtung | PLZ/Ort | von Kollegen empfohlen | von Patienten empfohlen | Publikationen | Behandlungsspektrum | | | | | Tel.-Nr. |
|-------------------------------------|--------------------------------------|----------------------|------------------------|-------------------------|---------------|----------------------------|--------------------------|--------------------------------|--------------------------------------|----------------------|--------------------|
| | | | | | | Stabilisierungsoperationen | Ellenbogen-Gelenksteifen | Implantation von Endoprothesen | OP bei Tennis- und Golfer-Ellenbogen | Revisionsoperationen | |
| Dr. Jörg Weber | Klinikum Südstadt Rostock | 18059 Rostock | ●● | ◆ | ■ | ▲ | ▲ | ▲ | ▲ | ▲ | 03 81/44 01 41 01 |
| PD Dr. Konrad Mader | Univ.klinikum Hamburg-Eppendorf | 20246 Hamburg | ●● | ◆ | ■ | ▲▲ | ▲▲ | ▲▲ | ▲▲ | ▲▲ | 0 40/7 41 05 25 68 |
| Prof. Dr. Helmut Lill | Diakovere Friederikenstift | 30169 Hannover | ●● | ◆◆ | ■ | ▲ | ▲ | ▲▲ | ▲ | ▲▲ | 05 11/1 29 23 30 |
| Prof. Dr. Bilal Farouk El-Zayat | Praxis | 35260 Stadtallendorf | ● | ◆◆ | ■ | ▲ | ▲ | ▲▲ | ▲ | ▲ | 0 64 28/9 26 64 64 |
| PD Dr. Thomas Gausepohl | Klinikum Wetzlar-Braunfels | 35578 Wetzlar | ●● | ◆◆ | ■ | ▲ | ▲ | ▲ | ▲ | ▲ | 0 64 41/79 24 01 |
| Dr. Martin Röpke | Univ.klinikum Magdeburg | 39120 Magdeburg | ● | ◆ | ■ | ▲ | ▲ | ▲ | ▲ | ▲ | 03 91/6 71 40 00 |
| Prof. Dr. Dominik Seybold | Praxisklinik | 40221 Düsseldorf | ● | ◆ | ■ | ▲▲ | ▲▲ | ▲▲ | ▲▲ | ▲ | 02 21/23 92 07 35 |
| PD Dr. Thilo Patzer | Schön Klinik Düsseldorf | 40549 Düsseldorf | ●● | ◆◆ | ■ | ▲ | ▲ | | | | 02 11/5 67 23 60 |
| Dr. Harris Georgousis | St. Josef-Krankenhaus Kupferdreh | 45257 Essen | ● | ◆◆ | ■ | ▲ | ▲▲ | ▲ | ▲▲ | ▲▲ | 02 01/4 55 13 05 |
| Prof. Dr. Dietmar Pennig | St. Vinzenz-Hospital Köln | 50733 Köln | ● | ◆◆ | ■ | | ▲ | | | ▲ | 02 21/7 71 21 72 |
| Prof. Dr. Lars Peter Müller | Universitätsklinikum Köln | 50937 Köln | ●●● | ◆◆ | ■ | ▲▲ | ▲▲ | ▲▲ | ▲▲ | ▲▲ | 02 21/4 78 48 02 |
| PD Dr. Kilian Wegmann | Universitätsklinikum Köln | 50937 Köln | ●● | ◆ | ■ | ▲ | ▲ | ▲▲ | ▲ | ▲▲ | 02 21/4 78 48 31 |
| Dr. Kay Schmidt-Horlohé | Praxis | 65185 Wiesbaden | ●● | ◆◆ | ■ | ▲▲ | ▲▲ | ▲ | ▲▲ | ▲ | 06 11/99 27 20 |
| Dr. Sven Lichtenberg | Atos Klinik Heidelberg | 69115 Heidelberg | ●● | ◆◆ | ■ | ▲ | ▲ | ▲ | ▲ | | 0 62 21/98 31 80 |
| Prof. Dr. Felix Zeifang | Ethianum Heidelberg | 69115 Heidelberg | ● | ◆ | ■ | ▲▲ | ▲▲ | ▲▲ | | ▲ | 0 62 21/8 72 33 39 |
| Prof. Dr. Francisco F. Fernandez | Klinikum Stuttgart | 70174 Stuttgart | ●● | ◆◆ | ■ | ▲ | ▲ | | ▲ | ▲ | 07 11/27 87 30 30 |
| Dr. Boris Hollinger | Orthopädische Klinik Markgröningen | 71706 Markgröningen | ●●● | ◆◆ | ■ | ▲▲ | ▲▲ | ▲▲ | ▲▲ | ▲▲ | 0 71 45/9 15 32 09 |
| Prof. Dr. Philip Kasten | Gemeinschaftspraxis | 72074 Tübingen | ● | ◆◆ | ■ | ▲ | ▲ | ▲ | ▲ | ▲ | 0 70 71/5 60 90 |
| PD Dr. Klaus Burkhart | Arcus Kliniken Pforzheim | 75179 Pforzheim | ● | ◆ | ■ | ▲▲ | ▲▲ | ▲▲ | ▲▲ | ▲▲ | 0 72 31/60 55 60 |
| Dr. Christian Gerhardt | ViDia Christliche Kliniken Karlsruhe | 76135 Karlsruhe | ●● | ◆◆ | ■ | | | | ▲ | | 07 21/81 08 38 04 |
| Prof. Dr. Lars Lehmann | ViDia Christliche Kliniken Karlsruhe | 76135 Karlsruhe | ● | ◆◆ | ■ | ▲ | ▲ | ▲ | ▲ | ▲ | 07 21/81 08 37 54 |
| PD Dr. Andreas Lenich | Helios Klinikum München West | 81241 München | ●●● | ◆◆ | ■ | ▲▲ | ▲▲ | ▲▲ | ▲▲ | ▲▲ | 0 89/88 92 23 14 |
| PD Dr. Sebastian Siebenlist | Klinikum rechts der Isar der TUM | 81675 München | ●●● | ◆ | ■ | ▲▲ | ▲▲ | ▲ | ▲▲ | ▲▲ | 0 89/41 40 78 40 |
| Prof. Dr. Mark Tauber | Atos Klinik München | 81925 München | ● | ◆◆ | ■ | ▲ | ▲ | ▲ | | | 0 89/2 04 00 01 80 |
| Prof. Dr. Ulrich Hermann Brunner | Krankenhaus Agatharied | 83734 Hausham | ● | ◆◆ | ■ | ▲ | ▲ | ▲ | ▲ | | 0 80 26/3 93 24 44 |
| Dr. Michael Geyer | St. Vinzenz Klinik Pfronten | 87459 Pfronten | ●●● | ◆◆ | ■ | ▲▲ | ▲▲ | ▲▲ | ▲▲ | ▲ | 0 83 63/69 34 03 |
| Dr. Christian Schoch | St. Vinzenz Klinik Pfronten | 87459 Pfronten | ● | ◆◆ | ■ | ▲▲ | ▲▲ | ▲ | ▲▲ | ▲ | 0 83 63/69 35 38 |
| Prof. Dr. Stefan Greiner | Gemeinschaftspraxis | 93053 Regensburg | ●●● | ◆◆ | ■ | ▲▲ | ▲▲ | ▲▲ | ▲▲ | ▲ | 09 41/46 39 29 12 |
| Prof. Dr. Frank Gohlke | Rhön-Klinikum Campus Bad Neustadt | 97616 Bad Neustadt | ● | ◆◆ | ■ | ▲ | ▲ | ▲▲ | ▲ | ▲ | 0 97 71/6 62 35 50 |
| Prof. Dr. Karl-Josef Prommersberger | Rhön-Klinikum Campus Bad Neustadt | 97616 Bad Neustadt | ● | ◆◆ | ■ | | | | | | 0 97 71/6 62 17 77 |

| Arzt | Einrichtung | PLZ/Ort | von Kollegen empfohlen | von Patienten empfohlen | Publikationen | Behandlungsspektrum | | | | | | | Tel.-Nr. | |
|------------------------------|------------------------------|----------------------|------------------------|-------------------------|---------------|------------------------------|--------------------------|---------------------|--------------|---------------|---------------|------------------|----------|--------------------|
| | | | | | | Hallux valgus/Hallux rigidus | Plattfuß bei Erwachsenen | kindlicher Plattfuß | Sprunggelenk | Achillessehne | Endoprothetik | Knorpelchirurgie | | Arthrodesen |
| Prof. Dr. Stefan Rammelt | Universitätsklinikum Dresden | 01307 Dresden | ●● | ◆ | ■ | ▲ | ▲▲ | ▲ | ▲▲ | ▲ | ✓ | ✓ | ✓ | 03 51/4 58 38 40 |
| Dr. Uta Hahn | Helios Weißeritztal-Kliniken | 01744 Dippoldiswalde | ●● | ◆ | ■ | ▲▲ | ▲▲ | ▲▲ | ▲ | ▲ | ✓ | | ✓ | 0 35 04/6 32 35 40 |
| Dr. Jörn Schwede | Praxis | 04155 Leipzig | ●● | ◆◆ | ■ | ▲▲ | ▲ | ▲▲ | ▲▲ | ▲ | ✓ | ✓ | ✓ | 03 41/2 32 97 82 |
| PD Dr. Natalia Gutteck | Universitätsklinikum Halle | 06120 Halle (Saale) | ● | ◆◆ | ■ | ▲▲ | ▲▲ | ▲▲ | ▲▲ | ▲ | ✓ | ✓ | ✓ | 03 45/5 57 48 70 |
| Dr. Andreas Wagner | Waldkliniken Eisenberg | 07607 Eisenberg | ●● | ◆ | ■ | ▲ | ▲▲ | ▲▲ | ▲▲ | ▲ | ✓ | ✓ | ✓ | 03 66 91/8 16 02 |
| Dr. Henrik Boack | Praxis | 10117 Berlin | ●●● | ◆ | ■ | ▲ | ▲▲ | ▲▲ | ▲▲ | ▲ | ✓ | ✓ | ✓ | 0 30/48 47 93 60 |
| Dr. Johannes-S. von Ruediger | Praxis | 10719 Berlin | ●● | ◆◆ | ■ | ▲▲ | ▲ | ▲ | | | | | ✓ | 0 30/8 86 74 20 |

● = von Kollegen empfohlen
 ●● = häufig von Kollegen empfohlen
 ●●● = überdurchschnittlich häufig von Kollegen empfohlen
 ◆ = von Patienten empfohlen
 ◆◆ = häufig von Patienten empfohlen
 ■ = publiziert viel
 ■■ = publiziert überdurchschnittlich viel
 ▲ = ja
 ▲▲ = nimmt Eingriff vor
 ▲▲▲ = nimmt Eingriff häufig vor
 ✓ = ja
 ✓✓ = nimmt Eingriff vor
 ✓✓✓ = nimmt Eingriff häufig vor

in Kooperation mit **TMING**

von Kollegen empfohlen
 von Patienten empfohlen
 Publikationen
 Hallux valgus/Hallux rigidus
 Plattfuß bei Erwachsenen
 kindlicher Plattfuß
 Sprunggelenk
 Achillessehne
 Endoprothetik
 Knochentransplantate
 Arthrodesen

| Fußchirurgie | | | | | | | | | | | | | | |
|---------------------------------|---------------------------------|----------------------|---------------------|---|---|----|----|----|----|----|---|---|---|-----------------------|
| Arzt | Einrichtung | PLZ/Ort | Behandlungsspektrum | | | | | | | | | | | Tel.-Nr. |
| Dr. Jens Osel | Helios Klinikum Bad Saarow | 15526 Bad Saarow | •• | ◆ | | ▲ | ▲▲ | ▲▲ | ▲ | ▲ | ✓ | ✓ | ✓ | 03 36 31/7 33 85 |
| Dr. Angela Simon | Dietrich-Bonhoeffer-Klinikum | 17139 Malchin | •• | ◆ | | ▲▲ | ▲▲ | ▲▲ | ▲ | ▲ | ✓ | ✓ | ✓ | 0 39 94/6 41 32 01 |
| Prof. Dr. Thomas Mittlmeier | Universitätsmedizin Rostock | 18057 Rostock | ••• | ◆ | ■ | ▲ | ▲ | ▲ | ▲ | ▲ | ✓ | ✓ | ✓ | 03 81/4 94 60 51 |
| Dr. Diedrich-W. Haesen | Atos Klinik Fleetinsel Hamburg | 20459 Hamburg | • | ◆ | | ▲▲ | ▲ | ▲ | ▲ | ▲ | ✓ | ✓ | ✓ | 0 40/3 76 71 11 |
| Dr. Jürgen Walpert | Atos Klinik Fleetinsel Hamburg | 20459 Hamburg | •• | ◆ | | ▲▲ | ▲ | ▲ | ▲▲ | ▲ | ✓ | ✓ | | 0 40/3 76 71 10 |
| Dr. Ernst-Helmut Schwer | Agilis Gelenkzentrum | 22087 Hamburg | • | ◆ | | ▲▲ | ▲ | ▲ | ▲▲ | ▲▲ | ✓ | ✓ | ✓ | 0 40/3 02 08 85 70 |
| Dr. Ralph Springfeld | Klinik Dr. Guth | 22609 Hamburg | • | ◆ | | ▲▲ | ▲▲ | ▲ | ▲ | ▲ | ✓ | ✓ | ✓ | 0 40/82 28 10 |
| Dr. Kai-Hinrich Olms | Gemeinschaftspraxis | 23611 B. Schwartau | ••• | ◆ | | ▲▲ | ▲ | ▲ | | ▲▲ | | | ✓ | 04 51/3 00 92 10 |
| Dr. Mellany Galla | Praxis | 30159 Hannover | •• | ◆ | | ▲▲ | ▲ | ▲ | ▲▲ | ▲▲ | | | ✓ | 05 11/22 85 85 85 |
| Prof. Dr. C. Stukenborg-Colsman | Diakovere Annastift | 30625 Hannover | •• | ◆ | ■ | ▲ | ▲ | ▲ | ▲ | ▲ | ✓ | ✓ | ✓ | 05 11/5 35 42 42 |
| Dr. Hartmut Stinus | Gemeinschaftspraxis | 37154 Northeim | •• | ◆ | | ▲ | ▲ | ▲▲ | ▲ | ▲ | ✓ | ✓ | ✓ | 0 55 51/40 52 |
| Dr. Katja Schenk | Univ.klinikum Magdeburg | 39120 Magdeburg | ••• | ◆ | | ▲ | ▲ | | ▲▲ | ▲ | ✓ | ✓ | ✓ | 03 91/6 71 40 50 |
| Dr. Daniel Frank | Florence-Nightingale-Krankenrh. | 40489 Düsseldorf | •• | ◆ | ■ | ▲▲ | ▲▲ | ▲▲ | ▲▲ | ▲▲ | ✓ | ✓ | ✓ | 02 11/4 09 50 00 |
| Dr. Jörn Dohle | Gemeinschaftspraxis | 42275 Wuppertal | •• | ◆ | | ▲▲ | ▲▲ | ▲▲ | ▲ | ▲ | ✓ | ✓ | ✓ | 02 02/26 56 80 |
| Dr. Frank Schemmann | Helios Klinikum Niederberg | 42549 Velbert | •• | ◆ | | ▲ | ▲▲ | ▲ | ▲▲ | ▲▲ | ✓ | ✓ | ✓ | 0 20 51/9 82 38 20 55 |
| Dr. Mona Abbara-Czardybon | Gelenkzentrum Bergisch Land | 42853 Remscheid | • | ◆ | ■ | ▲ | ▲ | ▲ | ▲ | ▲ | ✓ | ✓ | ✓ | 0 21 91/9 51 67 30 |
| Dr. Dariusch Arbab | Klinikum Dortmund | 44137 Dortmund | • | ◆ | ■ | ▲ | ▲ | ▲▲ | ▲ | ▲ | ✓ | ✓ | ✓ | 02 31/95 32 18 50 |
| Dr. Uwe Klapper | St. Rochus-Hospital | 44575 Castrop-R. | • | ◆ | | ▲▲ | ▲▲ | ▲▲ | ▲ | ▲ | ✓ | ✓ | ✓ | 0 23 05/2 94 22 01 |
| Prof. Dr. Sabine Ochman | Universitätsklinikum Münster | 48149 Münster | •• | ◆ | ■ | ▲ | ▲ | | ▲▲ | ▲ | ✓ | ✓ | ✓ | 02 51/8 35 63 13 |
| Dr. Thomas Stock | Mediapark Klinik | 50670 Köln | • | ◆ | ■ | ▲ | ▲ | | ▲ | ▲▲ | | | ✓ | 02 21/9 79 74 00 |
| Dr. André Morawe | Atos Orthoparc Klinik | 50858 Köln | • | ◆ | | ▲▲ | ▲▲ | ▲ | ▲▲ | ▲▲ | ✓ | ✓ | ✓ | 02 21/4 84 90 50 |
| Dr. Bernhard Fuß | Praxisklinik | 52064 Aachen | •• | ◆ | | ▲▲ | ▲ | | ▲ | ▲ | ✓ | ✓ | ✓ | 02 41/46 36 51 10 |
| Dr. Alexander Sikorski | Marienhospital Aachen | 52066 Aachen | • | ◆ | | ▲ | ▲ | ▲ | ▲ | ▲ | | | ✓ | 02 41/60 06 14 01 |
| Prof. Dr. Jonas Andermahr | Kreiskrankenhaus Mechernich | 53894 Mechernich | • | ◆ | ■ | ▲ | ▲ | ▲▲ | ▲▲ | ▲ | ✓ | ✓ | ✓ | 0 24 43/17 14 56 |
| PD Dr. Kajetan Klos | Katholisches Klinikum Mainz | 55131 Mainz | •• | ◆ | ■ | ▲▲ | ▲▲ | ▲ | ▲▲ | ▲ | ✓ | ✓ | ✓ | 0 61 31/23 19 65 |
| Dr. Paul Simons | Katholisches Klinikum Mainz | 55131 Mainz | •• | ◆ | ■ | ▲ | ▲▲ | ▲▲ | ▲ | ▲ | ✓ | ✓ | ✓ | 0 61 31/23 19 17 |
| Dr. Kerstin Schröder | Klinik Maingold v. Roten Kreuz | 60318 Frankfurt/M. | • | ◆ | | ▲ | ▲ | ▲ | ▲ | ▲ | ✓ | ✓ | ✓ | 0 69/4 03 30 |
| Dr. Sebastian Manegold | BG Unfallklinik Frankfurt a. M. | 60389 Frankfurt/M. | •• | ◆ | ■ | ▲ | ▲▲ | ▲ | ▲▲ | ▲ | ✓ | ✓ | ✓ | 0 69/4 75 21 76 |
| Prof. Dr. Stefan Rehart | Agaplesion Markus Krankenh. | 60431 Frankfurt/M. | •• | ◆ | ■ | ▲ | ▲ | ▲ | ▲ | | ✓ | ✓ | ✓ | 0 69/95 33 25 40 |
| Dr. Hans-Peter Abt | St. Elisabethen-Krankenhaus | 60487 Frankfurt/M. | • | ◆ | | ▲▲ | ▲▲ | ▲▲ | ▲▲ | ▲ | ✓ | ✓ | ✓ | 0 69/79 39 56 10 |
| Dr. Markus Preis | Orthopädie Aukamm-Klinik | 65191 Wiesbaden | •• | ◆ | | ▲▲ | ▲▲ | ▲▲ | ▲▲ | ▲ | ✓ | ✓ | ✓ | 06 11/57 21 20 |
| Katalin Wehe | St. Josefs-Hospital Rheingau | 65385 Rüdeshheim | • | ◆ | | ▲▲ | ▲▲ | | ▲▲ | ▲▲ | ✓ | ✓ | ✓ | 0 67 22/49 09 23 |
| Prof. Dr. Hajo Thermann | Atos Klinik Heidelberg | 69115 Heidelberg | ••• | ◆ | ■ | ▲ | ▲ | | ▲ | ▲ | ✓ | ✓ | ✓ | 0 62 21/98 31 90 |
| Prof. Dr. Desiderius Sabo | Sportopaedie Heidelberg | 69121 Heidelberg | •• | ◆ | | ▲▲ | ▲▲ | ▲ | ▲ | ▲ | ✓ | ✓ | ✓ | 0 62 21/64 90 90 |
| Dr. Micha Hoyer | Diakonie-Klinikum Stuttgart | 70176 Stuttgart | • | ◆ | | ▲▲ | ▲▲ | | ▲▲ | ▲ | ✓ | ✓ | ✓ | 07 11/9 91 18 53 |
| Dr. Michael Gabel | Sana Klinik Bethesda Stuttgart | 70184 Stuttgart | ••• | ◆ | ■ | ▲▲ | ▲ | ▲ | ▲ | ▲ | ✓ | ✓ | ✓ | 07 11/2 15 65 20 |
| Dr. Charlotte Hase | Ortenau Klinikum Lahr-Ettenh. | 77955 Ettenheim | • | ◆ | | ▲▲ | ▲▲ | ▲▲ | ▲ | ▲ | | | ✓ | 0 78 22/43 02 10 |
| Prof. Dr. Johannes Hamel | Schön Klinik M. Harlaching | 81547 München | •• | ◆ | ■ | ▲▲ | ▲▲ | ▲▲ | ▲▲ | ▲ | ✓ | ✓ | ✓ | 0 89/62 11 22 44 |
| Prof. Dr. Markus Walther | Schön Klinik M. Harlaching | 81547 München | ••• | ◆ | ■ | ▲▲ | ▲▲ | ▲▲ | ▲▲ | ▲▲ | ✓ | ✓ | ✓ | 0 89/62 11 22 44 |
| Dr. Christian Kinast | Praxis | 81925 München | •• | ◆ | | ▲▲ | ▲ | ▲ | ▲ | ▲ | ✓ | ✓ | ✓ | 0 89/99 90 97 80 |
| Dr. Martin Jordan | Hessingpark-Clinic Augsburg | 86199 Augsburg | • | ◆ | ■ | ▲▲ | ▲▲ | ▲ | ▲▲ | ▲ | ✓ | ✓ | ✓ | 08 21/9 09 90 00 |
| Dr. Manfred Thomas | Hessingpark-Clinic Augsburg | 86199 Augsburg | ••• | ◆ | ■ | ▲▲ | ▲▲ | ▲▲ | ▲▲ | ▲ | ✓ | ✓ | ✓ | 08 21/9 09 90 00 |
| PD Dr. Hazibullah Waizy | Donau-Ries Klinik Donauwörth | 86609 Donauwörth | •• | ◆ | ■ | ▲▲ | ▲▲ | ▲ | ▲▲ | ▲ | ✓ | ✓ | ✓ | 09 06/7 82 10 51 |
| Prof. Dr. Martinus Richter | Krankenhaus Rummelsberg | 90592 Schwarzenbruck | ••• | ◆ | ■ | ▲▲ | ▲▲ | ▲▲ | ▲▲ | ▲▲ | ✓ | ✓ | ✓ | 0 91 28/5 04 23 03 |
| Dr. Heiko Durst | Gemeinschaftspraxis | 93049 Regensburg | • | ◆ | | ▲▲ | ▲▲ | ▲▲ | ▲▲ | ▲▲ | ✓ | ✓ | ✓ | 09 41/7 85 39 50 |
| PD Dr. Jürgen Götz | Gemeinschaftspraxis | 93073 Neutraubling | •• | ◆ | ■ | ▲ | ▲▲ | ▲ | ▲▲ | ▲ | ✓ | ✓ | ✓ | 0 94 01/60 79 50 |
| PD Dr. Franz Xaver Köck | Gemeinschaftspraxis | 93073 Neutraubling | • | ◆ | ■ | ▲▲ | ▲▲ | ▲ | ▲▲ | ▲ | ✓ | ✓ | ✓ | 0 94 01/60 79 50 |
| Dr. Heino Arnold | Praxisklinik | 95111 Rehad | •• | ◆ | | ▲ | ▲ | ▲ | ▲ | ▲ | ✓ | ✓ | ✓ | 0 92 83/8 10 97 |
| Dr. Matthias Walcher | Praxis | 97070 Würzburg | • | ◆ | ■ | ▲▲ | ▲▲ | ▲ | ▲▲ | ▲▲ | ✓ | ✓ | | 09 31/7 80 91 80 |
| PD Dr. Renée Andrea Fuhrmann | Rhön-Klinikum Campus | 97616 Bad Neustadt | •• | ◆ | ■ | ▲ | ▲ | ▲ | ▲ | ▲ | ✓ | ✓ | ✓ | 0 97 71/6 62 10 60 |
| Prof. Dr. Thomas Mückley | Helios Klinikum Erfurt | 99089 Erfurt | • | ◆ | ■ | ▲ | ▲ | ▲ | ▲ | ▲ | ✓ | ✓ | ✓ | 03 61/7 81 23 61 |

Quelle: Munich Inquire Media für FOCUS-Gesundheit – Redaktionsschluss 02/2019



in Kooperation mit **TMINQ**

| Arzt | Einrichtung | PLZ/Ort | von Kollegen empfohlen | von Patienten empfohlen | Behandlungsspektrum | | | | | | Tel.-Nr. |
|-------------------------------------|--|-------------------------|------------------------|-------------------------|---------------------|----------|---------------------|--------------|---------------------|------------------|---------------------|
| | | | | | Publikationen | Arthrose | Karpaltunnelsyndrom | Daumensattel | schnellender Finger | Sehnenverletzung | |
| Prof. Dr. Frank Siemers | BG Klinikum Bergmannstrost | 06112 Halle (Saale) | • | ◆ | ■ | ▲ | ▲ | ▲ | ▲ | ▲ | 03 45/1 32 63 33 |
| Prof. Dr. Andreas Eisenschenk | Unfallkrankenhaus Berlin | 12683 Berlin | ••• | ◆◆ | ■ | ▲ | ▲ | ▲ | ▲ | ▲ | 0 30/56 81 41 01 |
| Dr. Martin Lautenbach | Krankenhaus Waldfriede Berlin-Zehlendorf | 14163 Berlin | • | ◆◆ | ■ | ▲▲ | ▲▲ | ▲▲ | ▲▲ | ▲▲ | 0 30/81 81 02 01 |
| Dr. Jacek Kotas | Helios Kliniken Schwerin | 19049 Schwerin | • | ◆ | | ▲ | ▲▲ | ▲▲ | ▲▲ | ▲▲ | 03 85/5 20 50 65 |
| Dr. Paul Preisser | Agaplesion Diakonieklinikum | 20259 Hamburg | • | ◆◆ | | ▲ | ▲▲ | ▲ | ▲▲ | ▲ | 0 40/7 90 20 24 01 |
| Dr. Klaus-Dieter Rudolf | BG Klinikum Hamburg | 21033 Hamburg | •• | ◆◆ | ■ | | | | | | 0 40/73 06 25 12 |
| Dr. Wiebke Hülsemann | Kath. Kinderkrankenhaus Wilhelmstift | 22149 Hamburg | ••• | ◆◆ | ■ | | | | ▲ | ▲ | 0 40/67 37 72 54 |
| Prof. Dr. Peter Mailänder | Universitätsklinikum SH, Campus Lübeck | 23538 Lübeck | • | ◆ | | ▲▲ | ▲▲ | ▲▲ | ▲▲ | ▲▲ | 04 51/50 04 05 01 |
| PD Dr. Jürgen Kopp | Diakovere Friederikenstift | 30169 Hannover | • | ◆ | | ▲ | ▲ | ▲▲ | ▲▲ | ▲ | 05 11/3 04 32 45 |
| Prof. Dr. Peter M. Vogt | Medizinische Hochschule Hannover | 30625 Hannover | • | ◆◆ | ■ | ▲ | ▲ | ▲ | ▲ | ▲▲ | 05 11/5 32 88 94 |
| Dr. János Hankiss | Klinikum Lippe Detmold | 32756 Detmold | • | ◆◆ | | ▲ | ▲ | ▲▲ | ▲ | ▲▲ | 0 52 31/72 24 01 |
| Dr. Niels Benatar | Krankenhaus Marienstift | 38102 Braunschweig | •• | ◆◆ | | ▲ | ▲▲ | ▲ | ▲ | ▲ | 05 31/7 01 12 35 |
| Prof. Dr. Joachim Windolf | Universitätsklinikum Düsseldorf | 40225 Düsseldorf | •• | ◆ | ■ | ▲ | ▲ | ▲ | ▲ | ▲ | 02 11/8 10 44 00 |
| Prof. Dr. Michael Schädel-Höpfner | Lukas Krankenhaus | 41464 Neuss | •• | ◆◆ | ■ | ▲ | ▲ | ▲ | ▲▲ | ▲▲ | 0 21 31/8 88 23 01 |
| Prof. Dr. Heinz-Herbert Homann | BG Klinikum Duisburg | 47249 Duisburg | •• | ◆◆ | | ▲ | ▲▲ | ▲▲ | ▲▲ | ▲▲ | 02 03/76 88 31 16 |
| Prof. Dr. Martin Langer | Universitätsklinikum Münster | 48149 Münster | ••• | ◆◆ | ■ | ▲ | ▲ | ▲▲ | ▲ | ▲▲ | 02 51/8 35 63 13 |
| Dr. Martin Richter | Malteser Krankenhaus Seliger Gerhard | 53123 Bonn | ••• | ◆◆ | | ▲ | ▲ | ▲ | ▲ | ▲ | 02 28/6 48 18 61 |
| Prof. Dr. Michael Sauerbier | BG Unfallklinik Frankfurt am Main | 60389 Frankfurt/Main | ••• | ◆ | ■ | ▲ | ▲ | ▲ | ▲ | ▲ | 0 69/4 75 23 23 |
| Dr. Berthold Bickert | BG Klinik Ludwigshafen | 67071 Ludwigshafen | • | ◆ | ■ | ▲ | ▲ | ▲ | ▲ | ▲ | 06 21/68 10 29 40 |
| Dr. Heinrich-Geert Tünnerhoff | Praxis | 71672 Marbach a. N. | • | ◆ | | ▲ | ▲ | ▲ | ▲ | ▲ | 0 71 44/10 15 98 20 |
| Prof. Dr. Max Haerle | Orthopädische Klinik Markgröningen | 71706 Markgröningen | ••• | ◆◆ | | ▲▲ | ▲▲ | ▲▲ | ▲▲ | ▲▲ | 0 71 45/9 15 31 01 |
| Prof. Dr. Peter Hahn | Vulpius Klinik Bad Rappenau | 74906 Bad Rappenau | •• | ◆ | ■ | ▲▲ | ▲▲ | ▲▲ | ▲▲ | ▲ | 0 72 64/6 01 20 |
| Prof. Dr. Nicola Borisch | Klinikum Mittelbaden Bühl | 77815 Bühl | • | ◆ | ■ | ▲ | ▲▲ | ▲▲ | ▲▲ | ▲ | 0 72 23/81 50 24 |
| Prof. Dr. Martin Jung | Gemeinschaftspraxis und Privatklinik | 81369 München | • | ◆◆ | | ▲▲ | ▲ | ▲ | ▲ | ▲ | 0 89/2 06 08 20 |
| Prof. Dr. Riccardo Giunta | Klinikum der LMU München | 81377 München | ••• | ◆◆ | ■ | ▲ | ▲ | ▲ | ▲ | ▲ | 0 89/4 40 05 26 97 |
| Dr. Bernhard Lukas | Schön Klinik München Harlaching | 81547 München | •• | ◆◆ | | ▲ | ▲ | ▲▲ | ▲ | ▲ | 0 89/62 11 22 44 |
| Dr. Eva-Maria Baur | Gemeinschaftspraxis | 82418 Murnau | •• | ◆◆ | ■ | ▲ | ▲ | ▲ | ▲ | ▲ | 0 88 41/4 87 88 80 |
| Dr. Jörg Witthaut | RoMed Klinik Wasserburg | 83512 Wasserburg a. Inn | • | ◆◆ | | ▲ | ▲▲ | ▲ | ▲▲ | ▲ | 0 80 71/7 70 |
| Dr. Ulrich Frank | Hessingpark-Clinic Augsburg | 86199 Augsburg | •• | ◆◆ | | ▲ | ▲▲ | ▲▲ | ▲▲ | ▲ | 08 21/9 09 90 00 |
| Prof. Dr. Hermann Krimmer | Zentrum für Handchirurgie | 88212 Ravensburg | ••• | ◆◆ | ■ | ▲▲ | ▲▲ | ▲▲ | ▲▲ | ▲▲ | 07 51/3 66 18 20 |
| Prof. Dr. Margot Wüstner-Hofmann | Praxisklinik | 89073 Ulm | • | ◆ | | ▲ | ▲ | ▲ | ▲ | ▲ | 07 31/96 67 90 |
| PD Dr. Peter Schaller | Kliniken Dr. Erler | 90429 Nürnberg | •• | ◆◆ | | ▲ | ▲ | ▲ | ▲ | ▲ | 09 11/2 72 82 64 |
| Prof. Dr. Bert Reichert | Klinikum Nürnberg Klinik Süd | 90471 Nürnberg | • | ◆ | ■ | ▲ | ▲ | ▲ | ▲ | ▲ | 09 11/3 98 23 67 |
| PD Dr. Marcus Spies | Krankenhaus Barmherzige Brüder | 93049 Regensburg | • | ◆◆ | | ▲ | ▲ | ▲ | ▲ | ▲ | 09 41/3 69 22 69 |
| Dr. Ulrich Bartelmann | Praxis für Handchirurgie | 93059 Regensburg | • | ◆ | | ▲ | ▲▲ | ▲ | ▲▲ | ▲ | 09 41/5 86 25 52 |
| Prof. Dr. Karl-Josef Prommersberger | Rhön-Klinikum Campus Bad Neustadt | 97616 Bad Neustadt | •• | ◆◆ | ■ | ▲ | ▲ | ▲ | ▲ | ▲ | 0 97 71/6 62 17 77 |
| Prof. Dr. Jörg van Schoonhoven | Rhön-Klinikum Campus Bad Neustadt | 97616 Bad Neustadt | ••• | ◆ | ■ | ▲ | ▲ | ▲ | ▲ | ▲ | 0 97 71/6 62 17 77 |

| | | | |
|--|-------------------------------------|--|--------------------------------|
| • = von Kollegen empfohlen | ◆ = von Patienten empfohlen | ■ = publiziert viel | ▲ = nimmt Eingriff vor |
| •• = häufig von Kollegen empfohlen | ◆◆ = häufig von Patienten empfohlen | ■ ■ = publiziert überdurchschnittlich viel | ▲▲ = nimmt Eingriff häufig vor |
| ••• = überdurchschnittlich häufig von Kollegen empfohlen | | | |

Quelle: Munich Inquire Media für FOCUS-Gesundheit – Redaktionsschluss 02/2019

von Kollegen empfohlen
 von Patienten empfohlen
 Publikationen
 Implantationen von Hüftprothesen
 Prothesenwechselloperationen
 Umstellungsoperationen
 Hüftarthroskopien
 Revisionen nach Hüft-OPs

| Hüftchirurgie | | | Behandlungsspektrum | | | | | | | Tel.-Nr. | |
|------------------------------------|--|----------------------|---------------------|----|---|-------|-------|-------|-------|----------|-----------------------|
| Arzt | Einrichtung | PLZ/Ort | | | | | | | | | |
| Prof. Dr. Klaus-Peter Günther | Universitätsklinikum Dresden | 01307 Dresden | ●●● | ◆ | ■ | ▲ | ▲▲ | ▲▲ | ▲▲ | ▲ | 03 51/4 58 38 40 |
| Prof. Dr. Andreas Roth | Universitätsklinikum Leipzig | 04103 Leipzig | ● | ◆◆ | ■ | ▲ | ▲▲ | | | ▲ | 03 41/9 72 32 00 |
| Prof. Dr. Carsten Perka | Charité – Universitätsmedizin | 10117 Berlin | ●●● | ◆◆ | ■ | ▲ | ▲▲ | ▲▲ | | ▲▲ | 0 30/4 50 51 50 62 |
| Prof. Dr. Daniel Kendoff | Helios Klinikum Berlin-Buch | 13125 Berlin | ● | ◆ | ■ | ▲▲ | ▲▲ | ▲ | ▲ | ▲▲ | 0 30/9 40 15 23 00 |
| Prof. Dr. Ulrich Nöth | Ev. Waldkrankenhaus Spandau | 13589 Berlin | ● | ◆ | ■ | ▲▲ | ▲▲ | ▲ | ▲ | ▲ | 0 30/37 02 10 02 |
| Prof. Dr. Martin Sparmann | Praxis | 14193 Berlin | ● | ◆◆ | | ▲ | ▲ | ▲ | ▲ | | 0 30/8 25 25 74 |
| PD Dr. Hagen Hommel | Krankenhaus Märkisch-Oderland | 16269 Wriezen | ● | ◆ | ■ | ▲ | ▲ | | | ▲ | 03 34 56/4 04 01 |
| Prof. Dr. Andreas M. Halder | Sana Kliniken Sommerfeld | 16766 Kremmen | ●● | ◆ | | ▲ | ▲ | | ▲ | ▲▲ | 03 30 55/5 22 01 |
| Prof. Dr. Wolfram Mittelmeier | Universitätsmedizin Rostock | 18057 Rostock | ●● | ◆ | ■ | ▲ | ▲▲ | ▲▲ | ▲ | ▲ | 03 81/4 94 93 01 |
| Prof. Dr. Thorsten Gehrke | Helios Endo-Klinik Hamburg | 22767 Hamburg | ● | ◆◆ | ■ | ▲▲ | ▲▲ | | | ▲▲ | 0 40/31 97 12 25 |
| Dr. Steffen Oehme | imland Klinik Eckernförde | 24340 Eckernförde | ● | ◆◆ | | ▲▲ | ▲▲ | ▲ | ▲ | ▲▲ | 0 43 51/88 25 75 |
| Prof. Dr. Michael Bohnsack | Diako Ev. Diakonie-Krankenhaus | 28239 Bremen | ● | ◆ | | ▲▲ | ▲▲ | ▲▲ | ▲▲ | ▲▲ | 04 21/61 02 15 01 |
| Prof. Dr. Henning Windhagen | Diakovere Annastift | 30625 Hannover | ●●● | ◆◆ | ■ | ▲ | ▲▲ | ▲▲ | ▲▲ | ▲▲ | 05 11/5 35 43 40 |
| Prof. Dr. Christian Götze | MKK Auguste Viktoria Klinik | 32545 B. Oeynhaus | ● | ◆◆ | | | | | | | 0 57 31/2 47 20 00 |
| Prof. Dr. Werner Siebert | Vitos Orthopädische Klinik Kassel | 34131 Kassel | ●● | ◆◆ | | ▲▲ | ▲▲ | ▲ | ▲ | ▲ | 05 61/3 08 42 01 |
| Prof. Dr. Karl-Dieter Heller | Herzogin Elisabeth Hospital | 38124 Braunschweig | ●●● | ◆◆ | ■ | ▲▲ | ▲▲ | ▲ | ▲ | ▲▲ | 05 31/6 99 21 01 |
| Prof. Dr. Christoph Lohmann | Univ.klinikum Magdeburg | 39120 Magdeburg | ●● | ◆◆ | ■ | ▲ | ▲▲ | ▲ | ▲ | ▲▲ | 03 91/6 71 40 00 |
| Prof. Dr. Rüdiger Krauspe | Universitätsklinikum Düsseldorf | 40225 Düsseldorf | ● | ◆◆ | ■ | ▲ | ▲ | ▲▲ | ▲ | ▲ | 02 11/8 11 79 61 |
| Prof. Dr. Bernd-Dietrich Katthagen | Privatpraxis | 44137 Dortmund | ● | ◆ | | | | | | | 02 31/42 43 44 |
| Prof. Dr. Marcus Jäger | St. Josef Krankenhaus Essen-Werden | 45239 Essen | ● | ◆ | ■ | k. A. | k. A. | k. A. | k. A. | k. A. | 02 01/84 08 13 23 |
| Prof. Dr. Ralf Hermann Wittenberg | St. Elisabeth-Hospital Herten | 45699 Herten | ● | ◆◆ | | ▲▲ | ▲ | | | | 0 23 66/15 38 01 |
| Prof. Dr. Alfred Karbowski | Krankenhaus der Augustinerinnen | 50678 Köln | ● | ◆ | | ▲ | ▲ | ▲ | ▲ | ▲ | 02 21/33 08 13 51 |
| Prof. Dr. Holger Bähis | Kliniken d. Stadt Köln – Kh. Merheim | 51109 Köln | ● | ◆◆ | ■ | ▲▲ | ▲ | ▲ | ▲ | ▲ | 02 21/8 90 71 86 00 |
| Prof. Dr. Markus Tingart | Uniklinik RWTH Aachen | 52074 Aachen | ●● | ◆◆ | ■ | ▲ | ▲▲ | ▲ | ▲ | ▲▲ | 02 41/8 08 94 10 |
| Dr. Holger Haas | Gemeinschaftskh. Bonn, Haus St. Petrus | 53113 Bonn | ●● | ◆◆ | | ▲▲ | ▲ | | | ▲ | 02 28/5 06 22 22 |
| Prof. Dr. Dieter Christian Wirtz | Universitätsklinikum Bonn | 53127 Bonn | ●● | ◆◆ | ■ | ▲ | ▲▲ | ▲▲ | ▲ | ▲▲ | 02 28/28 71 41 06 |
| Dr. Alois Franz | St. Marien-Krankenhaus Siegen | 57072 Siegen | ●● | ◆◆ | | ▲▲ | ▲▲ | ▲ | | ▲▲ | 02 71/2 31 17 40 |
| Prof. Dr. Andrea Meurer | Orthopädische Univ.klinik Friedrichsheim | 60528 Frankfurt/Main | ●● | ◆◆ | ■ | ▲ | ▲▲ | ▲▲ | ▲ | ▲▲ | 0 69/6 70 52 25 |
| Prof. Dr. Joachim Pfeil | St. Josefs-Hospital Wiesbaden | 65189 Wiesbaden | ●● | ◆ | | ▲▲ | ▲ | ▲ | | ▲ | 06 11/1 77 36 36 |
| Prof. Dr. Stefan Landgraber | Uniklinikum des Saarlandes | 66421 Homburg | ● | ◆ | | k. A. | k. A. | k. A. | k. A. | k. A. | 0 68 41/1 62 45 20 |
| Prof. Dr. Johannes Stöve | St. Marien- und St. Annastiftskh. | 67067 Ludwigshafen | ● | ◆ | | ▲▲ | ▲ | ▲ | ▲ | ▲ | 06 21/55 01 21 72 |
| Prof. Dr. Hanns-Peter Scharf | Universitätsmedizin Mannheim | 68167 Mannheim | ●● | ◆ | ■ | ▲ | ▲ | | ▲ | ▲ | 06 21/3 83 45 37 |
| Prof. Dr. Fritz Thorey | Atos Klinik Heidelberg | 69115 Heidelberg | ● | ◆ | ■ | ▲▲ | ▲▲ | ▲ | ▲▲ | ▲▲ | 0 62 21/98 31 90 |
| Prof. Dr. Peter Aldinger | Diakonie-Klinikum Stuttgart | 70176 Stuttgart | ● | ◆◆ | ■ | ▲▲ | ▲▲ | ▲ | ▲▲ | ▲▲ | 07 11/9 91 18 50 |
| Prof. Dr. Dominik Parsch | Karl-Olga-Krankenhaus Stuttgart | 70190 Stuttgart | ● | ◆◆ | | ▲▲ | ▲ | | | | 07 11/26 39 61 19 |
| Prof. Dr. Bernd Fink | Orthopädische Klinik Markgröningen | 71706 Markgröningen | ●● | ◆ | ■ | ▲ | ▲▲ | ▲ | ▲ | ▲▲ | 0 71 45/9 15 32 01 |
| Prof. Dr. Michael Clarius | Vulpius Klinik Bad Rappenau | 74906 Bad Rappenau | ●● | ◆ | ■ | ▲▲ | ▲ | | | | 0 72 64/6 01 40 |
| Dr. Wolfgang Miehke | Arcus Kliniken Pforzheim | 75179 Pforzheim | ●● | ◆ | | ▲▲ | ▲▲ | ▲ | ▲▲ | ▲▲ | 0 72 31/6 05 56 30 90 |
| Prof. Dr. Werner Plötz | Barmherzige Brüder Krankenhaus | 80639 München | ● | ◆◆ | | ▲▲ | ▲▲ | ▲ | ▲▲ | ▲▲ | 0 89/17 97 25 02 |
| Prof. Dr. Michael Dienst | Gemeinschaftspraxis und Privatklinik | 81369 München | ● | ◆◆ | | ▲ | ▲ | ▲▲ | ▲▲ | ▲ | 0 89/2 06 08 20 |
| Prof. Dr. Robert Hube | Gemeinschaftspraxis und Privatklinik | 81369 München | ●●● | ◆◆ | ■ | ▲▲ | ▲▲ | | | ▲▲ | 0 89/2 06 08 20 |
| Prof. Dr. Volkmar Jansson | Klinikum der LMU München | 81377 München | ●● | ◆◆ | ■ | ▲ | ▲ | ▲ | ▲ | ▲▲ | 0 89/4 40 07 27 60 |
| Dr. Christian Fulghum | Klinikum Garmisch-Partenkirchen | 82467 Garmisch-Part. | ● | ◆◆ | | ▲▲ | ▲▲ | | | ▲▲ | 0 88 21/77 12 45 |
| Prof. Dr. Roland Wetzel | Schön Klinik Harthausen | 83043 Bad Aibling | ● | ◆ | | ▲ | ▲ | ▲ | ▲ | ▲ | 0 80 61/90 10 10 |
| Dr. Thomas Mattes | Sportklinik Ravensburg | 88214 Ravensburg | ● | ◆◆ | | ▲▲ | ▲▲ | ▲▲ | ▲▲ | ▲▲ | 07 51/36 61 76 20 |
| Prof. Dr. Heiko Reichel | RKU – Univ- und Rehabilitationskliniken | 89081 Ulm | ● | ◆◆ | ■ | ▲ | ▲▲ | ▲▲ | | ▲ | 07 31/1 77 11 01 |
| Dr. Ambrosius Müller | Kliniken Dr. Erler | 90429 Nürnberg | ● | ◆ | | ▲▲ | ▲▲ | | | ▲ | 09 11/2 72 84 68 |
| Prof. Dr. Michael Wagner | Klinikum Nürnberg Klinik Süd | 90471 Nürnberg | ● | ◆◆ | ■ | ▲ | ▲ | ▲ | | ▲ | 09 11/3 98 27 27 |

● = von Kollegen empfohlen ◆ = von Patienten empfohlen ■ = publiziert viel
●● = häufig von Kollegen empfohlen ◆◆ = häufig von Patienten empfohlen ■ = publiziert überdurchschnittlich viel
●●● = überdurchschnittlich häufig von Kollegen empfohlen k. A. = keine Angaben
▲ = nimmt Eingriff vor
▲▲ = nimmt Eingriff häufig vor

Quelle: Munich Inquire Media für FOCUS-Gesundheit – Redaktionsschluss 02/2019



in Kooperation mit **TMINQ**

| Hüftchirurgie | | | von Kollegen empfohlen | von Patienten empfohlen | Publikationen | Implantationen von Hüftprothesen | Prothesenwechseloperationen | Umstellungsoperationen | Hüftarthroskopien | Revisionen nach Hüft-OPs | Tel.-Nr. |
|--------------------------------|--|----------------------|------------------------|-------------------------|---------------|----------------------------------|-----------------------------|------------------------|-------------------|--------------------------|------------------|
| Arzt | Einrichtung | PLZ/Ort | Behandlungsspektrum | | | | | | | Tel.-Nr. | |
| Prof. Dr. Joachim Grifka | Asklepios Klinikum Bad Abbach | 93077 Bad Abbach | ●● | ◆◆ | ■ | ▲▲ | ▲ | ▲ | ▲ | ▲ | 0 94 05/18 24 07 |
| Prof. Dr. Rudolf Ascherl | MVZ Stifftland Tirschenreuth | 95643 Tirschenreuth | ●●● | ◆◆ | ■ | ▲ | ▲▲ | ▲ | ▲ | ▲▲ | 0 96 31/7 93 07 |
| Prof. Dr. Maximilian Rudert | Orthopädische Klinik König-Ludwig-Haus | 97074 Würzburg | ●● | ◆◆ | ■ | ▲ | ▲▲ | ▲ | ▲ | ▲▲ | 09 31/8 03 11 01 |
| Prof. Dr. Christian Hendrich | Orthopädisches Kh. Schloss Werneck | 97440 Werneck | ●● | ◆ | ■ | ▲▲ | ▲ | ▲ | ▲ | ▲ | 0 97 22/21 14 03 |
| Prof. Dr. Christoph Eingartner | Caritas-Krankenhaus | 97980 B. Mergentheim | ● | ◆◆ | ■ | ▲ | ▲▲ | ▲ | ▲ | ▲ | 0 79 31/58 30 58 |
| Dr. Jürgen Babisch | Helios Klinikum Erfurt | 99089 Erfurt | ●● | ◆ | ■ | ▲ | ▲ | ▲ | ▲ | ▲▲ | 03 61/7 81 69 08 |

| Knie (Endoprothetik) | | | von Kollegen empfohlen | von Patienten empfohlen | Publikationen | Studien | Implantation von Teil-Knieprothesen | Primäre Knie-Endoprothesen | Revisionsendoprothesen | Knieprotheseninfektionen | Tel.-Nr. |
|-------------------------------|--|----------------------|------------------------|-------------------------|---------------|---------|-------------------------------------|----------------------------|------------------------|--------------------------|---------------------|
| Arzt | Einrichtung | PLZ/Ort | Behandlungsspektrum | | | | | | | Tel.-Nr. | |
| Prof. Dr. Jörg Lütznert | Universitätsklinikum Dresden | 01307 Dresden | ●● | ◆ | ■ | k.A. | k.A. | k.A. | k.A. | k.A. | 03 51/4 58 38 40 |
| Prof. Dr. Andreas Roth | Universitätsklinikum Leipzig | 04103 Leipzig | ●● | ◆◆ | ■ | ★ | ▲▲ | ▲ | ▲▲ | ▲▲ | 03 41/9 72 32 00 |
| Prof. Dr. Georg Matziolis | Waldkliniken Eisenberg | 07607 Eisenberg | ●●● | ◆◆ | ■ | ★ | ▲ | ▲▲ | ▲▲ | ▲▲ | 03 66 91/8 10 02 |
| Prof. Dr. Carsten Perka | Charité – Universitätsmedizin | 10117 Berlin | ●●● | ◆◆ | ■ | ★ | ▲ | ▲▲ | ▲▲ | ▲▲ | 0 30/4 50 51 50 62 |
| PD Dr. Tilman Pfitzner | Vivantes Klinikum Spandau | 13585 Berlin | ● | ◆ | ■ | ★ | ▲ | ▲ | ▲ | ▲ | 0 30/1 30 13 20 51 |
| Prof. Dr. Ulrich Nöth | Ev. Waldkrankenhaus Spandau | 13589 Berlin | ●● | ◆ | ■ | | ▲ | ▲▲ | ▲▲ | ▲▲ | 0 30/37 02 10 02 |
| Prof. Dr. Martin Sparmann | Praxis | 14193 Berlin | ● | ◆◆ | ■ | ★ | | | | | 0 30/8 25 25 74 |
| Prof. Dr. Roland Becker | Städtisches Klinikum Brandenburg | 14770 Brandenburg | ●● | ◆◆ | ■ | | ▲ | ▲ | ▲ | ▲ | 0 33 81/41 19 00 |
| PD Dr. Hagen Hommel | Krankenhaus Märkisch-Oderland | 16269 Wriezen | ● | ◆ | ■ | ★ | ▲ | ▲ | ▲ | ▲ | 03 34 56/4 04 01 |
| Prof. Dr. Andreas M. Halder | Sana Kliniken Sommerfeld | 16766 Kremmen | ●● | ◆ | ■ | | | | | | 03 30 55/5 22 01 |
| Prof. Dr. Wolfram Mittelmeier | Universitätsmedizin Rostock | 18057 Rostock | ●● | ◆ | ■ | | | | | | 03 81/4 94 93 01 |
| Prof. Dr. Friedrich Böttner | Univ.klinikum Hamburg-Eppendorf | 20246 Hamburg | ● | ◆ | ■ | k.A. | k.A. | k.A. | k.A. | k.A. | 0 40/7 41 05 36 70 |
| Prof. Dr. Frank Lampe | Schön Klinik Hamburg Eilbek | 22081 Hamburg | ● | ◆ | ■ | ★ | ▲ | ▲ | ▲ | ▲ | 0 40/20 92 73 00 |
| Prof. Dr. Thorsten Gehrke | Helios Endo-Klinik Hamburg | 22767 Hamburg | ●● | ◆◆ | ■ | ★ | ▲ | ▲▲ | ▲▲ | ▲▲ | 0 40/31 97 12 25 |
| Dr. Steffen Oehme | imland Klinik Eckernförde | 24340 Eckernförde | ●● | ◆◆ | ■ | ★ | ▲ | ▲▲ | ▲▲ | ▲▲ | 0 43 51/88 25 75 |
| Dr. Wolfgang Klausner | Helios Ostseeklinik Damp | 24351 Damp | ●● | ◆ | ■ | | ▲ | ▲ | ▲▲ | ▲▲ | 0 43 52/80 61 37 |
| Prof. Dr. Philipp Lobenhoffer | Gemeinschaftspraxis | 30159 Hannover | ●● | ◆ | ■ | | ▲▲ | ▲ | ▲▲ | ▲ | 05 11/7 00 52 50 |
| Prof. Dr. Henning Windhagen | Diakovere Annastift | 30625 Hannover | ●● | ◆◆ | ■ | ★ | ▲ | ▲ | ▲▲ | ▲▲ | 05 11/5 35 43 40 |
| Prof. Dr. Christian Götze | MKK Auguste Viktoria Klinik | 32545 Bad Oeynhausen | ● | ◆◆ | ■ | ★ | ▲ | ▲ | ▲▲ | ▲ | 0 57 31/2 47 20 00 |
| Prof. Dr. Werner Siebert | Vitos Orthopädische Klinik Kassel | 34131 Kassel | ●● | ◆◆ | ■ | ★ | ▲ | ▲ | ▲ | ▲▲ | 05 61/3 08 42 01 |
| Prof. Dr. Karl-Dieter Heller | Herzogin Elisabeth Hospital | 38124 Braunschweig | ●●● | ◆◆ | ■ | | ▲ | ▲▲ | ▲▲ | ▲ | 05 31/6 99 21 01 |
| Prof. Dr. Christoph Lohmann | Univ.klinikum Magdeburg | 39120 Magdeburg | ●● | ◆◆ | ■ | ★ | ▲ | ▲ | ▲ | ▲▲ | 03 91/6 71 40 00 |
| Prof. Dr. Jörg Jerosch | Johanna-Etienne-Krankenhaus Neuss | 41462 Neuss | ●● | ◆◆ | ■ | ★ | ▲ | ▲ | ▲ | ▲▲ | 0 21 31/52 95 20 02 |
| Prof. Dr. Christian Lüring | Klinikum Dortmund | 44137 Dortmund | ●● | ◆ | ■ | ★ | ▲ | ▲ | ▲ | ▲ | 02 31/95 32 18 50 |
| Prof. Dr. Georgios Godolias | St. Anna Hospital Herne | 44649 Herne | ● | ◆ | ■ | | ▲ | ▲▲ | ▲▲ | ▲▲ | 0 23 25/9 86 20 00 |
| Prof. Dr. Marcus Jäger | St. Josef Krankenhaus Essen-Werden | 45239 Essen | ● | ◆ | ■ | k.A. | k.A. | k.A. | k.A. | k.A. | 02 01/8 40 81 32 3 |
| Prof. Dr. Martin Engelhardt | Klinikum Osnabrück | 49076 Osnabrück | ●● | ◆◆ | ■ | | ▲ | ▲ | ▲ | ▲▲ | 05 41/4 05 62 01 |
| Prof. Dr. Alfred Karbowski | Krankenhaus der Augustinerinnen | 50678 Köln | ●● | ◆ | ■ | | ▲ | ▲ | ▲ | | 02 21/33 08 13 51 |
| Prof. Dr. Christoph Zilkens | Atos Orthoparc Klinik | 50858 Köln | ● | ◆ | ■ | ★ | ▲ | ▲▲ | ▲▲ | ▲ | 02 21/4 84 90 50 |
| Prof. Dr. Thomas Schneider | Sana Dreifaltigkeits-Krankenhaus Köln | 50933 Köln | ● | ◆ | ■ | ★ | ▲ | ▲ | ▲ | ▲ | 02 21/94 07 12 90 |
| Prof. Dr. Holger Bähis | Kliniken d. Stadt Köln – Kh. Merheim | 51109 Köln | ●● | ◆◆ | ■ | ★ | ▲ | ▲▲ | ▲▲ | ▲▲ | 02 21/8 90 71 86 00 |
| Prof. Dr. Markus Tingart | Uniklinik RWTH Aachen | 52074 Aachen | ●● | ◆◆ | ■ | ★ | ▲ | ▲ | ▲ | ▲ | 02 41/8 08 94 10 |
| Dr. Holger Haas | Gemeinschaftskh. Bonn, Haus St. Petrus | 53113 Bonn | ●●● | ◆◆ | ■ | | ▲ | ▲ | ▲ | ▲ | 02 28/5 06 22 22 |

| | | | |
|--|--|--------------------------|--------------------------------|
| ● = von Kollegen empfohlen | ◆ = von Patienten empfohlen | k.A. = keine Angaben | ▲ = nimmt Eingriff vor |
| ●● = häufig von Kollegen empfohlen | ◆◆ = häufig von Patienten empfohlen | ★ = macht Studien | ▲▲ = nimmt Eingriff häufig vor |
| ●●● = überdurchschnittlich häufig von Kollegen empfohlen | ■ = publiziert viel | ★★ = macht viele Studien | |
| | ■ ■ = publiziert überdurchschnittlich viel | | |

Quelle: Munich Inquire Media für FOCUS-Gesundheit – Redaktionsschluss 02/2019

in Kooperation mit **MINQ**

Knie (Endoprothetik)

| Arzt | Einrichtung | PLZ/Ort | von Kollegen empfohlen | von Patienten empfohlen | Behandlungsspektrum | | | | | Tel.-Nr. |
|---------------------------------------|---|-----------------------|------------------------|-------------------------|---------------------|---------|-------------------------------------|----------------------------|------------------------|---------------------|
| | | | | | Publikationen | Studien | Implantation von Teil-Knieprothesen | primäre Knie-Endoprothesen | Revisionsendoprothesen | |
| Prof. Dr. Dieter Christian Wirtz | Universitätsklinikum Bonn | 53127 Bonn | ●● | ◆◆ | ■ | | | | | 02 28/28 71 41 06 |
| Dr. Alois Franz | St. Marien-Krankenhaus Siegen | 57072 Siegen | ●● | ◆◆ | | ▲▲ | ▲▲ | ▲▲ | ▲▲ | 02 71/2 31 17 40 |
| Prof. Dr. Stefan Landgraeber | Uniklinikum des Saarlandes | 66421 Homburg | ● | ◆ | | k. A. | k. A. | k. A. | k. A. | 0 68 41/1 62 45 00 |
| Dr. Harald Dinges | Westpfalz-Klinikum – Kusel | 66869 Kusel | ● | ◆◆ | | ▲ | ▲ | ▲ | ▲ | 0 63 81/93 54 10 |
| Prof. Dr. Johannes Stöve | St. Marien- und St. Annastiftskh. | 67067 Ludwigshafen | ● | ◆◆ | | ★ | ▲ | ▲▲ | ▲ | 06 21/55 01 21 72 |
| Prof. Dr. Hanns-Peter Scharf | Universitätsmedizin Mannheim | 68167 Mannheim | ●● | ◆ | ■ | ★ | k. A. | k. A. | k. A. | 06 21/3 83 45 37 |
| Prof. Dr. Peter Aldinger | Diakonie-Klinikum Stuttgart | 70176 Stuttgart | ●●● | ◆◆ | ■ | ★ | ▲▲ | ▲ | ▲▲ | 07 11/9 91 18 50 |
| Prof. Dr. Dominik Parsch | Karl-Olga-Krankenhaus Stuttgart | 70190 Stuttgart | ●● | ◆◆ | | | ▲ | ▲▲ | ▲ | 07 11/26 39 61 19 |
| Prof. Dr. Johannes Beckmann | Sportklinik Stuttgart | 70372 Stuttgart | ●●● | ◆ | ■ | ★★ | ▲▲ | ▲ | ▲▲ | 07 11/5 53 51 14 |
| Prof. Dr. Bernd Fink | Orthopädische Klinik Markgröningen | 71706 Markgröningen | ●● | ◆ | ■ | | | | | 0 71 45/9 15 32 01 |
| Prof. Dr. Michael Clarius | Vulpius Klinik Bad Rappenau | 74906 Bad Rappenau | ●● | ◆ | ■ | | ▲▲ | ▲ | ▲ | 0 72 64/6 01 40 |
| Prof. Dr. Stefan Sell | Krankenhaus Neuenbürg | 75305 Neuenbürg | ●● | ◆ | | | | | | 0 70 82/79 65 28 00 |
| PD Dr. Stephan Kirschner | ViDia Christliche Kliniken Karlsruhe | 76135 Karlsruhe | ●● | ◆ | ■ | k. A. | k. A. | k. A. | k. A. | 07 21/81 08 23 42 |
| Prof. Dr. Marc N. Thomsen | Klinikum Mittelbaden | 76532 Baden-Baden | ●● | ◆ | ■ | ★★ | | | | 0 72 21/91 25 35 |
| Prof. Dr. Björn Gunnar Ochs | Vincentius Orthopädische Fachklinik | 78464 Konstanz | ●● | ◆ | ■ | k. A. | k. A. | k. A. | k. A. | 0 75 31/8 01 61 21 |
| Prof. Dr. Werner Plötz | Barmherzige Brüder Krankenhaus | 80639 München | ● | ◆◆ | | | ▲ | ▲▲ | ▲ | 0 89/17 97 25 02 |
| Prof. Dr. Robert Hube | Gemeinschaftspraxis und Privatklinik | 81369 München | ●●● | ◆◆ | ■ | ★★ | ▲▲ | ▲▲ | ▲▲ | 0 89/2 06 08 20 |
| Prof. Dr. Volkmar Jansson | Klinikum der LMU München | 81377 München | ●● | ◆◆ | ■ | | ▲ | ▲ | ▲ | 0 89/4 40 07 27 60 |
| Prof. Dr. Hermann Mayr | Schön Klinik München Harlaching | 81547 München | ●●● | ◆◆ | ■ | ★★ | ▲ | ▲▲ | ▲▲ | 0 89/62 11 20 21 |
| Prof. Dr. Rüdiger von Eisenhart-Rothe | Klinikum rechts der Isar der TUM | 81675 München | ●●● | ◆◆ | ■ | ★ | ▲ | ▲ | ▲▲ | 0 89/41 40 22 73 |
| Dr. Christian Fulghum | Klinikum Garmisch-Partenkirchen | 82467 Garmisch-Part. | ●●● | ◆◆ | | | ▲▲ | ▲▲ | ▲▲ | 0 88 21/77 12 45 |
| Prof. Dr. Vladimir Martinek | Schön Klinik Harthausen | 83043 Bad Aibling | ● | ◆ | ■ | | ▲ | ▲ | ▲▲ | 0 80 61/9 39 69 90 |
| Prof. Dr. Heiko Reichel | RKU – Univ.- und Rehabilitationskliniken | 89081 Ulm | ●● | ◆◆ | ■ | ★ | ▲ | ▲ | ▲▲ | 07 31/1 77 11 01 |
| Prof. Dr. Michael Wagner | Klinikum Nürnberg Klinik Süd | 90471 Nürnberg | ●● | ◆◆ | ■ | ★ | ▲ | ▲ | ▲▲ | 09 11/3 98 27 27 |
| Prof. Dr. Heiko Graichen | Asklepios Orthopädische Klinik Lindenlohe | 92421 Schwandorf | ●● | ◆◆ | ■ | ★ | ▲ | ▲▲ | ▲▲ | 0 94 31/88 86 01 |
| PD Dr. Philipp von Roth | Gemeinschaftspraxis | 93053 Regensburg | ●● | ◆ | ■ | k. A. | k. A. | k. A. | k. A. | 09 41/46 39 29 12 |
| Prof. Dr. Joachim Grifka | Asklepios Klinikum Bad Abbach | 93077 Bad Abbach | ●●● | ◆◆ | ■ | ★★ | | | | 0 94 05/18 24 07 |
| Dr. Konrad Mayerhofer | Klinikum Passau | 94032 Passau | ● | ◆ | | | k. A. | k. A. | k. A. | 08 51/53 00 28 83 |
| Prof. Dr. Carsten O. Tibesku | Praxis | 94315 Straubing | ●● | ◆ | ■ | | ▲▲ | ▲▲ | ▲▲ | 0 94 21/7 55 33 11 |
| Prof. Dr. Rudolf Ascherl | MVZ Stiftland Tirschenreuth | 95643 Tirschenreuth | ●●● | ◆◆ | ■ | | | | | 0 96 31/7 93 07 |
| Prof. Dr. Maximilian Rudert | Orthopädische Klinik König-Ludwig-Haus | 97074 Würzburg | ●● | ◆◆ | ■ | ★★ | ▲ | ▲ | ▲▲ | 09 31/8 03 11 01 |
| Prof. Dr. Christian Hendrich | Orthopädisches Kh. Schloss Werneck | 97440 Werneck | ●● | ◆ | | ★★ | ▲ | ▲ | ▲ | 0 97 22/21 14 03 |
| Prof. Dr. Christoph Eingartner | Caritas-Krankenhaus | 97980 Bad Mergentheim | ● | ◆◆ | ■ | | ▲ | ▲ | ▲▲ | 0 79 31/68 30 58 |

Quelle: Munich Inquire Media für FOCUS-Gesundheit – Redaktionsschluss 02/2019

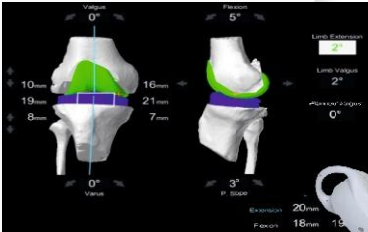

Knie-Endoprothetik 4.0

"Fast-Track" - Reha
SCHNELL FIT
 für Hüft- und Knieprothesen



MAKOplasty®

Wiederherstellung der Gelenkfunktion mit Computer-Präzision



Orthopädisches Krankenhaus Schloss Werneck

Spezialklinik für Endoprothetik, Orthopädie & Unfallchirurgie
 EndoProthetikZentrum der Maximalversorgung



Balthasar-Neumann-Platz 1 • 97440 Werneck
 T 09722 21 1403 • okh_vz_chefarzt@kh-schloss-werneck.de
 orthopaedie-werneck.de

Bezirk Unterfranken



in Kooperation mit **TMINQ**

| Arzt | Einrichtung | PLZ/Ort | von Kollegen empfohlen | von Patienten empfohlen | Publikationen | Studien | Behandlungsspektrum | | | | | Tel.-Nr. |
|-------------------------------|---------------------------------------|----------------------|------------------------|-------------------------|---------------|---------|---|----------------------------------|---|---------------------|------------------|---------------------|
| | | | | | | | Kreuzbandchirurgie (bandenhaltend und Ersatz) | Konservative Kreuzband-Therapien | Meniskus Chirurgie (Refixation, Teilresektion und Ersatz) | Umsenkungsteotomien | Knorpelchirurgie | |
| Dr. Ullrich Gebhardt | Praxisklinik | 02625 Bautzen | ●● | ◆◆ | | | ▲▲ | ▲▲ | ▲▲ | ▲▲ | ▲ | 0 35 91/4 31 49 |
| Dr. Tim Rose | Gelenkzentrum Leipzig | 04275 Leipzig | ●● | ◆◆ | | | ▲ | ▲▲ | ▲ | ▲▲ | ▲ | 03 41/2 25 70 70 |
| Dr. Thomas Bartels | Sportklinik Halle | 06108 Halle (Saale) | ● | ◆ | ■ | | ▲▲ | ▲▲ | ▲▲ | | ▲▲ | 03 45/22 64 80 25 |
| Dr. Tobias Jung | Charité – Universitätsmedizin | 10117 Berlin | ●● | ◆ | ■ | | ▲▲ | ▲ | ▲ | ▲▲ | ▲▲ | 0 30/4 50 51 50 44 |
| PD Dr. Sven Scheffler | Gemeinschaftspraxis | 10627 Berlin | ●● | ◆ | ■■ | | ▲▲ | ▲ | ▲ | ▲▲ | ▲ | 0 30/92 10 59 93 |
| Prof. Dr. Andreas Weiler | Gemeinschaftspraxis | 10627 Berlin | ●●● | ◆◆ | ■ | | ▲▲ | ▲▲ | ▲▲ | ▲▲ | ▲ | 0 30/92 10 59 93 |
| Dr. Gunter Frenzel | Tagesklinik | 13187 Berlin | ● | ◆◆ | | | ▲▲ | ▲▲ | ▲▲ | | ▲ | 0 30/44 66 79 19 |
| Prof. Dr. Wolf Petersen | Martin-Luther-Krankenhaus Berlin | 14193 Berlin | ●●● | ◆◆ | ■■ | | ▲▲ | | ▲▲ | | ▲▲ | 0 30/89 55 30 25 |
| PD Dr. Manfred Bernard | Klinik Sanssouci | 14469 Potsdam | ●● | ◆ | | | ▲ | ▲ | ▲ | ▲ | ▲▲ | 03 31/28 08 70 |
| Prof. Dr. Roland Becker | Städtisches Klinikum Brandenburg | 14770 Brandenburg | ●● | ◆◆ | ■■ | | ▲ | ▲▲ | ▲ | ▲▲ | ▲ | 0 33 81/41 19 00 |
| Dr. Ralph Akoto | Asklepios Klinik St. Georg | 20099 Hamburg | ●● | ◆ | ■■ | | ▲▲ | ▲ | ▲ | ▲▲ | ▲ | 0 40/18 18 85 22 87 |
| Dr. Johannes Holz | Gemeinschaftspraxis | 20149 Hamburg | ● | ◆ | | | ▲▲ | ▲▲ | ▲▲ | ▲ | ▲▲ | 0 40/44 36 39 |
| Prof. Dr. Karl-Heinz Frosch | Univ.klinikum Hamburg-Eppendorf | 20246 Hamburg | ●●● | ◆◆ | ■■ | | | | ▲ | | ▲ | 0 40/7 41 05 61 20 |
| Dr. Kai-Uwe Jensen | Arthro Clinic Hamburg | 22143 Hamburg | ●● | ◆ | | | ▲ | ▲▲ | ▲▲ | ▲ | ▲ | 0 40/6 75 62 00 |
| Dr. Frank Pries | Gemeinschaftspraxis | 24143 Kiel | ● | ◆ | | | ▲▲ | ▲ | ▲▲ | ▲▲ | ▲▲ | 04 31/6 67 41 41 |
| Prof. Dr. Philipp Lobenhoffer | Gemeinschaftspraxis | 30159 Hannover | ●●● | ◆ | ■ | ★ | ▲ | ▲ | ▲ | ▲▲ | ▲ | 05 11/7 00 52 50 |
| Dr. Markus Tröger | Gemeinschaftspraxis | 30159 Hannover | ●● | ◆ | | | ▲▲ | ▲▲ | ▲▲ | ▲▲ | ▲ | 05 11/7 00 52 50 |
| PD Dr. Wolfgang Nebelung | Marienkrankenhaus Kaiserswerth | 40489 Düsseldorf | ●● | ◆ | ■ | | ▲ | ▲▲ | ▲ | ▲▲ | ▲ | 02 11/9 40 52 21 |
| Dr. Emanuel Ingenhoven | Praxisklinik | 41460 Neuss | ●● | ◆◆ | | | ▲ | | ▲▲ | | ▲▲ | 0 21 31/27 45 31 |
| Dr. Kai RuBe | Krankenhaus St. Josef | 42105 Wuppertal | ●● | ◆◆ | | | | ▲ | | ▲ | | 02 02/4 85 23 01 |
| Dr. Alexander Rosenthal | Gemeinschaftspraxis | 44787 Bochum | ● | ◆◆ | | | ▲▲ | | ▲▲ | | ▲▲ | 02 34/79 21 03 80 |
| Dr. Christian Schoepp | BG Klinikum Duisburg | 47249 Duisburg | ●● | ◆ | | | ▲▲ | ▲▲ | ▲▲ | ▲▲ | ▲ | 02 03/76 88 31 01 |
| Dr. Michael Moraldo | Praxis | 48165 Münster | ● | ◆◆ | | | ▲▲ | ▲ | ▲▲ | | ▲ | 0 25 01/92 26 00 |
| Prof. Dr. Martin Engelhardt | Klinikum Osnabrück | 49076 Osnabrück | ● | ◆◆ | ■ | | ▲ | ▲ | ▲ | ▲▲ | ▲ | 05 41/4 05 62 01 |
| Dr. Peter Schäferhoff | Mediapark Klinik | 50670 Köln | ●● | ◆◆ | | | ▲▲ | ▲▲ | ▲▲ | ▲ | ▲▲ | 02 21/9 79 74 00 |
| Prof. Dr. Sven Shafizadeh | Sana Dreifaltigkeits-Krankenhaus Köln | 50933 Köln | ● | ◆ | ■■ | | | ▲ | | ▲ | ▲ | 02 21/94 07 12 39 |
| Prof. Dr. Jürgen Höher | Praxis | 51109 Köln | ●●● | ◆◆ | ■ | | ▲▲ | ▲▲ | ▲▲ | ▲ | ▲▲ | 02 21/8 80 70 28 |
| Dr. Dirk Holsten | Kath. Klinikum Koblenz-Montabaur | 56073 Koblenz | ●● | ◆ | | | ▲ | | ▲ | ▲ | ▲ | 02 61/4 96 64 71 |
| Dr. Wolfgang Franz | Lutrina Klinik Kaiserslautern | 67655 Kaiserslautern | ● | ◆ | | | ▲▲ | ▲ | ▲▲ | ▲ | ▲▲ | 06 31/1 20 53 |
| PD Dr. Erhan Basad | Atos Klinik Heidelberg | 69115 Heidelberg | ●● | ◆◆ | | | ▲▲ | ▲ | ▲▲ | ▲ | ▲▲ | 0 62 21/98 31 40 |
| Prof. Dr. Holger Schmitt | Atos Klinik Heidelberg | 69115 Heidelberg | ●● | ◆ | ■ | | ▲▲ | ▲ | ▲▲ | ▲ | ▲▲ | 0 62 21/98 31 80 |
| Prof. Dr. Rainer Siebold | Atos Klinik Heidelberg | 69115 Heidelberg | ●●● | ◆◆ | ■■ | | ▲▲ | ▲ | ▲▲ | ▲▲ | ▲▲ | 0 62 21/98 31 90 |

Quelle: Munich Inquire Media für FOCUS-Gesundheit – Redaktionschluss 02/2019



Martin-Luther-Krankenhaus
Ein Unternehmen der Paul Gerhardt Diakonie

Infoabende: Termine auf unserer Webseite

Unser Experte für Ihr Knie

Professor Wolf Petersen und sein Team sind bei allen Verletzungen oder Verschleißerscheinungen am Knie für Sie da. Wir bieten ein breites Spektrum an diagnostischen und operativen Verfahren – von Knorpeltransplantationen, Kreuzbandrekonstruktionen, Meniskusoperationen bis zum Kniegelenkersatz. Wenn möglich führen wir Eingriffe minimalinvasiv durch, damit Sie schneller wieder auf die Beine kommen.

Martin-Luther-Krankenhaus | Caspar-Theyß-Straße 27-31 | 14193 Berlin
Klinik für Orthopädie und Unfallchirurgie | Zertifiziertes Endoprothetikzentrum
Chefarzt Prof. Dr. med. Wolf Petersen | Telefon 030 8955-3025
uc.martin-luther@pgdiakonie.de | www.pgdiakonie.de/martin-luther



in Kooperation mit **MINQ**

Quelle: Munich Inquire Media für FOCUS-Gesundheit – Redaktionsschluss 02/2019

Knie (Kreuzband/Meniskus)

| Arzt | Einrichtung | PLZ/Ort | | | Behandlungsspektrum | | | | | Tel.-Nr. | | |
|------------------------------------|--|---------------------|------------------------|-------------------------|---------------------|---------|---|----------------------------------|---|----------|------------------------|-----------------------|
| | | | von Kollegen empfohlen | von Patienten empfohlen | Publikationen | Studien | Kreuzbandchirurgie (banderhaltend und Ersatz) | konservative Kreuzband-Therapien | Meniskus-Chirurgie (Refixation, Teilresektion und Ersatz) | | Umstellungsosteotomien | Knie-Endchirurgie |
| PD Dr. Nikolaus Streich | Sportopaedie Heidelberg | 69121 Heidelberg | • | ◆ | | | ▲▲ | ▲ | ▲▲ | ▲ | ▲ | 0 62 21/64 90 90 |
| Dr. Jürgen Huber | Privat Praxisgemeinschaft | 69469 Weinheim | •• | ◆◆ | | | ▲▲ | ▲▲ | ▲ | | ▲▲ | 0 62 01/18 35 18 |
| Dr. Wolfgang Birkner | Orthopädische Klinik Stuttgart-Botnang | 70195 Stuttgart | • | ◆ | | | | ▲ | | | ▲ | 07 11/60 14 20 |
| PD Dr. Raymond Best | Sportklinik Stuttgart | 70372 Stuttgart | •• | ◆ | ■ | | ▲▲ | ▲▲ | ▲▲ | ▲▲ | ▲ | 07 11/5 53 51 14 |
| Dr. Jörg Richter | Orthopädische Klinik Markgröningen | 71706 Markgröningen | •• | ◆◆ | ■ | | ▲▲ | | ▲▲ | | ▲▲ | 07 145/9 15 32 09 |
| Dr. Jürgen Fritz | Gemeinschaftspraxis | 72074 Tübingen | • | ◆ | ■ | | ▲ | ▲▲ | ▲▲ | ▲▲ | ▲▲ | 0 70 71/5 60 90 |
| Prof. Dr. Atesch Ateschrang | BG Klinik Tübingen | 72076 Tübingen | •• | ◆ | ■ | | k. A. | k. A. | k. A. | k. A. | k. A. | 0 70 71/6 06 16 20 |
| Dr. Andree Ellermann | Arcus Kliniken Pforzheim | 75179 Pforzheim | ••• | ◆◆ | ■ | | ▲▲ | ▲ | ▲ | ▲ | ▲ | 0 72 31/6 05 56 30 90 |
| Prof. Dr. Rüdiger Schmidt-Wiethoff | Arcus Kliniken Pforzheim | 75179 Pforzheim | •• | ◆◆ | | | ▲ | | ▲ | | ▲▲ | 0 72 31/60 55 60 |
| Prof. Dr. Norbert Südkamp | Universitätsklinikum Freiburg | 79106 Freiburg | •• | ◆◆ | ■ | | ▲ | ▲ | ▲ | ▲ | ▲ | 07 61/27 02 61 10 |
| Dr. Manfred Lais | Praxisklinik | 79110 Freiburg | • | ◆◆ | | | ▲ | | ▲▲ | | ▲▲ | 07 61/8 88 58 90 |
| Prof. Dr. Philip Schoettle | Privatpraxis | 80331 München | • | ◆ | | | k. A. | k. A. | k. A. | k. A. | k. A. | 0 89/2 60 10 59 90 |
| Prof. Dr. Stefan Hinterwimmer | OrthoPlus München | 80333 München | •• | ◆ | ■ | | ▲▲ | ▲ | ▲▲ | ▲▲ | ▲ | 0 89/6 80 02 78 00 |
| Dr. Michael Krüger-Franke | Gemeinschaftspraxis | 80797 München | •• | ◆ | | | ▲ | ▲▲ | ▲▲ | ▲ | ▲▲ | 0 89/1 27 39 30 |
| Prof. Dr. Michael Strobel | Sportthopaedicum München | 80802 München | ••• | ◆ | ■ | | ▲▲ | ▲▲ | ▲▲ | | ▲▲ | 0 89/3 81 70 48 88 |
| Prof. Dr. Mirco Herbort | Gemeinschaftspraxis und Privatklinik | 81369 München | •• | ◆ | ■ | | ▲▲ | ▲ | ▲▲ | ▲▲ | ▲ | 0 89/2 06 08 20 |
| Prof. Dr. Philipp Niemeyer | Gemeinschaftspraxis und Privatklinik | 81369 München | •• | ◆ | ■ | | ▲▲ | ▲ | ▲▲ | ▲▲ | ▲▲ | 0 89/2 06 08 20 |
| Prof. Dr. Volkmar Jansson | Klinikum der LMU München | 81377 München | • | ◆◆ | ■ | | | | ▲ | | ▲ | 0 89/4 40 07 27 60 |
| Prof. Dr. Hermann Mayr | Schön Klinik München Harlaching | 81547 München | ••• | ◆◆ | ■ | ★ | ▲▲ | ▲ | ▲▲ | ▲▲ | ▲ | 0 89/6 21 10 21 |

Legende siehe Seite 124

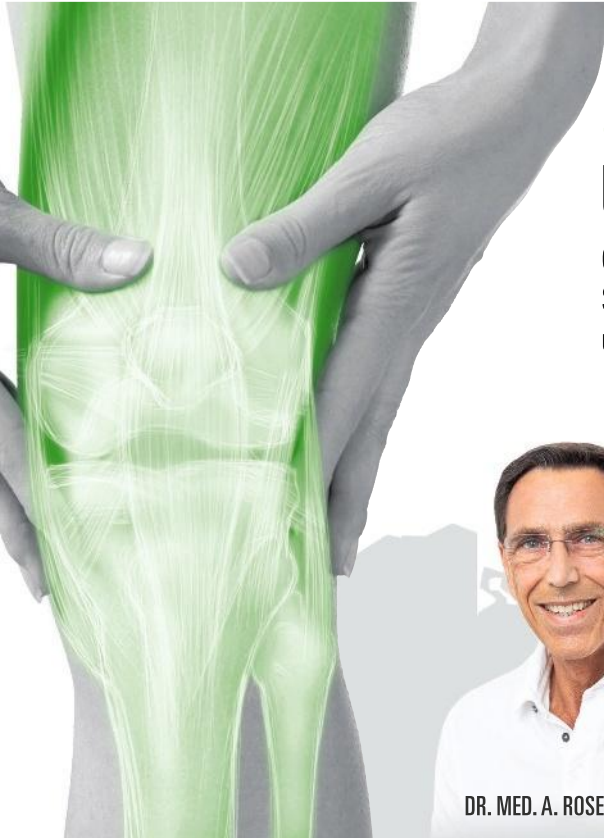

— FOCUS-AUSGEZEICHNET SEIT 2006 —
UNSERE KOMPETENZ

Orthopädie, Orthopädische Chirurgie,
 Sportmedizin, Physikalische Therapie
 und Rehabilitation



ORTHOPÄDISCHE PRAXIS
 Telefon: 0234 / 79 21 03 80
 www.dr-rosenthal.de

INTEGRATIVE ORTHOPÄDIE
 Telefon: 0234 / 79 21 03 88
 www.pio-dr-rosenthal.de

VIKTORIA SPORTKLINIK
 Ärztlicher Direktor
 Dr. med. Alexander Rosenthal

VIKTORIA KLINIK BOCHUM
 www.viktoria klinik-bochum.de



in Kooperation mit **TMINQ**

| Knie (Kreuzband/Meniskus) | | | | von Kollegen empfohlen | von Patienten empfohlen | Publikationen | Studien | Behandlungsspektrum | | | | | Tel.-Nr. |
|-----------------------------|--|--------------------|--|------------------------|-------------------------|---------------|---------|---|----------------------------------|---|--------------------------|------------------|--------------------|
| Arzt | Einrichtung | PLZ/Ort | | | | | | Kreuzbandchirurgie (bandenhaltend und Ersatz) | Konservative Kreuzband-Therapien | Meniskus Chirurgie (Refixation, Teilresektion und Ersatz) | Umschlingungsosteotomien | Knorpelchirurgie | |
| Prof. Dr. Andreas B. Imhoff | Klinikum rechts der Isar der TUM | 81675 München | | ●●● | ◆◆ | ■ | | ▲▲ | ▲▲ | ▲ | ▲▲ | ▲▲ | 0 89/41 40 78 40 |
| Dr. Erich Rembeck | Gemeinschaftspraxis | 81925 München | | ● | ◆◆ | | | ▲▲ | ▲▲ | ▲▲ | ▲ | ▲▲ | 0 89/92 33 39 40 |
| Dr. Klaus Lehrberger | Praxis | 82008 Unterhaching | | ● | ◆ | | | ▲ | ▲▲ | ▲▲ | ▲ | ▲▲ | 0 89/61 87 83 |
| Prof. Dr. Vladimir Martinek | Schön Klinik Harthausen | 83043 Bad Aibling | | ● | ◆ | ■ | ★ | ▲ | ▲ | ▲▲ | ▲▲ | ▲ | 0 80 61/9 39 69 90 |
| Dr. Ulrich Boenisch | Hessingpark-Clinic Augsburg | 86199 Augsburg | | ●● | ◆◆ | | | ▲▲ | ▲▲ | ▲▲ | ▲ | ▲▲ | 08 21/9 09 90 00 |
| Dr. Willi Attmanspacher | Gemeinschaftspraxis | 90449 Nürnberg | | ●● | ◆◆ | | | ▲▲ | | ▲ | | ▲▲ | 09 11/25 24 78 90 |
| Prof. Dr. Peter Angele | Gemeinschaftspraxis | 93053 Regensburg | | ●● | ◆ | ■ | | ▲▲ | ▲▲ | ▲▲ | ▲▲ | ▲▲ | 0 94 21/9 95 70 |
| Dr. Heinz-Jürgen Eichhorn | Gemeinschaftspraxis | 94315 Straubing | | ●●● | ◆◆ | | | ▲▲ | | ▲▲ | | | 0 94 21/9 95 70 |
| PD Dr. Thore Zantop | Gemeinschaftspraxis | 94315 Straubing | | ●● | ◆◆ | ■ | | ▲▲ | ▲ | ▲▲ | ▲ | ▲▲ | 0 94 21/9 95 70 |
| PD Dr. Jörg Dickschas | Sozialstiftung Bamberg Klinikum | 96049 Bamberg | | ● | ◆ | ■ | | k. A. | k. A. | k. A. | k. A. | k. A. | 09 51/50 31 22 20 |
| PD Dr. Thomas Barthel | Orthopädische Klinik König-Ludwig-Haus | 97074 Würzburg | | ●● | ◆ | ■ | | k. A. | k. A. | k. A. | k. A. | k. A. | 09 31/8 03 11 02 |
| Dr. Kai Fehske | Universitätsklinikum Würzburg | 97080 Würzburg | | ● | ◆ | ■ | | ▲ | ▲ | ▲ | | ▲ | 09 31/20 13 70 01 |

| Rheumatologie | | | | Fachrichtung | von Kollegen empfohlen | von Patienten empfohlen | Publikationen | Behandlungsspektrum | | | | | | | | | | Tel.-Nr. |
|--------------------------------|-------------------------------------|---------------------|------|--------------|------------------------|-------------------------|---------------|---------------------|-------------|--------------|--------------------|-----------------------|-------------|-------------------------|----------|--|---------------------|----------|
| Arzt | Einrichtung | PLZ/Ort | | | | | | Kollagenosen | Sarkoidosen | Vaskulitiden | Spondyloarthritis* | rheumatoide Arthritis | Osteoporose | operative Rheumatologie | Wartzeit | | | |
| Prof. Dr. Martin Aringer | Universitätsklinikum Dresden | 01307 Dresden | R | ●● | ◆◆ | ■ | | ▲ | ▲ | ▲ | ▲ | ▲ | | | | | 03 51/4 58 34 24 | |
| Prof. Dr. Christoph Baerwald | Universitätsklinikum Leipzig | 04103 Leipzig | R | ●●● | ◆◆ | ■ | | ▲ | ▲ | ▲ | ▲ | ▲ | | | ⊕⊕ | | 03 41/9 72 47 10 | |
| Dr. Roger Scholz | Collm Klinik Oschatz | 04758 Oschatz | O | ●● | ◆◆ | | | k. A. | k. A. | k. A. | k. A. | k. A. | k. A. | k. A. | k. A. | | 0 34 35/94 14 05 | |
| Prof. Dr. Gernot Keyßer | Universitätsklinikum Halle | 06120 Halle (Saale) | R | ●● | ◆◆ | | | ▲▲ | ▲ | ▲▲ | ▲ | ▲ | | | ⊕⊕⊕ | | 03 45/5 57 19 96 | |
| Prof. Dr. Peter Oelzner | Universitätsklinikum Jena | 07743 Jena | R | ● | ◆ | ■ | | k. A. | k. A. | k. A. | k. A. | k. A. | k. A. | k. A. | k. A. | | 0 36 41/9 32 68 46 | |
| Prof. Dr. Gerd-R. Burmester | Charité – Universitätsmedizin | 10117 Berlin | R | ●●● | ◆◆ | ■ | | ▲▲ | ▲ | ▲ | ▲▲ | ▲▲ | ▲ | | ⊕⊕⊕ | | 0 30/4 50 51 30 82 | |
| Prof. Dr. Thomas Dörner | Charité – Universitätsmedizin | 10117 Berlin | R | ●● | ◆◆ | ■ | | ▲▲ | ▲ | ▲ | ▲ | ▲ | | | ⊕⊕ | | 0 30/4 50 50 | |
| Prof. Dr. Denis Poddubnyy | Charité – Universitätsmedizin | 10117 Berlin | R | ●● | ◆ | ■ | | k. A. | k. A. | k. A. | k. A. | k. A. | k. A. | k. A. | k. A. | | 0 30/84 45 26 60 | |
| Prof. Dr. Marina Backhaus | Park-Klinik Weißensee | 13086 Berlin | R | ● | ◆◆ | ■ | | k. A. | k. A. | k. A. | k. A. | k. A. | k. A. | k. A. | k. A. | | 0 30/96 28 34 22 | |
| Prof. Dr. Andreas Krause | Immanuel Krankenhaus Berlin | 13125 Berlin | R | ●●● | ◆◆ | ■ | | k. A. | k. A. | k. A. | k. A. | k. A. | k. A. | k. A. | k. A. | | 0 30/94 79 23 00 | |
| Prof. Dr. Christian Kneitz | Gemeinschaftspraxis | 19053 Schwerin | R | ●●● | ◆◆ | ■ | | ▲▲ | ▲▲ | ▲▲ | ▲ | ▲ | | | ⊕ | | 03 85/2 00 45 89 | |
| PD Dr. Christof Iking-Konert | Univ.klinikum Hamburg-Eppendorf | 20246 Hamburg | R | ● | ◆ | ■ | | k. A. | k. A. | k. A. | k. A. | k. A. | k. A. | k. A. | k. A. | | 0 40/7 41 02 85 80 | |
| Prof. Dr. Andreas Niemeier | Krankenhaus Reinbek St. Adolf-Stift | 21465 Reinbek | O | ●● | ◆◆ | ■ | | ▲ | ▲ | ▲ | ▲ | ▲ | ✓ | | ⊕⊕ | | 0 40/72 80 54 25 | |
| Prof. Dr. Eva Reinhold-Keller | Gemeinschaftspraxis | 22609 Hamburg | R | ●● | ◆◆ | | | ▲ | | ▲ | ▲ | ▲ | | | ⊕ | | 0 40/8 19 94 50 | |
| Prof. Dr. Ina Kötter | Asklepios Klinik Altona | 22763 Hamburg | ON,R | ●● | ◆◆ | ■ | | ▲▲ | ▲▲ | ▲▲ | ▲ | ▲▲ | ▲ | | ⊕⊕⊕ | | 0 40/18 18 81 11 24 | |
| Dr. Peer Aries | Praxisgemeinschaft | 22767 Hamburg | R | ●● | ◆◆ | | | ▲▲ | ▲▲ | ▲▲ | ▲▲ | ▲▲ | ▲ | | ⊕⊕ | | 0 40/8 70 33 63 | |
| Prof. Dr. Jürgen Wollenhaupt | Praxisgemeinschaft | 22767 Hamburg | R | ●● | ◆◆ | ■ | | k. A. | k. A. | k. A. | k. A. | k. A. | k. A. | k. A. | k. A. | | 0 40/8 70 33 63 | |
| Prof. Dr. Peter Lamprecht | Univ.klinikum SH, Campus Lübeck | 23538 Lübeck | R | ● | ◆ | ■ | | k. A. | k. A. | k. A. | k. A. | k. A. | k. A. | k. A. | k. A. | | 0 451/50 04 52 14 | |
| Prof. Dr. Gabriela Riemekasten | Univ.klinikum SH, Campus Lübeck | 23538 Lübeck | R | ●●● | ◆◆ | ■ | | ▲ | ▲ | ▲ | ▲ | ▲ | | | ⊕⊕ | | 0 4 51/50 04 52 14 | |
| Prof. Dr. Julia Holle | Praxis | 24534 Neumünster | R | ●● | ◆◆ | ■ | | ▲ | ▲ | ▲ | ▲ | ▲ | | | ⊕⊕⊕ | | 0 43 21/60 22 30 | |
| Prof. Dr. Frank Moosig | Praxis | 24534 Neumünster | ON,R | ●● | ◆◆ | ■ | | ▲▲ | ▲▲ | ▲▲ | ▲▲ | ▲▲ | | | | | 0 43 21/60 22 30 | |
| Prof. Dr. Werner Mayet | Nordwest-Kh. Sanderbusch | 26452 Sande | GE,R | ● | ◆◆ | | | | | | | | | | ⊕⊕ | | 0 44 22/80 11 01 | |
| Dr. Ingo Arnold | Rotes Kreuz Krankenhaus Bremen | 28199 Bremen | O | ● | ◆◆ | | | ▲ | ▲▲ | ▲ | ▲ | ▲ | ▲ | ✓ | ⊕⊕ | | 04 21/5 59 95 01 | |
| Prof. Dr. Jens Gert Kuipers | Rotes Kreuz Krankenhaus Bremen | 28199 Bremen | R | ●●● | ◆◆ | | | ▲▲ | ▲▲ | ▲▲ | ▲▲ | ▲▲ | ▲ | | ⊕⊕⊕ | | 04 21/5 59 95 11 | |
| Prof. Dr. Ralph Gaulke | Medizinische Hochschule Hannover | 30625 Hannover | O | ●● | ◆◆ | ■ | | ▲ | ▲ | ▲ | ▲ | ▲ | ✓ | | ⊕⊕ | | 05 11/5 32 20 50 | |
| Prof. Dr. Torsten Witte | Medizinische Hochschule Hannover | 30625 Hannover | R | ●●● | ◆◆ | ■ | | k. A. | k. A. | k. A. | k. A. | k. A. | k. A. | k. A. | k. A. | | 05 11/5 32 66 56 | |

| | | | | |
|------------------------|--|--|--------------------------------|----------------------------|
| GE = Gastroenterologie | ●●● = von Kollegen empfohlen | ◆◆ = von Patienten empfohlen | ■ = keine Angaben | ✓ = ja |
| NE = Nephrologie | ●● = häufig von Kollegen empfohlen | ◆ = häufig von Patienten empfohlen | ▲ = nimmt Eingriff vor | ⊕ = bis 2 Wochen |
| O = Orthopädie | ●●● = überdurchschnittlich häufig von Kollegen empfohlen | ■ = publiziert viel | ▲▲ = nimmt Eingriff häufig vor | ⊕⊕ = 3 Wochen bis 2 Monate |
| ON = Onkologie | | ■ = publiziert überdurchschnittlich viel | ★ = macht Studien | ⊕⊕⊕ = länger als 2 Monate |
| R = Rheumatologie | | | ★★ = macht viele Studien | |

Quelle: Münich Inquire Media für FOCUS-Gesundheit – Redaktionsschluss 02/2019

in Kooperation mit **MINQ**

Rheumatologie

| Arzt | Einrichtung | PLZ/Ort | | Fachrichtung | | | | | | | | | | Tel.-Nr. | |
|--------------------------------|-----------------------------------|----------------------|-------|------------------------|----|-------------------------|-------|---------------|--------------|-------------|--------------|----------------------|-----------------------|---------------------|--------------------|
| | | | | von Kollegen empfohlen | | von Patienten empfohlen | | Publikationen | Kollagenosen | Sarkoidosen | Vaskulitiden | Spondyloarthritiden* | rheumatoide Arthritis | | Osteoporose |
| Dr. Ulrich von Hinüber | Gemeinschaftspraxis | 31134 Hildesheim | R | ● | ◆ | ▲▲ | ▲▲ | ▲ | ▲▲ | ▲▲ | ▲▲ | ▲▲ | ●● | 0 51 21/20 69 80 | |
| Prof. Dr. Heinz-Jürgen Lakomek | Johannes Wesling Klinikum Minden | 32429 Minden | R | ● | ◆◆ | k. A. | k. A. | k. A. | k. A. | k. A. | k. A. | k. A. | k. A. | 05 71/7 90 16 10 | |
| Prof. Dr. Martin Rudwaleit | Klinikum Bielefeld | 33604 Bielefeld | R | ●● | ◆◆ | ■ | ▲ | ▲ | ▲ | ▲ | ▲ | ▲ | ▲ | 05 21/9 43 83 03 | |
| Prof. Dr. Peter M. Kern | Klinikum Fulda, Med. Klinik IV | 36043 Fulda | R | ●● | ◆◆ | ■ | ▲ | ▲ | ▲ | ▲ | ▲ | ✓ | ●●●● | 06 61/84 33 31 | |
| Prof. Dr. Jörn Kekow | Helios Fachkl. Vogelsang-Gommern | 39245 Gommern | R | ●● | ◆ | k. A. | k. A. | k. A. | k. A. | k. A. | k. A. | k. A. | k. A. | 03 92 00/6 73 00 | |
| PD Dr. Rebecca Fischer-Betz | Universitätsklinikum Düsseldorf | 40225 Düsseldorf | R | ●● | ◆◆ | ■ | ▲ | ▲ | ▲ | ▲ | ▲ | ▲ | ▲ | 02 11/8 11 78 17 | |
| Prof. Dr. Matthias Schneider | Universitätsklinikum Düsseldorf | 40225 Düsseldorf | R | ●●● | ◆◆ | ■ | ▲ | ▲ | ▲ | ▲ | ▲ | ▲ | ▲ | 02 11/8 11 78 17 | |
| Dr. Siegfried Wassenberg | Rheumazentrum Ratingen | 40882 Ratingen | R | ● | ◆ | ■ | ▲ | ▲ | ▲ | ▲ | ▲ | ▲ | ▲ | 0 21 02/5 53 37 77 | |
| Prof. Dr. Jürgen Braun | Rheumazentrum Ruhrgebiet | 44649 Herne | R | ●● | ◆◆ | ■ | ▲ | ▲ | ▲ | ▲ | ▲ | ▲ | ▲ | 0 23 25/59 21 31 | |
| Dr. Ludwig Kalthoff | Praxis | 44791 Bochum | R | ● | ◆◆ | ■ | ▲ | ▲ | ▲ | ▲ | ▲ | ✓ | ●● | 02 34/95 54 43 00 | |
| Prof. Dr. Christof Specker | Ev. Krankenhaus Essen-Werden | 45239 Essen | R | ●●● | ◆◆ | ■ | ▲ | ▲ | ▲ | ▲ | ▲ | ▲ | ▲ | 02 01/4 08 94 60 10 | |
| Prof. Dr. Markus Gaubitz | Akademie für Manuelle Medizin | 48149 Münster | R | ●● | ◆◆ | ■ | ▲ | ▲ | ▲ | ▲ | ▲ | ▲ | ▲ | 02 51/9 81 30 40 | |
| Dr. Ludwig Bause | St. Josef-Stift, Rheumaorthopädie | 48324 Sendenhorst | O | ●● | ◆ | ■ | ▲ | ▲ | ▲ | ▲ | ▲ | ▲ | ✓ | ●● | 0 25 26/3 00 15 70 |
| Prof. Dr. Michael Hammer | St. Josef-Stift, Rheumatologie | 48324 Sendenhorst | R | ● | ◆◆ | ■ | ▲ | ▲ | ▲ | ▲ | ▲ | ✓ | ●●●● | 0 25 26/30 03 00 | |
| Prof. Dr. Johannes Strunk | Krankenhaus Porz | 51149 Köln | R | ● | ◆◆ | ■ | ▲ | ▲ | ▲ | ▲ | ▲ | ▲ | ▲ | 0 22 03/5 66 13 28 | |
| Prof. Dr. Andreas Schwarting | Universitätsmedizin Mainz | 55131 Mainz | NE, R | ●● | ◆◆ | ■ | ▲ | ▲ | ▲ | ▲ | ▲ | ▲ | ▲ | 0 61 31/17 71 28 | |
| Prof. Dr. Stefan Rehart | Agaplesion Markus Krankenhaus | 60431 Frankfurt/Main | O | ●●● | ◆◆ | ■ | ▲ | ▲ | ▲ | ▲ | ▲ | ▲ | ✓ | ● | 0 69/95 33 25 40 |
| Prof. Dr. Harald Burkhardt | Univ.klinikum Frankfurt | 60590 Frankfurt/Main | R | ● | ◆ | ■ | k. A. | k. A. | k. A. | k. A. | k. A. | k. A. | k. A. | 0 69/63 01 73 11 | |
| Dr. Brigitte Krummel-Lorenz | MVZ | 60596 Frankfurt/Main | R | ●● | ◆ | ■ | k. A. | k. A. | k. A. | k. A. | k. A. | k. A. | k. A. | 0 69/6 95 97 90 | |
| Prof. Dr. Ulf Müller-Ladner | Kerckhoff-Klinik Bad Nauheim | 61231 Bad Nauheim | R | ●●● | ◆◆ | ■ | ▲ | ▲ | ▲ | ▲ | ▲ | ▲ | ▲ | 0 60 32/9 96 21 01 | |
| Prof. Dr. Kirsten de Groot | Sana Klinikum Offenbach | 63069 Offenbach | NE, R | ● | ◆◆ | ■ | k. A. | k. A. | k. A. | k. A. | k. A. | k. A. | k. A. | 0 69/84 05 38 00 | |

Quelle: Munich Inquire Media für FOCUS-Gesundheit – Redaktionsschluss 02/2019

Ihr medizinischer Partner aus dem Spitzensport



Wir sind für Sie da, wenn es um Sportverletzungen, Erkrankungen des Bewegungsapparats, Gelenkrekonstruktionen oder Prothetik geht. Durch jahrzehntelange Erfahrung in der Betreuung professioneller Hochleistungssportler und hochkarätiger Sportveranstaltungen können wir unser Know-how in die alltägliche medizinische Versorgung übertragen – was Ihnen als Patient zugute kommt.

Um zudem Ihren Komfort während des stationären Aufenthalts weiter zu verbessern und so angenehm wie möglich zu gestalten, modernisieren wir umfangreich für Sie.



in Kooperation mit **TMINO**

| Arzt | Einrichtung | PLZ/Ort | Behandlungsspektrum | | | | | | Tel.-Nr. | | |
|----------------------------------|---|-------------------------|------------------------|-------------------------|---------------|------------------------------------|--|------------------------------|----------|----------------------------------|---------------------|
| | | | von Kollegen empfohlen | von Patienten empfohlen | Publikationen | Implantation von Schulterprothesen | Rekonstruktion der Rotatorenmanschette | Operationen bei Instabilität | | Behandlung der Schulterfrakturen | |
| Prof. Dr. Helmut Lill | Diakovere Friederikenstift | 30169 Hannover | ●●● | ◆◆ | ■ | ▲▲ | ▲ | ▲ | ▲ | ▲ | 05 11/1 29 23 30 |
| PD Dr. Tomas Smith | Diakovere Annastift – Orthopäd. Klinik d. MHH | 30625 Hannover | ●●● | ◆ | ■ | ▲▲ | ▲ | ▲▲ | ▲ | ▲ | 05 11/5 35 43 33 |
| PD Dr. Wolfgang Nebelung | Marienkrankehaus Kaiserswerth | 40489 Düsseldorf | ●● | ◆ | ■ | ▲ | ▲ | ▲ | ▲ | ▲ | 02 11/9 40 52 21 |
| PD Dr. Thilo Patzer | Schön Klinik Düsseldorf | 40549 Düsseldorf | ● | ◆◆ | ■ | ▲ | ▲▲ | ▲ | ▲ | ▲ | 02 11/5 67 23 60 |
| Prof. Dr. Dominik Seybold | Praxisklinik | 40221 Düsseldorf | ● | ◆ | ■ | ▲ | ▲ | ▲ | ▲ | ▲ | 02 21/23 92 07 35 |
| Dr. Emanuel Ingenhoven | Praxisklinik | 41460 Neuss | ● | ◆◆ | | ▲ | ▲▲ | ▲▲ | ▲▲ | ▲ | 0 21 31/27 45 31 |
| Prof. Dr. Jörg Jerosch | Johanna-Etienne-Krankenhaus Neuss | 41462 Neuss | ● | ◆◆ | ■ | ▲▲ | ▲ | ▲▲ | ▲▲ | ▲ | 0 21 31/52 95 20 02 |
| Dr. Harris Georgousis | St. Josef-Krankenhaus Kupferdreh | 45257 Essen | ● | ◆◆ | | ▲▲ | ▲▲ | ▲▲ | ▲▲ | ▲▲ | 02 01/4 55 13 05 |
| Prof. Dr. Jörn Steinbeck | Praxisklinik | 48143 Münster | ●●● | ◆◆ | | ▲▲ | ▲▲ | ▲▲ | ▲▲ | ▲▲ | 02 51/5 39 59 60 |
| PD Dr. Olaf Rolf | Franziskus-Hospital | 49124 Georgsmarienhütte | ● | ◆ | | ▲▲ | ▲ | ▲ | ▲ | ▲ | 05 41/5 02 25 50 |
| Prof. Dr. Thomas Schneider | Sana Dreifaltigkeits-Krankenhaus Köln | 50933 Köln | ● | ◆ | | ▲ | ▲▲ | ▲ | ▲▲ | ▲▲ | 02 21/94 07 12 90 |
| Dr. Uwe König | Praxisklinik | 63067 Offenbach am Main | ● | ◆◆ | | ▲ | ▲▲ | ▲▲ | ▲▲ | ▲ | 0 69/80 08 81 60 |
| Dr. Thomas Ambacher | Praxis | 63739 Aschaffenburg | ●● | ◆◆ | | ▲▲ | ▲▲ | ▲▲ | ▲▲ | ▲▲ | 0 60 21/58 03 10 |
| Dr. Sven Lichtenberg | Atos Klinik Heidelberg | 69115 Heidelberg | ●●● | ◆◆ | ■ | ▲ | ▲▲ | ▲▲ | ▲ | ▲ | 0 62 21/98 31 80 |
| Prof. Dr. Markus Loew | Atos Klinik Heidelberg | 69115 Heidelberg | ●●● | ◆◆ | ■ | ▲ | ▲ | ▲ | ▲ | ▲ | 0 62 21/98 31 80 |
| Prof. Dr. Felix Zeifang | Ethianum Heidelberg | 69115 Heidelberg | ● | ◆ | ■ | ▲▲ | ▲ | ▲ | ▲ | ▲▲ | 0 62 21/8 72 33 39 |
| PD Dr. Frieder Mauch | Sportklinik Stuttgart | 70372 Stuttgart | ●● | ◆ | ■ | ▲ | ▲▲ | ▲▲ | ▲▲ | ▲ | 07 11/5 53 51 17 |
| Dr. Steffen Jehmlich | Orthopädische Klinik Markgröningen | 71706 Markgröningen | ● | ◆ | | ▲ | ▲▲ | ▲▲ | ▲▲ | ▲ | 0 71 45/9 15 32 09 |
| Prof. Dr. Philip Kasten | Gemeinschaftspraxis | 72074 Tübingen | ●● | ◆◆ | ■ | ▲ | ▲▲ | ▲▲ | ▲▲ | ▲▲ | 0 70 71/5 60 90 |
| PD Dr. Wolfgang Pötzl | Vulpus Klinik Bad Rappenau | 74906 Bad Rappenau | ● | ◆ | | ▲▲ | ▲▲ | ▲▲ | ▲▲ | ▲ | 0 72 64/6 02 17 |
| Prof. Dr. Lars Lehmann | ViDia Christliche Kliniken Karlsruhe | 76135 Karlsruhe | ●● | ◆◆ | ■ | ▲▲ | ▲▲ | ▲▲ | ▲ | ▲▲ | 07 21/81 08 37 54 |
| PD Dr. Peter Ogon | Gemeinschaftspraxis | 79110 Freiburg | ● | ◆ | ■ | | ▲ | ▲▲ | ▲▲ | ▲ | 07 61/2 16 87 80 |
| Prof. Dr. Ernst Wiedemann | Gemeinschaftspraxis und Privatklinik | 81369 München | ●●● | ◆◆ | ■ | ▲ | ▲ | ▲ | ▲▲ | ▲ | 0 89/2 06 08 20 |
| Prof. Dr. Andreas B. Imhoff | Klinikum rechts der Isar der TUM | 81675 München | ●●● | ◆◆ | ■ | ▲▲ | ▲▲ | ▲▲ | ▲▲ | ▲▲ | 0 89/41 04 78 40 |
| Prof. Dr. Peter Habermeyer | Atos Klinik München | 81925 München | ●●● | ◆◆ | ■ | ▲ | ▲ | ▲ | ▲▲ | ▲ | 0 89/2 04 00 01 80 |
| Dr. Ludwig Seebauer | München Klinik Bogenhausen | 81925 München | ●●● | ◆◆ | | ▲▲ | ▲▲ | ▲▲ | ▲▲ | ▲▲ | 0 89/92 70 20 40 |
| Prof. Dr. Mark Tauber | Atos Klinik München | 81925 München | ●● | ◆◆ | ■ | ▲ | ▲▲ | ▲ | ▲ | ▲ | 0 89/2 04 00 01 80 |
| PD Dr. Reiner Hente | Kliniken Südostbayern-Kreislinik B. Reichenh. | 83435 Bad Reichenhall | ● | ◆ | | ▲ | ▲ | ▲ | ▲ | ▲▲ | 0 86 51/77 27 01 |
| Prof. Dr. Ulrich Hermann Brunner | Krankenhaus Agatharied | 83734 Hausham | ●●● | ◆◆ | | ▲▲ | ▲ | ▲ | ▲ | ▲▲ | 0 80 26/3 93 24 44 |
| PD Dr. Manfred Pfahler | Praxisklinik | 85356 München | ●● | ◆◆ | | ▲ | ▲ | ▲ | ▲ | ▲ | 0 89/97 05 16 88 88 |
| Dr. Michael Geyer | St. Vinzenz Klinik Pfronten | 87459 Pfronten | ● | ◆◆ | | ▲▲ | ▲▲ | ▲ | ▲ | ▲ | 0 83 63/69 34 03 |
| Prof. Dr. Stefan Greiner | Gemeinschaftspraxis | 93053 Regensburg | ●● | ◆◆ | ■ | ▲▲ | ▲▲ | ▲▲ | ▲ | ▲ | 09 41/46 39 29 12 |
| PD Dr. Max Josef Käb | Gemeinschaftspraxis | 94315 Straubing | ●● | ◆◆ | | ▲ | ▲▲ | ▲ | ▲▲ | ▲▲ | 0 94 21/9 95 70 |
| PD Dr. Dirk Böhm | Gemeinschaftspraxis | 97080 Würzburg | ●● | ◆◆ | | ▲▲ | ▲▲ | ▲▲ | ▲▲ | ▲ | 09 31/35 45 00 |
| Prof. Dr. Frank Gohlke | Rhön-Klinikum Campus Bad Neustadt | 97616 Bad Neustadt | ●●● | ◆◆ | ■ | ▲▲ | ▲▲ | ▲▲ | ▲ | ▲▲ | 0 97 71/6 62 35 50 |

Quelle: Munich Inquire Media für FOCUS-Gesundheit – Redaktionsschluss 02/2019



IHRE GELENKEXPERTEN IM RHEINLAND!

Persönlich, freundlich, fachlich exzellent:

Seit über zehn Jahren diagnostiziert und behandelt Prof. Dr. Jürgen Höher mit seinem Team Sportverletzungen und Gelenkerkrankungen. Besonders erfahren sind wir in der operativen Therapie von Gelenkschäden.

Mit jährlich über 2.000 Operationen sorgen wir dafür, dass unsere Patienten wieder schmerzfrei sportlich aktiv sein können. Unser Spektrum umfasst arthroskopische und offene Operationen an allen großen Gelenken, wie Knie, Schulter-, Ellenbogen- und Sprunggelenk.

Ihr erster Schritt zur Rückkehr zum Sport: www.sporttrauma-koeln.de



Prof. Dr. med. Jürgen Höher
Gründer und ärztlicher Leiter der
SPORTCLINIC COLOGNE



TOP
MEDIZINER
2019

**KNIE:
MENISKUS/
KREUZBAND**

FOCUS

DEUTSCHLANDS
RENNOMMIERTE
ARZTELISTE

FOCUS-GESUNDHEIT
03 | 2019



in Kooperation mit **TMINQ**

| Sportmedizin | | | | Fachrichtung | von Kollegen empfohlen | von Patienten empfohlen | Publikationen | Studien | primärpräventive Untersuchungen | Schwerpunkt-Sportbereiche | apparative Belastungsdiagnostik | Spiroergometrie | Wartezimmer | Tel.-Nr. |
|----------------------------------|--|----------------------|-------|--------------|------------------------|-------------------------|---------------|---------|---------------------------------|---------------------------|---------------------------------|-----------------|-------------|--------------------|
| Arzt | Einrichtung | PLZ/Ort | | | | | | | Behandlungsspektrum | | | | | |
| Dr. Axel Klein | Praxis | 01277 Dresden | O | ● | ◆ | | | | | | | | | 03 51/33 74 34 |
| Dr. Jan Wüstenfeld | Inst. f. Angewandte Trainingswiss. | 04109 Leipzig | K | ●● | ◆ | | | ▲ | AD, KS, MB, RS | F, H, L, R | ✓ | ⊕ | | 03 41/4 94 53 00 |
| Prof. Dr. Bernd Wolfarth | Charité – Universitätsmedizin | 10117 Berlin | IM | ●●● | ◆ | ■ | k.A. | k.A. | k.A. | k.A. | k.A. | k.A. | k.A. | 0 30/2 09 34 60 90 |
| Prof. Dr. Frank Mayer | Univ. Potsdam Hochschulambulanz | 14469 Potsdam | IM | ●● | ◆ | ■ | k.A. | k.A. | k.A. | k.A. | k.A. | k.A. | k.A. | 03 31/9 77 17 68 |
| Prof. Dr. Klaus-Michael Braumann | Inst. f. Sport- u. Bewegungsmedizin | 20148 Hamburg | AM | ●● | ◆ | ■ | k.A. | k.A. | k.A. | k.A. | k.A. | k.A. | k.A. | 0 40/4 28 38 63 39 |
| Prof. Dr. Rüdiger Reer | Inst. f. Sport- u. Bewegungsmedizin | 20148 Hamburg | AM | ●● | ◆ | | | ▲▲ | AD, KS, MB, RS | F, L | ✓ | ⊕ | | 0 40/4 28 38 63 39 |
| Dr. Frank Thormählen | Praxisgemeinschaft | 22607 Hamburg | O | ● | ◆◆ | | k.A. | k.A. | k.A. | k.A. | k.A. | k.A. | k.A. | 0 40/8 99 00 80 |
| Prof. Dr. Burkhard Weisser | Institut für Sportwissenschaft | 24118 Kiel | IM | ●● | ◆ | ■ | | ▲ | AD, KS, MB, RS | F, H, L, R | ✓ | ⊕ | | 04 31/8 80 37 50 |
| Prof. Dr. Uwe Tegtbur | Medizinische Hochschule | 30625 Hannover | AM | ●● | ◆ | ■ | k.A. | k.A. | k.A. | k.A. | k.A. | k.A. | k.A. | 05 11/5 32 54 99 |
| Dr. Matthias Marquardt | Privatpraxis | 30853 Langenhagen | IM | ● | ◆◆ | | | ▲ | AD, KS, MB, RS | F, L | ✓ | ⊕ | | 05 11/98 42 52 70 |
| Prof. Dr. Claus Reinsberger | Sportmedizinisches Institut | 33098 Paderborn | N | ●● | ◆ | ■ | | ▲ | AD, KS, MB, RS | F, L | ✓ | ⊕⊕ | | 0 52 51/60 31 80 |
| Dr. Susanne Berrisch-Rahmel | Praxis | 40215 Düsseldorf | K | ● | ◆ | | k.A. | k.A. | k.A. | k.A. | k.A. | k.A. | k.A. | 02 11/9 15 29 90 |
| Dr. Michael Fritz | Praxis | 41747 Viersen | AM | ● | ◆◆ | | k.A. | k.A. | k.A. | k.A. | k.A. | k.A. | k.A. | 0 21 62/1 30 01 |
| Prof. Dr. Thomas Hilberg | Sportmedizin/Univ. Wuppertal | 42285 Wuppertal | AM | ● | ◆ | ■ | k.A. | k.A. | k.A. | k.A. | k.A. | k.A. | k.A. | 02 02/4 39 59 12 |
| Prof. Dr. Hans-Georg Predel | Deutsche Sporthochschule Köln | 50933 Köln | K | ●● | ◆ | ■ | k.A. | k.A. | k.A. | k.A. | k.A. | k.A. | k.A. | 02 21/49 82 52 80 |
| Dr. Thomas Schramm | Gemeinschaftspraxis | 50996 Köln | K | ●● | ◆ | | | | AD, KS, MB, RS | F, L | ✓ | ⊕ | | 02 21/39 11 77 |
| Dr. Ulrich Schneider | Sportklinik Hellersen | 58515 Lüdenscheid | IM | ●● | ◆ | | | ▲▲ | AD, KS, MB, RS | F, L | ✓ | ⊕ | | 0 23 51/9 45 22 81 |
| Dr. Ingo Tusk | Frankfurter Rotkreuz-Kliniken | 60316 Frankfurt/Main | O | ●● | ◆ | | ★ | ▲▲ | AD, KS, MB, RS | F, L | ✓ | ⊕ | | 0 69/4 07 14 19 |
| Prof. Dr. Tim Meyer | Institut f. Sport- u. Präventivmedizin | 66123 Saarbrücken | K | ●●● | ◆ | ■ | | ▲▲ | AD, KS, MB, RS | F, L | ✓ | ⊕ | | 06 81/30 27 04 00 |
| Prof. Dr. Birgit Friedmann-Bette | Univ.klinikum Heidelberg | 69120 Heidelberg | IM | ●● | ◆ | | k.A. | k.A. | k.A. | k.A. | k.A. | k.A. | k.A. | 0 62 21/56 81 01 |
| Dr. Dierk-Christian Vogt | Gemeinschaftspraxis | 71638 Ludwigsburg | K | ● | ◆ | | k.A. | k.A. | k.A. | k.A. | k.A. | k.A. | k.A. | 0 71 41/92 84 50 |
| Prof. Dr. Andreas M. Nieß | Universitätsklinikum Tübingen | 72076 Tübingen | IM | ●●● | ◆ | ■ | ★★ | | | | | | ⊕ | 0 70 71/2 98 64 93 |
| Prof. Dr. Heiko Striegel | Universitätsklinikum Tübingen | 72076 Tübingen | AM | ●● | ◆ | | | ▲▲ | AD, KS, MB, RS | F, H, L, R | ✓ | ⊕ | | 0 70 71/2 98 64 93 |
| Prof. Dr. Peter Deibert | Universitätsklinikum Freiburg | 79106 Freiburg | IM | ●● | ◆ | | k.A. | k.A. | k.A. | k.A. | k.A. | k.A. | k.A. | 07 61/27 07 45 30 |
| PD Dr. Anja Hirschmüller | Universitätsklinikum Freiburg | 79106 Freiburg | O | ●● | ◆ | ■ | | ▲ | AD, KS, MB, RS | F, L | ✓ | ⊕ | | 07 61/27 07 47 50 |
| Dr. Karlheinz Zeilberger | Praxis | 80331 München | IM | ●● | ◆ | | ★★ | ▲ | AD, KS, MB, RS | F, L | ✓ | ⊕ | | 0 89/95 62 82 |
| Dr. Christian Schneider | Gemeinschaftspraxis | 80339 München | O | ●● | ◆ | ■ | | ▲ | AD, KS, MB, RS | F, H, L, R | ✓ | ⊕ | | 0 89/55 27 60 27 |
| Prof. Dr. Martin Halle | Klinikum rechts d. Isar d. TUM | 81675 München | K | ●●● | ◆◆ | ■ | ★★ | ▲▲ | AD, KS, MB, RS | F, L | ✓ | ⊕ | | 0 89/28 92 44 41 |
| PD Dr. Axel Preßler | Privatpraxis | 81675 München | K | ●● | ◆ | ■ | ★ | ▲▲ | AD, KS, MB, RS | F, L | ✓ | ⊕ | | 0 89/12 22 80 90 |
| Prof. Dr. Johannes Scherr | Klinikum rechts d. Isar d. TUM | 81675 München | IM | ●● | ◆ | | | | | | | | ⊕ | 0 89/28 92 44 41 |
| Prof. Dr. Jürgen Steinacker | Universitätsklinikum Ulm | 89081 Ulm | K | ●●● | ◆◆ | ■ | ★★ | ▲ | AD, KS, MB, RS | F | ✓ | ⊕ | | 07 31/50 04 53 50 |
| Dr. Frank Möckel | Praxis | 93059 Regensburg | AM | ●● | ◆ | | k.A. | k.A. | k.A. | k.A. | k.A. | k.A. | k.A. | 09 41/46 41 80 |
| Prof. Dr. Christian Stumpf | Klinikum Bayreuth | 95445 Bayreuth | IM, K | ● | ◆◆ | | ★★ | ▲▲ | AD, KS, MB, RS | F, L | ✓ | ⊕ | | 09 21/4 00 65 02 |
| Dr. H. Christian Rost | Gemeinschaftspraxis | 97070 Würzburg | IM, K | ● | ◆◆ | | | ▲▲ | AD, KS, MB, RS | F | | ⊕⊕ | | 09 31/133 65 |

| | | | | |
|-----------------------|--|--|-------------------------------------|----------------------------|
| AM = Allgemeinmedizin | ● = von Kollegen empfohlen | ■ = publiziert viel | ▲ = behandelt | F = Fahrrad-Ergometer |
| IM = Innere Medizin | ●● = häufig von Kollegen empfohlen | ■ ■ = publiziert überdurchschnittlich viel | ▲ ▲ = behandelt viel | H = Handkurbel-Ergometer |
| K = Kardiologie | ●●● = überdurchschnittlich häufig von Kollegen empfohlen | ★ = macht Studien | AD = Ausdauersport | L = Laufband-Ergometer |
| N = Neurologie | ◆ = von Patienten empfohlen | ★★ = macht viele Studien | KS = Kraft-/Schnellkraftsport | R = Ruder-Ergometer |
| O = Orthopädie | ◆◆ = häufig von Patienten empfohlen | k.A. = keine Angaben | MB = Mannschaftssport/Ballsport | ⊕ = bis 2 Wochen |
| | | ✓ = ja | RS = Rückschlagsport (z. B. Tennis) | ⊕⊕ = 3 Wochen bis 2 Monate |

TOP-MEDIZINER DER BG KLINIKEN IN DIESER AUSGABE:



Diabetologie
Prof. Dr. Harald Horst Klein
BG Universitätsklinikum
Bergmannsheil Bochum



Fußchirurgie
Dr. Sebastian Manegold
BG Unfallklinik Frankfurt am Main



Handchirurgie
Dr. Berthold Bickert
BG Klinik Ludwigshafen



Handchirurgie
Prof. Dr. Andreas Eisenschenk
BG Klinikum
Unfallkrankenhaus Berlin



Handchirurgie
Prof. Dr. Heinz-Herbert Homann
BG Klinikum Duisburg



Handchirurgie
Dr. Klaus-Dieter Rudolf
BG Klinikum Hamburg



Handchirurgie
Prof. Dr. Dr. Michael Sauerbier
BG Unfallklinik Frankfurt am Main



Handchirurgie
Prof. Dr. Frank Siemers
BG Klinikum Bergmannstrost Halle



HNO-Heilkunde
Prof. Dr. Arneborg Ernst
BG Klinikum
Unfallkrankenhaus Berlin



Knie
Prof. Dr. Atesch Ateschrang
BG Klinik Tübingen



Knie
Dr. Christian Schoepp
BG Klinikum Duisburg



Schmerztherapie
Prof. Dr. Martin Tegenthoff
BG Universitätsklinikum
Bergmannsheil Bochum



Unfallchirurgie
Prof. Dr. Axel Ekkernkamp
BG Klinikum
Unfallkrankenhaus Berlin



Unfallchirurgie
Prof. Dr. Paul Alfred Grützner
BG Klinik Ludwigshafen



Unfallchirurgie
Prof. Dr. Dr. Gunther Hofmann
BG Klinikum Bergmannstrost Halle

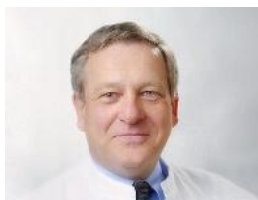

Unfallchirurgie
Prof. Dr. Christian Jürgens
BG Klinikum Hamburg



Unfallchirurgie
Prof. Dr. Thomas Armin Schildhauer
BG Universitätsklinikum
Bergmannsheil Bochum



Unfallchirurgie
PD Dr. Fabian M. Stuby
BG Unfallklinik Murnau



Unfallchirurgie
Prof. Dr. Dr. Reinhard Hoffmann
BG Unfallklinik Frankfurt am Main



Wirbelsäulenchirurgie
Dr. Oliver Gonschorek
BG Unfallklinik Murnau



Wirbelsäulenchirurgie
Prof. Dr. Frank Kandziora
BG Unfallklinik Frankfurt am Main



in Kooperation mit **TMINQ**

| Unfallchirurgie | | | von Kollegen empfohlen | von Patienten empfohlen | Publikationen | Pesudarthrosen | Osteomyelitis (Knochenentzündung) | komplexe Korrekturgänge | Frakturbedingte Endoprothetik Hüfte und Knie | Frakturbedingte Endoprothetik Schulter und Ellenbogen | Behandlungsspektrum | Tel.-Nr. |
|------------------------------|--------------------------------------|------------------|------------------------|-------------------------|---------------|----------------|-----------------------------------|-------------------------|--|---|---------------------|-------------------|
| Prof. Dr. Hermann Josef Bail | Klinikum Nürnberg Klinik Süd | 90471 Nürnberg | ● | ◆◆ | ■ | ▲ | ▲ | ▲ | ▲▲ | ▲▲ | | 09 11/3 98 26 00 |
| Prof. Dr. Bernd Füchtmeier | Krankenhaus Barmherzige Brüder | 93049 Regensburg | ● | ◆ | ■ | k. A. | k. A. | k. A. | k. A. | k. A. | | 09 41/3 69 22 51 |
| Prof. Dr. Alexander Beck | Klinikum Würzburg Mitte Juliusspital | 97070 Würzburg | ● | ◆◆ | ■ | ▲ | ▲▲ | ▲▲ | ▲▲ | ▲▲ | | 09 31/3 93 18 71 |
| Prof. Dr. Rainer Meffert | Universitätsklinikum Würzburg | 97080 Würzburg | ● | ◆◆ | ■ | ▲▲ | ▲ | ▲▲ | ▲▲ | ▲▲ | | 09 31/20 13 70 01 |
| Prof. Dr. Thomas Mückley | Helios Klinikum Erfurt | 99089 Erfurt | ● | ◆◆ | ■ | ▲ | ▲▲ | ▲ | | ▲▲ | | 03 61/7 81 23 61 |

| Wirbelsäulenchirurgie | | | von Kollegen empfohlen | von Patienten empfohlen | Publikationen | Bandscheiben-Operationen | Wirbelsäulenverkrümmung | Arthroplastik | Tumorchirurgie | Revisionsen | Behandlungsspektrum | Tel.-Nr. |
|--------------------------------|--|----------------------------|------------------------|-------------------------|---------------|--------------------------|-------------------------|---------------|----------------|-------------|---------------------|---------------------|
| Prof. Dr. Klaus-Dieter Schaser | Universitätsklinikum Dresden | 01307 Dresden | ●● | ◆ | ■ | ▲ | | | ▲▲ | ▲ | | 03 51/4 58 37 77 |
| Dr. Jens Seifert | Asklepios Orthopädische Klinik Hohwald | 01844 Neustadt in Sachsen | ● | ◆◆ | ■ | ▲▲ | ▲ | ▲ | ▲ | ▲ | | 0 35 96/56 73 00 |
| Prof. Dr. Christoph Heyde | Universitätsklinikum Leipzig | 04103 Leipzig | ● | ◆ | ■ | ▲ | | | ▲▲ | ▲ | | 03 41/9 72 30 00 |
| Prof. Dr. Christoph Josten | Universitätsklinikum Leipzig | 04103 Leipzig | ●● | ◆◆ | ■ | | | | ▲ | | | 03 41/9 71 73 00 |
| Prof. Dr. Rolf Kalff | Universitätsklinikum Jena | 07743 Jena | ● | ◆ | ■ | ▲ | | | ▲▲ | ▲ | | 0 36 41/9 32 30 01 |
| Prof. Dr. Michael Putzier | Charité – Universitätsmedizin | 10117 Berlin | ●● | ◆◆ | ■ | ▲ | | | ▲ | ▲ | | 0 30/4 50 61 50 44 |
| Dr. Axel Reinhardt | Klinikum Ernst von Bergmann | 14467 Potsdam | ● | ◆ | ■ | ▲ | ▲▲ | ▲▲ | ▲ | ▲▲ | | 03 31/24 13 54 52 |
| PD Dr. Michael Muschik | Atos Klinik Fleetinsel Hamburg | 20459 Hamburg | ● | ◆◆ | ■ | ▲▲ | | | ▲▲ | ▲ | | 0 40/37 67 16 50 |
| PD Dr. Ralph Kothe | Schön Klinik Hamburg Eilbek | 22081 Hamburg | ●●● | ◆◆ | ■ | ▲ | ▲▲ | ▲ | ▲ | ▲▲ | | 0 40/20 92 70 01 |
| Prof. Dr. Luca Papavero | Schön Klinik Hamburg Eilbek | 22081 Hamburg | ●●● | ◆ | ■ | ▲▲ | | | ▲▲ | ▲ | | 0 40/20 92 70 01 |
| Prof. Dr. Henry Halm | Schön Klinik Neustadt | 23730 Neustadt in Holstein | ●●● | ◆◆ | ■ | ▲ | | | ▲ | ▲▲ | | 0 45 61/54 45 76 00 |
| Prof. Dr. Markus Quante | Schön Klinik Neustadt | 23730 Neustadt in Holstein | ● | ◆ | ■ | ▲ | | | ▲ | ▲ | | 0 45 61/54 20 00 |
| Prof. Dr. Christof Hopf | Lubinus Clinicum Kiel | 24106 Kiel | ● | ◆◆ | ■ | ▲ | ▲▲ | | ▲ | ▲ | | 04 31/3 88 11 30 |
| Prof. Dr. Wolfgang Börm | Diakonissenkrankenhaus Flensburg | 24939 Flensburg | ● | ◆ | ■ | ▲▲ | ▲ | ▲ | ▲ | ▲ | | 04 61/8 12 19 01 |
| Dr. Frerk Meyer | Evangelisches Krankenhaus Oldenburg | 26122 Oldenburg | ●● | ◆ | ■ | ▲ | | ▲▲ | ▲▲ | ▲ | | 04 41/3 61 36 50 |
| Dr. Rafael Donatus Sambale | Vitos Orthopädische Klinik Kassel | 34131 Kassel | ●● | ◆◆ | ■ | ▲▲ | ▲▲ | ▲ | ▲▲ | ▲ | | 05 61/3 08 42 05 |
| Dr. Oliver Meier | Werner Wicker Klinik | 34537 Bad Wildungen | ●● | ◆◆ | ■ | ▲ | ▲▲ | ▲▲ | ▲ | ▲▲ | | 0 56 21/80 32 45 |
| PD Dr. Jörg Franke | Klinikum Magdeburg | 39130 Magdeburg | ● | ◆ | ■ | ▲ | ▲ | ▲▲ | ▲ | ▲ | | 03 91/7 91 44 01 |
| PD Dr. Jörg Herdmann | St. Vinzenz-Krankenhaus Düsseldorf | 40477 Düsseldorf | ●● | ◆ | ■ | ▲▲ | ▲ | ▲ | ▲ | ▲ | | 02 11/9 58 29 00 |
| PD Dr. Sebastian Rütten | St. Anna Hospital Herne | 44649 Herne | ●● | ◆ | ■ | ▲▲ | ▲▲ | ▲ | ▲ | ▲ | | 0 23 25/9 86 20 20 |
| Prof. Dr. Tobias Schulte | St. Josef-Hospital, Univ.klinikum Bochum | 44791 Bochum | ● | ◆ | ■ | ▲ | ▲ | | ▲ | ▲ | | 02 34/5 09 25 11 |
| Prof. Dr. Kirsten Schmieder | Univ.klinikum Knappschafts-Krankenhaus | 44892 Bochum | ● | ◆ | ■ | ▲ | | | ▲ | ▲ | | 02 34/2 99 36 01 |
| Prof. Dr. Ulf Liljenqvist | St. Franziskus-Hospital Münster | 48145 Münster | ●●● | ◆◆ | ■ | ▲ | ▲▲ | ▲▲ | ▲ | ▲ | | 02 51/9 35 36 93 |
| Prof. Dr. Michael Winking | Zentrum für Wirbelsäulenchirurgie | 49076 Osnabrück | ● | ◆◆ | ■ | ▲ | ▲▲ | ▲▲ | ▲▲ | ▲ | | 05 41/94 54 60 |
| Prof. Dr. Viola Bullmann | St. Franziskus-Hospital Köln | 50825 Köln | ●● | ◆◆ | ■ | ▲▲ | ▲ | ▲ | ▲ | ▲ | | 02 21/55 91 12 15 |
| Prof. Dr. Peer Eysel | Universitätsklinikum Köln | 50937 Köln | ●● | ◆◆ | ■ | ▲▲ | | | ▲▲ | ▲▲ | | 02 21/4 78 46 53 |
| Prof. Dr. Frank Kandziora | BG Unfallklinik Frankfurt am Main | 60389 Frankfurt/Main | ●● | ◆◆ | ■ | ▲▲ | ▲ | ▲▲ | ▲▲ | ▲▲ | | 0 69/4 75 20 20 |
| Dr. Daniel Rosenthal | Praxismgemeinschaft | 61352 Bad Homburg | ● | ◆◆ | ■ | ▲▲ | | ▲▲ | ▲ | ▲ | | 0 61 72/9 17 10 |
| Prof. Dr. Michael Rauschmann | Sana Klinikum Offenbach | 63069 Offenbach | ● | ◆◆ | ■ | ▲▲ | ▲ | ▲▲ | ▲▲ | ▲▲ | | 0 69/84 05 58 21 |

| | | | |
|--|-------------------------------------|--|--------------------------------|
| ● = von Kollegen empfohlen | ◆ = von Patienten empfohlen | ■ = publiziert viel | k. A. = keine Angaben |
| ●● = häufig von Kollegen empfohlen | ◆◆ = häufig von Patienten empfohlen | ■ ■ = publiziert überdurchschnittlich viel | ▲ = nimmt Eingriff vor |
| ●●● = überdurchschnittlich häufig von Kollegen empfohlen | | | ▲▲ = nimmt Eingriff häufig vor |

in Kooperation mit **MINQ**

Wirbelsäulenchirurgie

| Arzt | Einrichtung | PLZ/Ort | von Kollegen empfohlen | von Patienten empfohlen | Behandlungsspektrum | | | | | | Tel.-Nr. |
|----------------------------|---|-----------------------|------------------------|-------------------------|---------------------|--------------------------|-------------------------|---------------|----------------|------------|--------------------|
| | | | | | Publikationen | Bandscheiben-Operationen | Wirbelsäulenverkrümmung | Arthroplastik | Tumorchirurgie | Revisionen | |
| Prof. Dr. Marcus Richter | St. Josefs-Hospital Wiesbaden | 65189 Wiesbaden | ●●● | ◆ | ■ | ▲▲ | | ▲▲ | ▲▲ | ▲▲ | 06 11/1 77 37 01 |
| Prof. Dr. Thomas Niemeyer | Asklepios Paulinen Klinik | 65197 Wiesbaden | ●● | ◆◆ | | ▲ | ▲▲ | ▲ | ▲ | ▲ | 06 11/8 47 24 30 |
| Prof. Dr. Jürgen Harms | Ethianum Heidelberg | 69115 Heidelberg | ●●● | ◆◆ | ■ | ▲ | | | ▲ | ▲▲ | 0 62 21/8 72 34 40 |
| Dr. Bernd Wiedenhöfer | Atos Klinik Heidelberg | 69115 Heidelberg | ● | ◆ | ■ | | | | | ▲ | 0 62 21/98 30 |
| Prof. Dr. Christian Knop | Katharinenhospital | 70174 Stuttgart | ● | ◆ | | ▲ | | | ▲▲ | ▲ | 07 11/27 83 35 01 |
| Dr. Christoph R. Schätz | Orthopädische Klinik Markgröningen | 71706 Markgröningen | ● | ◆◆ | | ▲ | | | ▲▲ | ▲▲ | 0 71 45/9 15 32 41 |
| Prof. Dr. Tobias Pitzen | SRH Klinikum Karlsbad-Langensteinbach | 76307 Karlsbad | ●● | ◆ | | ▲▲ | ▲▲ | ▲ | ▲▲ | ▲▲ | 0 72 02/61 31 00 |
| PD Dr. Michael Ruf | SRH Klinikum Karlsbad-Langensteinbach | 76307 Karlsbad | ●● | ◆ | | ▲ | | | ▲ | ▲ | 0 72 02/61 33 11 |
| Prof. Dr. Hans Hertlein | Gemeinschaftspraxis und Privatklinik | 81369 München | ● | ◆ | | ▲ | ▲▲ | ▲▲ | ▲▲ | ▲▲ | 0 89/2 06 08 20 |
| Dr. Andreas Korge | Schön Klinik München Harlaching | 81547 München | ● | ◆ | ■ | ▲▲ | ▲▲ | ▲ | ▲ | ▲ | 0 89/62 11 20 11 |
| Prof. Dr. Michael Mayer | Schön Klinik München Harlaching | 81547 München | ●●● | ◆ | ■ | ▲▲ | | | ▲ | ▲▲ | 0 89/62 11 20 11 |
| Prof. Dr. Heiko Koller | Klinikum rechts der Isar der TUM | 81675 München | ●● | ◆◆ | ■ | ▲ | ▲▲ | ▲ | ▲ | ▲▲ | 0 89/41 40 21 59 |
| Prof. Dr. Bernhard Meyer | Klinikum rechts der Isar der TUM | 81675 München | ●●● | ◆ | ■ | ▲▲ | | ▲▲ | ▲▲ | ▲▲ | 0 89/41 40 21 51 |
| Dr. Oliver Gonschorek | BG Unfallklinik Murnau | 82418 Murnau | ● | ◆ | ■ | | ▲ | ▲ | ▲ | ▲▲ | 0 88 41/48 22 02 |
| Prof. Dr. Cornelius Wimmer | Praxis | 83417 Kirchanschöring | ●● | ◆◆ | | ▲▲ | ▲▲ | ▲▲ | ▲ | ▲▲ | 0 86 81/4 52 36 |
| Prof. Dr. Florian Geiger | Orthopäd. Fachkliniken der Hessian Stiftung | 86199 Augsburg | ●● | ◆◆ | ■ | ▲ | ▲▲ | | ▲ | ▲ | 08 21/90 92 41 |
| Prof. Dr. Alexander Wild | Donau-Ries Klinik Donauwörth | 86609 Donauwörth | ● | ◆◆ | ■ | ▲▲ | ▲▲ | ▲▲ | ▲▲ | ▲▲ | 09 06/7 82 10 52 |
| Dr. Klaus John Schnake | Schön Klinik Nürnberg Fürth | 90763 Fürth | ●● | ◆◆ | ■ | ▲ | ▲ | ▲ | ▲ | ▲ | 09 11/97 14 17 00 |
| Prof. Dr. Thomas Blattert | Orthopädische Fachklinik Schwarzach | 94374 Schwarzach | ● | ◆ | ■ | ▲ | ▲ | ▲ | ▲▲ | ▲ | 0 99 62/20 90 |

Prof. Dr. med. Jürgen Harms Priv. Doz. Dr. med. Berk Orakcioglu Wirbelsäulenchirurgie

Orthopädische u. neurochirurgische Gemeinschaftspraxis

Durchgeführt werden individualisierte Operationen in offener oder minimal-invasiver Technik. Die optimierte Zusammenarbeit zwischen Orthopädie und Neurochirurgie bietet dem Patienten die höchstmögliche intra- und perioperative Sicherheit. Durch den zusätzlichen Einsatz modernster Sicherheitstechniken (spinale Navigation, permanentes Neuromonitoring [MEP/SEP-EMP], intraoperatives CT) werden die Operationen an der Wirbelsäule und am Rückenmark auf höchstem internationalem Sicherheitsstandard durchgeführt.



Prof. Dr. med. Jürgen Harms
Facharzt für Orthopädie
und Unfallchirurgie



PD Dr. med. Berk Orakcioglu
Facharzt für Neurochirurgie

Behandlungsspektrum:

- Deformitäten (Skoliose, Kyphose)
- Degenerative Wirbelsäulenerkrankungen
- Rückenmarkserkrankungen (ohne/mit Deformitäten)
- Frakturen
- Tumoren
- Entzündliche Veränderungen (rheumatoide Arthritis, Morbus Bechterew)
- Revisionsoperationen

J. Harms und B. Orakcioglu operieren auch in kooperierenden Kliniken. Gesetzlich versicherte Patienten können in Partnerkliniken (z.B. Salem Krankenhaus Heidelberg) operiert werden. Bei fachübergreifenden Diagnosen und in Problemfällen ist die Zusammenarbeit mit den Unikliniken Heidelberg und Hannover gewährleistet.



Prof. Dr. med. Jürgen Harms
PD Dr. med. Berk Orakcioglu
ETHIANUM Klinik Heidelberg

Voßstraße 6 69115 Heidelberg
Tel.: +49(0) 6221-8723 440

juergen.harms@ethianum.de
berk.orakcioglu@ethianum.de
www.harms-spinesurgery.com

ANZEIGE

Krebs

Verbesserte Diagnoseverfahren und moderne Therapiemethoden steigern die Überlebenschance von Krebspatienten. Rund die Hälfte der erkrankten Erwachsenen können inzwischen geheilt werden. Finden Sie hier die führenden Fachärzte in der Onkologie

| Liste | Seite |
|--|-------|
| Brustkrebs & gynäkologische Tumoren | 140 |
| Hautkrebs | 142 |
| Hirntumoren | 143 |
| Kopf-Hals-Tumoren | 143 |
| Leukämien, Lymphome & Metastasen | 144 |
| Lungenkrebs | 145 |
| Strahlentherapie | 146 |
| Tumoren des Verdauungstrakts | 148 |
| Urologische Tumoren | 149 |

Krebs ist eine erschreckende und beängstigende Diagnose. Etwa 480 000 Menschen in Deutschland erkranken jedes Jahr. Doch der Befund ist längst kein Todesurteil mehr. Ungefähr die Hälfte der betroffenen Erwachsenen können geheilt werden, bei Kindern sind es vier von fünf. Die Onkologie hat enorme Fortschritte gemacht, und ständig kommen neue Behandlungsmöglichkeiten hinzu. Längst kann ein Arzt nicht mehr die gesamte Onkologie überblicken. Patienten sollten daher einen ausgewiesenen Spezialisten konsultieren, der sein Fachgebiet kennt und mit anderen Fachärzten in engem Austausch steht. Im Auftrag von FOCUS-Gesundheit recherchierten Datenjournalisten von Munich Inquire Media (MINQ) die Top-Krebsspezialisten aus acht Bereichen. Eine weitere Liste führt hervorragende Strahlentherapeuten auf. Die Mediziner der Empfehlungslisten genießen unter Kollegen einen besonders guten Ruf, Ärzte überweisen ihre Patienten an sie und geben die Behandlung vertrauensvoll in deren Hände.

Zeit für Patienten

Ein wichtiges Kriterium für die Aufnahme in die Listen war die Dauer des Erstgesprächs. Wie viel Zeit nimmt sich der Onkologe für den soeben mit der Diagnose konfrontierten Patienten? Wie empathisch reagiert er auf den Betroffenen? Auch die Anzahl der Arzt-Patienten-Gespräche im Verlauf der Therapie spielte bei der Auswahl eine Rolle. Pluspunkte bekamen die Ärzte, die Selbsthilfegruppen beratend unterstützen und für die Treffen der Patienten Räume im Krankenhaus zur Verfügung stellen. Der Austausch mit anderen Betroffenen ist vielen Krebserkrankten wichtig.

Die häufigsten Tumoren

Rund 72 000 Frauen erkranken pro Jahr an Brustkrebs, rund 60 000 Männer an Prostatakrebs

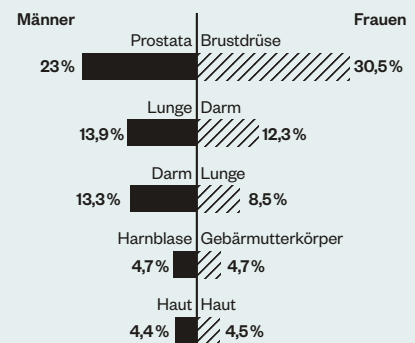

Quelle: RKI, 2017

Spezialisierung und Forschungsarbeit

Die Listen führen auf, welche Unterformen der Krebsarten die Top-Ärzte behandeln, ob sie auf Operationen oder medikamentöse Therapien spezialisiert sind oder palliative Betreuung anbieten. Als Pluspunkt schlug sich nieder, wenn die Mediziner eine Schnellschnittuntersuchung bei Operationen anbieten. Der Onkologe kann durch diese Methode überprüfen, ob er das gesamte Tumorgewebe entfernt hat.

Einige Experten entwickeln die Krebstherapie aktiv durch eigene wissenschaftliche Studien weiter und veröffentlichen ihre Forschungsergebnisse. Auch dies floss positiv in die Beurteilung ein. Bei einem in der Forschung aktiven Arzt steigt für den Patienten die Chance, in eine Studie aufgenommen zu werden.



FOCUS-Ärzteliste

Nach unabhängigen Kriterien ausgewählte Experten für Strahlentherapie (Siegel abgebildet), Brustkrebs, Hirntumoren, Lungenkrebs und weitere onkologische Fachbereiche (s. o.). Nur sie sind qualifiziert, das FOCUS-Siegel zu tragen.



Präzise Technik

Rita Engenhardt-Cabillio leitet die Strahlentherapie und Radioonkologie des Universitätsklinikums Marburg und Gießen

»Wir setzen Strahlen ein, um Leben zu retten«

STRAHLENTHERAPEUTIN RITA ENGENHART-CABILLIO, 65

Chefärztin Rita Engenhardt-Cabillio verfügt im Marburger Ionen-Therapiezentrum über ein innovatives Bestrahlungsgerät. Aus dem gelb leuchtenden Auslass treten Ionenstrahlen, die zuvor in einem riesigen Ringbeschleuniger auf 75 Prozent der Lichtgeschwindigkeit gebracht wurden. Das Besondere der Therapie: Ionenstrahlen, Protonen und Kohlenstoffionen durchdringen das normale Körpergewebe ohne Energieverlust, entladen ihre gesamte Kraft exakt in den Tumoren und

schonen das angrenzende gesunde Gewebe. Eine robotergesteuerte Liege platziert den Patienten millimetergenau vor dem Strahlenauslass. Die Maske in der Hand der Ärztin wird individuell angefertigt. Sie fixiert den Kopf des Krebskranken während einer Bestrahlung im Kopf-Hals-Bereich. „Wir setzen Strahlen ein, um Leben zu retten. Mit der Ionenstrahlentherapie haben wir effektivere Behandlungsmöglichkeiten für schwer beherrschbare Tumoren“, sagt Engenhardt-Cabillio.



in Kooperation mit **TMINQ**

| Arzt | Einrichtung | PLZ/Ort | | | | | Behandlungsspektrum | | | | Tel.-Nr. |
|-------------------------------------|------------------------------------|----------------------|------------------------|-------------------------|---------------|---------|---------------------------|---------------------------|------------------------|--------------------------|--------------------|
| | | | von Kollegen empfohlen | von Patienten empfohlen | Publikationen | Studien | Therapie akuter Leukämien | Therapie chron. Leukämien | Therapie von Lymphomen | medik. Metastastherapien | |
| Prof. Dr. Andreas Hochhaus | Universitätsklinikum Jena | 07743 Jena | ●●● | ◆◆ | ■ | ★★ | ▲ | ▲ | ▲ | ▲ | 0 36 41/9 32 42 01 |
| Prof. Dr. Georg Maschmeyer | Klinikum Ernst von Bergmann | 14467 Potsdam | ●● | ◆◆ | ■ | ★ | ▲ | ▲ | ▲ | ▲ | 03 31/24 13 60 02 |
| Prof. Dr. Carsten Bokemeyer | Univ.klinikum Hamburg-Eppendorf | 20246 Hamburg | ●●● | ◆◆ | ■ | ★ | ▲ | ▲ | ▲ | ▲ | 0 40/7 41 05 39 80 |
| Dr. Andreas Mohr | Gemeinschaftspraxis | 22081 Hamburg | ● | ◆ | | ★ | ▲ | ▲ | ▲ | ▲ | 0 40/2 27 18 00 |
| Dr. Burkhard Otremba | Gemeinschaftspraxis | 26121 Oldenburg | ● | ◆◆ | | ★ | ▲ | ▲ | ▲ | ▲ | 04 41/77 05 98 19 |
| Prof. Dr. Bernd Hertenstein | Klinikum Bremen-Mitte | 28205 Bremen | ●● | ◆ | ■ | ★★ | ▲ | ▲ | ▲ | ▲ | 04 21/4 97 51 49 |
| Prof. Dr. Arnold Ganser | Medizinische Hochschule Hannover | 30625 Hannover | ●●● | ◆◆ | ■ | ★★ | ▲ | ▲ | ▲ | ▲ | 05 11/5 32 31 48 |
| Prof. Dr. Andreas Neubauer | Universitätsklinikum Marburg | 35043 Marburg | ●● | ◆◆ | ■ | ★ | ▲ | ▲ | ▲ | ▲ | 0 64 21/5 86 62 73 |
| Prof. Dr. Lorenz Trümper | Universitätsmedizin Göttingen | 37075 Göttingen | ●●● | ◆◆ | ■ | ★ | ▲ | ▲ | ▲ | ▲ | 05 51/3 91 05 21 |
| Prof. Dr. Rainer Haas | Universitätsklinikum Düsseldorf | 40225 Düsseldorf | ●● | ◆◆ | ■ | ★ | ▲ | ▲ | ▲ | ▲ | 02 11/8 11 77 20 |
| Prof. Dr. Dietrich W. Beelen | Universitätsklinikum Essen | 45147 Essen | ●●● | ◆◆ | ■ | ★★ | ▲ | ▲ | ▲ | | 02 01/7 23 31 36 |
| Prof. Dr. Ulrich Dührsen | Universitätsklinikum Essen | 45147 Essen | ●●● | ◆◆ | ■ | ★★ | ▲ | ▲ | ▲ | | 02 01/7 23 51 36 |
| Prof. Dr. Carlo Aul | Helios Klinikum Duisburg | 47166 Duisburg | ●● | ◆◆ | ■ | | ▲ | ▲ | ▲ | ▲▲ | 02 03/5 46 24 81 |
| Prof. Dr. Stephan Schmitz | Gemeinschaftspraxis | 50677 Köln | ●● | ◆◆ | | | ▲ | ▲ | ▲ | ▲ | 02 21/9 31 82 20 |
| Prof. Dr. Andreas Engert | Universitätsklinikum Köln | 50937 Köln | ●●● | ◆◆ | ■ | ★★ | ▲ | ▲ | ▲ | ▲ | 02 21/4 78 59 33 |
| Prof. Dr. Michael Hallek | Universitätsklinikum Köln | 50937 Köln | ●●● | ◆◆ | ■ | ★★ | ▲▲ | ▲▲ | ▲▲ | ▲▲ | 02 21/4 78 44 30 |
| Prof. Dr. Tim H. Brümmendorf | Uniklinik RWTH Aachen | 52074 Aachen | ●● | ◆◆ | ■ | ★★ | ▲ | ▲ | ▲ | ▲ | 02 41/8 08 98 05 |
| Prof. Dr. Yon-Dschun Ko | Johanniter-Krankenhaus Bonn | 53113 Bonn | ● | ◆ | ■ | ★ | ▲ | ▲ | ▲ | ▲▲ | 02 28/5 43 22 03 |
| Prof. Dr. Peter Brossart | Universitätsklinikum Bonn | 53127 Bonn | ●● | ◆ | ■ | ★★ | ▲▲ | ▲ | ▲ | ▲▲ | 02 28/28 72 22 34 |
| Prof. Dr. Matthias Theobald | Universitätsmedizin Mainz | 55131 Mainz | ● | ◆ | ■ | ★★ | ▲▲ | ▲▲ | ▲▲ | ▲ | 0 61 31/17 72 81 |
| Prof. Dr. Elke Jäger | Krankenhaus Nordwest | 60488 Frankfurt/Main | ● | ◆◆ | ■ | ★★ | | | | ▲ | 0 69/76 01 33 40 |
| Prof. Dr. Hubert Serve | Universitätsklinikum Frankfurt | 60590 Frankfurt/Main | ●● | ◆ | ■ | ★★ | ▲ | ▲ | ▲ | ▲ | 0 69/63 01 46 34 |
| Prof. Dr. Norbert Frickhofen | Helios Dr. Horst Schmidt Kliniken | 65199 Wiesbaden | ● | ◆ | | ★ | ▲ | ▲ | ▲ | ▲ | 06 11/43 30 09 |
| Prof. Dr. Wolf-Karsten Hofmann | Universitätsmedizin Mannheim | 68167 Mannheim | ● | ◆ | ■ | ★ | ▲ | ▲ | ▲ | ▲▲ | 06 21/3 83 41 15 |
| Prof. Dr. Peter Dreger | Universitätsklinikum Heidelberg | 69120 Heidelberg | ●● | ◆◆ | ■ | ★★ | ▲ | ▲ | ▲ | | 0 62 21/56 80 30 |
| Prof. Dr. Hartmut Goldschmidt | Universitätsklinikum Heidelberg | 69120 Heidelberg | ●● | ◆◆ | ■ | ★★ | ▲ | ▲ | ▲ | ▲ | 0 62 21/56 80 03 |
| Prof. Dr. Carsten Müller-Tidow | Universitätsklinikum Heidelberg | 69120 Heidelberg | ● | ◆ | ■ | | k. A. | k. A. | k. A. | k. A. | 0 62 21/56 80 01 |
| Prof. Dr. Hans-Günther Mergenthaler | Privatpraxis | 70178 Stuttgart | ● | ◆ | | ★★ | ▲ | ▲ | ▲ | ▲ | 07 11/6 64 50 16 |
| Prof. Dr. Walter Aulitzky | Robert-Bosch-Krankenhaus Stuttgart | 70376 Stuttgart | ● | ◆◆ | ■ | ★ | ▲ | ▲ | ▲ | ▲ | 07 11/81 01 35 06 |
| Prof. Dr. Martin Bentz | Städtisches Klinikum Karlsruhe | 76133 Karlsruhe | ● | ◆◆ | | ★ | ▲ | ▲ | ▲ | ▲ | 07 21/9 74 30 01 |
| Prof. Dr. Justus Duyster | Universitätsklinikum Freiburg | 79106 Freiburg | ●● | ◆ | ■ | ★ | ▲ | | ▲▲ | ▲ | 07 61/27 03 40 50 |
| Prof. Dr. Jürgen Finke | Universitätsklinikum Freiburg | 79106 Freiburg | ●● | ◆ | ■ | ★★ | ▲ | ▲ | ▲ | ▲ | 07 61/27 03 36 40 |
| Dr. Olaf Brudler | Gemeinschaftspraxis | 86150 Augsburg | ● | ◆◆ | | ★ | ▲ | ▲ | ▲ | ▲ | 08 21/6 50 72 70 |
| Prof. Dr. Günter Schlimok | Praxis | 86150 Augsburg | ● | ◆◆ | | ★ | ▲ | ▲ | ▲ | ▲ | 08 21/47 86 68 50 |
| Prof. Dr. Martin Trepel | Universitätsklinikum Augsburg | 86156 Augsburg | ● | ◆◆ | ■ | k. A. | k. A. | k. A. | k. A. | k. A. | 08 21/4 00 23 53 |
| Prof. Dr. Hartmut Döhner | Universitätsklinikum Ulm | 89081 Ulm | ●●● | ◆◆ | ■ | ★★ | ▲ | ▲ | ▲ | ▲ | 07 31/50 04 55 01 |
| Prof. Dr. Martin Wilhelm | Klinikum Nürnberg Klinik Nord | 90419 Nürnberg | ●● | ◆ | ■ | ★ | ▲ | ▲ | ▲ | ▲ | 09 11/3 98 30 51 |
| Prof. Dr. Andreas Mackensen | Universitätsklinikum Erlangen | 91054 Erlangen | ● | ◆ | ■ | ★★ | ▲ | ▲ | ▲ | ▲ | 0 91 31/8 53 59 54 |
| Prof. Dr. Wolfgang Herr | Universitätsklinikum Regensburg | 93053 Regensburg | ● | ◆◆ | ■ | ★★ | ▲ | ▲ | ▲ | ▲▲ | 09 41/9 44 55 01 |
| Prof. Dr. Ernst Holler | Universitätsklinikum Regensburg | 93053 Regensburg | ●● | ◆◆ | ■ | ★★ | ▲ | ▲ | ▲ | ▲ | 09 41/9 44 55 42 |
| Prof. Dr. Hermann Einsele | Universitätsklinikum Würzburg | 97080 Würzburg | ●●● | ◆◆ | ■ | ★★ | ▲ | ▲ | ▲ | ▲ | 09 31/20 14 00 01 |

● = von Kollegen empfohlen
 ●● = häufig von Kollegen empfohlen
 ●●● = überdurchschnittlich häufig von Kollegen empfohlen

◆ = von Patienten empfohlen
 ◆◆ = häufig von Patienten empfohlen
 ■ = publiziert viel
 ■■ = publiziert überdurchschnittlich viel

★ = macht Studien
 ★★ = macht viele Studien
 k. A. = keine Angaben

▲ = nimmt Eingriff vor
 ▲▲ = nimmt Eingriff häufig vor

| Lungenkrebs | | | von Kollegen empfohlen | von Patienten empfohlen | Publikationen | Studien | Behandlungsspektrum | | | | | Tel.-Nr. |
|--------------------------------|--|----------------------|------------------------|-------------------------|---------------|---------|----------------------|----------------------------|----------------------------|--------------------|-------------------------|---------------------|
| Arzt | Einrichtung | PLZ/Ort | | | | | Lungenkrebschirurgie | Lungenmetastasen Chirurgie | interventionelle Eingriffe | palliative Setting | medikamentöse Therapien | |
| Dr. Sylvia Gütz | Ev. Diakonissenkrankenhaus Leipzig | 04177 Leipzig | ●● | ◆◆ | | | ▲ | ▲ | ▲ | | ✓ | 03 41/4 44 36 21 |
| Prof. Dr. Wolfgang Schütte | Krankenhaus Martha-Maria Halle-Dörlau | 06120 Halle (Saale) | ●●● | ◆◆ | ★★ | | | ▲▲ | ▲ | ✓ | | 03 45/5 59 14 40 |
| PD Dr. Thomas Lesser | SRH Wald-Klinikum Gera | 07548 Gera | ●● | ◆ | ★ | ▲ | ▲ | ▲ | ▲ | | | 03 65/8 28 31 51 |
| Dr. Stephan Eggeling | Vivantes Klinikum Neukölln | 12351 Berlin | ● | ◆◆ | | ▲▲ | ▲ | ▲ | ▲ | ✓ | | 0 30/1 30 14 42 50 |
| Prof. Dr. Christian Grohé | Evangelische Lungenklinik Berlin | 13125 Berlin | ●● | ◆ | ■ | ★★ | | ▲▲ | ▲ | ✓ | | 0 30/94 80 21 12 |
| Dr. Gunda Leschber | Evangelische Lungenklinik Berlin | 13125 Berlin | ●● | ◆◆ | ★★ | ▲▲ | ▲▲ | ▲ | | | | 0 30/94 80 21 02 |
| Prof. Dr. Joachim Pfannschmidt | Helios Klinikum Emil von Behring | 14165 Berlin | ● | ◆◆ | | ▲▲ | ▲ | ▲ | | | | 0 30/81 02 22 48 |
| Dr. Christian Kugler | LungenClinic Grosshansdorf | 22927 Großhansdorf | ●● | ◆◆ | ■ | ★★ | ▲ | ▲ | ▲ | | | 0 41 02/6 01 22 01 |
| Prof. Dr. Martin Reck | LungenClinic Grosshansdorf | 22927 Großhansdorf | ●● | ◆◆ | ■ | ★ | | ▲ | ▲ | ✓ | | 0 41 02/6 01 21 01 |
| Prof. Dr. Frank Griesinger | Pius-Hospital Oldenburg | 26121 Oldenburg | ●● | ◆ | ■ | ★ | | | | ✓ | | 04 41/2 29 16 19 |
| Prof. Dr. Dieter Ukena | Klinikum Bremen-Ost | 28325 Bremen | ●● | ◆◆ | | ★ | | ▲▲ | ▲ | ✓ | | 04 21/4 08 28 00 |
| Prof. Dr. Martin Wolf | Klinikum Kassel | 34125 Kassel | ●● | ◆◆ | ■ | ★ | | | | ✓ | | 05 61/9 80 30 46 |
| Dr. Karl-Matthias Deppermann | Sana Kliniken Gerresheim | 40625 Düsseldorf | ●● | ◆ | | | | | | | | 02 11/28 00 37 61 |
| Dr. Erich Hecker | Ev. Krankenhaus Herne | 44623 Herne | ● | ◆◆ | | | ▲▲ | ▲▲ | ▲▲ | ▲ | ✓ | 0 23 23/49 89 22 12 |
| Prof. Dr. Martin Schuler | Universitätsklinikum Essen | 45147 Essen | ● | ◆◆ | ■ | ★★ | | | | ✓ | | 02 01/7 23 31 44 |
| Prof. Dr. Clemens Aigner | Ruhrlandklinik, Westdeutsches Lungenzentr. | 45239 Essen | ● | ◆◆ | ■ | | ▲▲ | ▲▲ | ▲▲ | ▲ | | 02 01/4 33 40 11 |
| Dr. Wilfried Eberhardt | Ruhrlandklinik, Westdeutsches Lungenzentr. | 45239 Essen | ●●● | ◆◆ | ■ | ★ | | | | ✓ | | 02 01/7 23 33 12 |
| Dr. Nicolas J. Dickgreber | Klinikum Rheine | 48431 Rheine | ●● | ◆ | | | ▲ | ▲ | | ▲▲ | ✓ | 0 59 71/42 27 01 |
| Dr. Ludger Hillejan | Niels-Stensen-Kliniken Kh. St. Raphael | 49179 Ostercappeln | ● | ◆◆ | | ★ | ▲▲ | ▲▲ | ▲▲ | ▲ | | 0 54 73/2 91 61 |
| Prof. Dr. Jürgen Wolf | Universitätsklinikum Köln | 50937 Köln | ● | ◆◆ | ■ | | ▲ | | | ✓ | | 02 21/47 88 90 50 |
| Prof. Dr. Erich Stoelben | Kliniken d. Stadt Köln – Kh. Merheim | 51109 Köln | ●● | ◆◆ | ■ | ★ | ▲ | ▲ | ▲ | ▲ | | 02 21/89 07 86 40 |
| Dr. Ulrich Gerigk | GFO Kliniken Bonn | 53115 Bonn | ● | ◆◆ | | ★ | ▲ | ▲ | ▲ | | ✓ | 02 28/5 05 23 23 |
| Prof. Dr. Joachim Schirren | Agaplesion Markus Krankenhaus | 60431 Frankfurt/Main | ●●● | ◆◆ | ■ | ★★ | ▲▲ | ▲▲ | ▲▲ | ▲ | | 0 69/95 33 92 66 |
| Prof. Dr. Michael Thomas | Thoraxklinik am Univ.klinikum Heidelberg | 69126 Heidelberg | ●●● | ◆ | ■ | ★ | | | | ✓ | | 0 62 21/3 96 13 01 |
| Prof. Dr. Godehard Friedel | Robert-Bosch-Kh. – Klinik Schillerhöhe | 70839 Gerlingen | ●● | ◆◆ | ■ | ★ | ▲▲ | ▲▲ | ▲▲ | ▲ | | 0 71 56/2 03 72 41 |
| PD Dr. Jürgen R. Fischer | SLK-Lungenklinik Löwenstein | 74245 Löwenstein | ●●● | ◆ | | ★★ | | | | ✓ | | 0 71 30/15 42 07 |
| Prof. Dr. Thomas Graeter | SLK-Lungenklinik Löwenstein | 74245 Löwenstein | ●● | ◆ | | ★ | ▲ | ▲ | | | | 0 71 30/15 42 03 |
| Prof. Dr. Bernward Passlick | Universitätsklinikum Freiburg | 79106 Freiburg | ●●● | ◆ | ■ | ★ | ▲▲ | ▲▲ | ▲ | ▲ | ✓ | 07 61/27 02 45 70 |
| Prof. Dr. Rudolf Maria Huber | Klinikum der LMU München | 81377 München | ●● | ◆ | ■ | ★ | | ▲▲ | ▲ | ✓ | | 0 89/4 40 05 25 90 |

Quelle: Munich Inquire Media für FOCUS-Gesundheit – Redaktionsschluss 02/2019

| | | | |
|--|--|--------------------------|--------------------------------|
| ● = von Kollegen empfohlen | ◆ = von Patienten empfohlen | ★ = macht Studien | ✓ = ja |
| ●● = häufig von Kollegen empfohlen | ◆◆ = häufig von Patienten empfohlen | ★★ = macht viele Studien | ▲ = nimmt Eingriff vor |
| ●●● = überdurchschnittlich häufig von Kollegen empfohlen | ■ = publiziert viel | | ▲▲ = nimmt Eingriff häufig vor |
| | ■ ■ = publiziert überdurchschnittlich viel | | |

in Kooperation mit **MINIQ**

| Strahlentherapie | | | von Kollegen empfohlen | von Patienten empfohlen | Publikationen | Studien | Behandlungsspektrum | | | | | | | | | | Tel.-Nr. | | | | |
|--------------------------------|--------------------------------|------------------|------------------------|-------------------------|---------------|---------|---------------------|---|---|----|---|----|---|---|---|--|----------|--|--|--|--------------------|
| Arzt | Einrichtung | PLZ/Ort | | | | | | | | | | | | | | | | | | | |
| Prof. Dr. Anca-Ligia Grosu | Universitätsklinikum Freiburg | 79106 Freiburg | ●●● | ◆◆ | ■ | ★★ | ▲ | | | | | ▲ | ▲ | ▲ | ▲ | | | | | | 07 61/27 09 46 10 |
| Prof. Dr. Claus Belka | Klinikum der LMU München | 81377 München | ●● | ◆◆ | ■ | ★ | ▲ | | | | | ▲ | ▲ | ▲ | | | | | | | 0 89/4 40 07 45 20 |
| Prof. Dr. Stephanie Combs | Klinikum rechts d. Isar d. TUM | 81675 München | ●● | ◆ | ■ | ★ | ▲ | ▲ | ▲ | ▲ | ▲ | ▲ | ▲ | ▲ | ▲ | | | | | | 0 89/41 40 45 02 |
| Prof. Dr. Andreas Schuck | Strahlentherapie Süd | 85049 Ingolstadt | ● | ◆◆ | | ★ | ▲ | ▲ | ▲ | ▲ | | | | | ▲ | | | | | | 08 41/8 85 46 50 |
| PD Dr. Georg Stüben | Universitätsklinikum | 86156 Augsburg | ● | ◆ | | ★ | ▲ | ▲ | ▲ | ▲ | ▲ | ▲ | ▲ | ▲ | ▲ | | | | | | 08 21/4 00 20 80 |
| Prof. Dr. Thomas Wiegel | Universitätsklinikum Ulm | 89081 Ulm | ●● | ◆◆ | ■ | ★ | ▲ | | | ▲ | ▲ | ▲ | ▲ | ▲ | ▲ | | | | | | 07 31/50 05 61 01 |
| Prof. Dr. Rainer Fietkau | Universitätsklinikum Erlangen | 91054 Erlangen | ●●● | ◆◆ | ■ | ★ | ▲ | ▲ | | | ▲ | ▲ | ▲ | ▲ | ▲ | | | | | | 0 91 31/8 53 34 04 |
| Prof. Dr. Oliver Kölbl | Univ.klinikum Regensburg | 93053 Regensburg | ●● | ◆◆ | ■ | ★ | ▲ | ▲ | | ▲ | ▲ | ▲ | ▲ | ▲ | ▲ | | | | | | 09 41/9 44 76 10 |
| Prof. Dr. Ludwig Keilholz | Klinikum Bayreuth | 95445 Bayreuth | ● | ◆ | | ★ | ▲ | ▲ | | ▲ | ▲ | ▲ | ▲ | ▲ | ▲ | | | | | | 09 21/4 00 68 02 |
| Prof. Dr. Gerhard Grabenbauer | Klinikum Coburg | 96450 Coburg | ● | ◆ | ■ | ★ | | ▲ | ▲ | ▲▲ | ▲ | ▲▲ | | | | | | | | | 0 95 61/2 49 10 |
| Prof. Dr. Michael Flentje | Univ.klinikum Würzburg | 97080 Würzburg | ●●● | ◆◆ | ■ | ★ | ▲ | | ▲ | ▲ | | ▲ | ▲ | ▲ | ▲ | | | | | | 09 31/20 12 88 90 |
| Prof. Dr. Birgitt van Oorschot | Univ.klinikum Würzburg | 97080 Würzburg | ● | ◆ | | ★ | | | | | | ▲ | ▲ | | | | | | | | 09 31/20 12 88 57 |

| | | | | | | | |
|-----|--|----|--|-------|-----------------------|----|-----------------------------|
| ● | = von Kollegen empfohlen | ◆ | = von Patienten empfohlen | k. A. | = keine Angaben | ▲ | = nimmt Eingriff vor |
| ●● | = häufig von Kollegen empfohlen | ◆◆ | = häufig von Patienten empfohlen | ★ | = macht Studien | ▲▲ | = nimmt Eingriff häufig vor |
| ●●● | = überdurchschnittlich häufig von Kollegen empfohlen | ■ | = publiziert viel | ★★ | = macht viele Studien | | |
| | | ■ | = publiziert überdurchschnittlich viel | | | | |



RNS

GEMEINSCHAFTSPRAXIS
RADIOLOGIE · STRAHLENTHERAPIE



TERMIN-HOTLINE
0611 / 56589-1234
WWW.RNS-WIESBADEN.DE

| | | | |
|---|---|---|---|
| TOP MEDIZINER 2019 | TOP MEDIZINER 2018 | TOP MEDIZINER 2017 | TOP MEDIZINER 2016 |
| STRAHLENTHERAPIE | STRAHLENTHERAPIE | STRAHLENTHERAPIE | STRAHLENTHERAPIE |
| FOCUS | FOCUS | FOCUS | FOCUS |
| DEUTSCHLANDS RENOMMIERTE ARZTELISTE | DEUTSCHLANDS RENOMMIERTE ARZTELISTE | DEUTSCHLANDS RENOMMIERTE ARZTELISTE | DEUTSCHLANDS RENOMMIERTE ARZTELISTE |



Fünf Standorte im Rhein-Main-Gebiet, ein Expertenteam bestehend aus mehr als 30 Radiologen und Strahlentherapeuten, 150 Mitarbeiter sowie die modernste technisch-apparative Ausstattung haben für uns als RNS Gemeinschaftspraxis nur ein Ziel - die bestmögliche Patientenversorgung!

In Wiesbaden werden unsere strahlentherapeutischen Patienten auf höchstem Präzisionsniveau mit nahezu allen onkologischen Indikationen im Rahmen einer intensiven interdisziplinären Zusammenarbeit therapiert und mit hoher Zuwendung durch bestens geschultes Personal begleitet und betreut.

Als Ergebnis eines Tumor-Board-Beschlusses führt RNS Strahlentherapien meist in Kombination mit Chemotherapie und Antikörpertherapie durch. Sowohl in Wiesbaden als auch an unserem Standort in Bad Soden wird die höchst effektive Strahlenbehandlung gutartiger Erkrankungen, insbesondere bei Gelenkarthrosen und Fersensporen, durchgeführt.

Die Radiologische Diagnostik bildet den zweiten Schwerpunkt der RNS. Die Kombination aus apparativen Highlights mit medizinischer Expertise und wissenschaftlich nachgewiesenem Know-how wird zum Nutzen des Patienten im Teamwork eingesetzt. Durch das breite Spektrum an Erkrankungen, das wir täglich

im Rahmen der stationären und ambulanten Patientenversorgung sehen, ergibt sich für alle unsere Patienten ein hohes Maß an Sicherheit in der Diagnostik.

Unsere erfahrenen Experten der interventionellen Radiologie führen mikroinvasive bildgesteuerte Diagnostik- und Therapieverfahren bei Tumor-, Leber- ebenso wie bei Gefäßerkrankungen an unseren Standorten Wiesbaden und Frankfurt, auch ambulant, durch.

Kurzfristige Terminvereinbarungen, lange Öffnungszeiten, helle und moderne Praxisräume sowie ein serviceorientiertes Team runden das Angebot der RNS ab.

Unsere Highlights

- High-End Cardio-CT und Cardio-MRT
- Mehrere 3-Tesla-MRT-Geräte
- Mikroinvasive Tumor-, Leber- und Gefäßtherapie
- Stereotaktische Strahlentherapie
- Hypofraktionierte Behandlung
- Atemgesteuerte Behandlung

in Kooperation mit **MINQ**

Tumoren des Verdauungstrakts

| Arzt | Einrichtung | PLZ/Ort | von Kollegen empfohlen | von Patienten empfohlen | Publikationen | Studien | Behandlungsspektrum | | | | Tel.-Nr. |
|-----------------------------------|----------------------------------|-----------------------|------------------------|-------------------------|---------------|---------|----------------------|-----------------------|--|-------------------------|---------------------|
| | | | | | | | Darmkrebsoperationen | Magenkrebsoperationen | Operationen bei Bauchspeicheldrüsenkrebs | medikamentöse Therapien | |
| Prof. Dr. Karel Caca | Klinikum Ludwigsburg | 71640 Ludwigsburg | ●● | ◆◆ | ■ | ★ | ▲▲ | ▲▲ | ▲ | ▲ | 0 71 41/9 96 72 01 |
| Prof. Dr. Thomas Schiedeck | Klinikum Ludwigsburg | 71640 Ludwigsburg | ●● | ◆◆ | ■ | ★ | ▲▲ | ▲ | ▲ | | 0 71 41/9 96 65 55 |
| Prof. Dr. Stefan Kubicka | Klinikum am Steinenberg | 72764 Reutlingen | ●● | ◆ | ■ | ★ | | | | ▲▲ | 0 7121/2 00 47 40 |
| Prof. Dr. Michael Geißler | Klinikum Esslingen | 73730 Esslingen | ●● | ◆◆ | | ★★ | ▲▲ | ▲▲ | ▲▲ | ▲▲ | 07 11/31 03 24 51 |
| Prof. Dr. Wolf Heitland | Isar Klinikum München | 80331 München | ● | ◆◆ | | | ▲▲ | ▲▲ | ▲ | | 0 89/14 99 03 80 01 |
| Prof. Dr. Volker Heinemann | Klinikum der LMU München | 81377 München | ●● | ◆◆ | ■ | ★★ | | | | ▲▲ | 0 89/4 40 07 25 51 |
| Prof. Dr. Jens Werner | Klinikum der LMU München | 81377 München | ●● | ◆◆ | ■ | ★ | ▲▲ | ▲▲ | ▲▲ | | 0 89/4 40 07 65 75 |
| Prof. Dr. Sylvie Lorenzen | Klinikum rechts der Isar der TUM | 81675 München | ●● | ◆ | ■ | ★★ | | | | ▲▲ | 0 89/41 40 41 11 |
| Dr. Reinhard Ruppert | München Klinik Neuperlach | 81737 München | ●● | ◆◆ | | ★★ | ▲▲ | | | | 0 89/67 94 25 01 |
| Prof. Dr. Wolfgang Schepp | München Klinik Bogenhausen | 81925 München | ●● | ◆◆ | ■ | ★ | ▲▲ | ▲▲ | ▲▲ | ▲▲ | 0 89/92 70 20 60 |
| Prof. Dr. Matthias Anthuber | Universitätsklinikum Augsburg | 86156 Augsburg | ●● | ◆◆ | ■ | ★ | ▲▲ | ▲ | ▲ | | 08 21/4 00 26 53 |
| Prof. Dr. Helmut Messmann | Universitätsklinikum Augsburg | 86156 Augsburg | ●●● | ◆◆ | ■ | ★ | ▲▲ | ▲▲ | ▲▲ | ▲ | 08 21/4 00 39 08 |
| Prof. Dr. Helmut Oettle | Praxis | 88045 Friedrichshafen | ●● | ◆◆ | ■ | ★ | ▲▲ | ▲▲ | | | 0 75 41/2 89 95 60 |
| Prof. Dr. Thomas Seufferlein | Universitätsklinikum Ulm | 89081 Ulm | ●●● | ◆◆ | ■ | ★★ | ▲▲ | ▲▲ | ▲▲ | ▲ | 07 31/50 04 45 03 |
| Prof. Dr. Hubert Stein | Klinikum Nürnberg Klinik Nord | 90419 Nürnberg | ● | ◆◆ | ■ | ★ | ▲▲ | ▲▲ | ▲▲ | | 09 11/3 98 29 79 |
| Prof. Dr. Robert Grützmann | Universitätsklinikum Erlangen | 91054 Erlangen | ● | ◆◆ | ■ | ★★ | ▲▲ | ▲▲ | ▲▲ | ▲▲ | 0 91 31/8 53 32 01 |
| Prof. Dr. Pompiliu Piso | Krankenhaus Barmherzige Brüder | 93049 Regensburg | ●● | ◆◆ | ■ | ★ | ▲▲ | ▲▲ | ▲ | ▲ | 09 41/3 69 22 05 |
| Prof. Dr. Alois Fürst | Caritas-Krankenhaus St. Josef | 93053 Regensburg | ●● | ◆◆ | ■ | ★ | ▲▲ | ▲ | ▲ | | 09 41/7 82 33 10 |
| Prof. Dr. Hans Jürgen Schlitt | Universitätsklinikum Regensburg | 93053 Regensburg | ●● | ◆ | ■ | ★ | ▲▲ | ▲ | ▲ | | 09 41/9 44 68 01 |
| Prof. Dr. Christoph-Thomas Germer | Universitätsklinikum Würzburg | 97080 Würzburg | ●● | ◆◆ | ■ | ★ | ▲▲ | ▲▲ | ▲ | | 09 31/20 13 10 01 |
| Prof. Dr. Albrecht Stier | Helios Klinikum Erfurt | 99089 Erfurt | ●● | ◆◆ | | ★ | ▲ | ▲ | ▲ | | 03 61/7 81 61 46 |

Urologische Tumoren

| Arzt | Einrichtung | PLZ/Ort | von Kollegen empfohlen | von Patienten empfohlen | Publikationen | Studien | Behandlungsspektrum | | | | Tel.-Nr. |
|---------------------------------|---|---------------------|------------------------|-------------------------|---------------|---------|--------------------------|------------------------|------------------------|-------------------------|---------------------|
| | | | | | | | Prostatakrebsoperationen | Blasenkrebsoperationen | Nierenkrebsoperationen | medikamentöse Therapien | |
| Prof. Dr. Manfred Wirth | Universitätsklinikum Dresden | 01307 Dresden | ●●● | ◆◆ | ■ | ★ | ▲▲ | ▲ | ▲▲ | ▲ | 03 51/4 58 24 47 |
| Prof. Dr. Jens-Uwe Stolzenburg | Universitätsklinikum Leipzig | 04103 Leipzig | ●●● | ◆◆ | ■ | ★ | ▲▲ | ▲ | ▲▲ | ▲ | 03 41/9 71 76 00 |
| Prof. Dr. Paolo Fornara | Universitätsklinikum Halle | 06120 Halle (Saale) | ●● | ◆◆ | ■ | ★★ | ▲▲ | ▲▲ | ▲▲ | ▲▲ | 03 45/5 57 14 46 |
| Prof. Dr. Udo Rebmann | Diakonissenkrankenhaus Dessau | 06846 Dessau-Roßlau | ● | ◆◆ | | ★ | ▲ | ▲▲ | ▲▲ | ▲▲ | 03 40/65 02 21 30 |
| Prof. Dr. Dirk Fahlenkamp | Zeisigwaldkliniken Bethanien Chemnitz | 09130 Chemnitz | ●● | ◆◆ | | ★ | ▲ | ▲ | ▲▲ | ▲▲ | 03 71/4 30 17 01 |
| Prof. Dr. Kurt Miller | Charité – Universitätsmedizin | 10117 Berlin | ●●● | ◆◆ | ■ | ★ | ▲ | ▲ | ▲ | ▲ | 0 30/4 50 51 50 02 |
| Prof. Dr. Jan Roigas | Vivantes Klinikum am Friedrichshain | 10249 Berlin | ● | ◆ | ■ | ★ | ▲ | ▲ | ▲▲ | ▲ | 0 30/1 30 23 15 80 |
| Prof. Dr. Oliver Hakenberg | Universitätsmedizin Rostock | 18057 Rostock | ● | ◆◆ | ■ | ★ | ▲ | ▲ | ▲ | ▲ | 03 81/4 94 78 01 |
| Prof. Dr. Chris Protzel | Helios Kliniken Schwerin | 19049 Schwerin | ● | ◆◆ | ■ | ★★ | ▲ | ▲ | ▲▲ | ▲▲ | 03 85/5 20 21 20 |
| Prof. Dr. Carsten Bokemeyer | Univ.klinikum Hamburg-Eppendorf | 20246 Hamburg | ●●● | ◆◆ | ■ | ★ | | | | ▲ | 0 40/7 41 05 39 80 |
| Prof. Dr. Margit Fisch | Univ.klinikum Hamburg-Eppendorf | 20246 Hamburg | ●● | ◆◆ | ■ | ★ | | ▲ | ▲ | | 0 40/7 41 00 |
| Prof. Dr. Markus Graefen | Martini-Klinik am Univ.klinikum Eppendorf | 20246 Hamburg | ●●● | ◆◆ | ■ | ★★ | ▲▲ | | | | 0 40/7 41 05 13 14 |
| Prof. Dr. Hartwig Huland | Martini-Klinik am Univ.klinikum Eppendorf | 20246 Hamburg | ●●● | ◆◆ | ■ | ★ | ▲▲ | | | | 0 40/7 41 05 13 00 |
| PD Dr. Henrik Suttman | Gemeinschaftspraxis | 22399 Hamburg | ● | ◆ | | ★ | ▲ | ▲ | | ▲ | 0 40/6 92 14 40 |
| Prof. Dr. Klaus-Peter Dieckmann | Asklepios Klinik Altona | 22763 Hamburg | ● | ◆ | ■ | ★ | ▲ | ▲ | ▲ | ▲ | 0 40/18 18 81 16 61 |
| Prof. Dr. Christian Wülfing | Asklepios Klinik Altona | 22763 Hamburg | ●● | ◆ | ■ | ★ | ▲ | ▲ | ▲▲ | ▲ | 0 40/18 18 81 16 61 |
| Prof. Dr. Axel S. Mersberger | Universitätsklinikum SH, Campus Lübeck | 23538 Lübeck | ●● | ◆◆ | ■ | ★ | ▲ | ▲ | ▲▲ | ▲▲ | 04 51/50 04 36 00 |
| Prof. Dr. Christian Doehn | Praxis | 23566 Lübeck | ●● | ◆ | | ★ | ▲ | ▲ | ▲ | ▲▲ | 04 51/6 60 74 |
| Prof. Dr. Andreas Böhle | Praxis | 23611 Bad Schwartau | ●● | ◆◆ | | ★ | ▲▲ | ▲ | ▲ | ▲▲ | 04 51/2 47 11 |
| Prof. Dr. Klaus-Peter Jünemann | Universitätsklinikum SH, Campus Kiel | 24105 Kiel | ●● | ◆◆ | ■ | ★★ | ▲▲ | ▲ | ▲ | ▲ | 04 31/50 02 48 01 |
| Prof. Dr. Tillmann Loch | Diakonissenkrankenhaus Flensburg | 24939 Flensburg | ● | ◆◆ | | ★ | ▲▲ | ▲▲ | ▲▲ | ▲▲ | 04 61/8 12 14 01 |
| Prof. Dr. Friedhelm Wawroschek | Klinikum Oldenburg | 26133 Oldenburg | ●● | ◆◆ | | ★ | ▲▲ | ▲▲ | ▲▲ | ▲ | 04 41/4 03 23 02 |
| Prof. Dr. Sebastian Melchior | Klinikum Bremen-Mitte | 28205 Bremen | ●● | ◆◆ | | ★ | ▲ | ▲▲ | ▲▲ | ▲ | 04 21/4 97 54 31 |
| Prof. Dr. Gerald Mickisch | Gemeinschaftspraxis | 28277 Bremen | ●● | ◆◆ | | ★ | ▲ | ▲▲ | ▲ | ▲▲ | 04 21/8 70 03 00 |

Quelle: Munich Inquire Media für FOCUS-Gesundheit – Redaktionsschluss 02./2019

Caritas-Krankenhaus St. Josef

Das Caritas-Krankenhaus St. Josef bietet mit acht Kliniken und elf zertifizierten Zentren ein breites Leistungsspektrum. Als enger Kooperationspartner des Universitätsklinikums und der Universität Regensburg sind im Caritas-Krankenhaus St. Josef zwei Lehrstühle der Fakultät für Medizin eingerichtet: Frauenheilkunde und Geburtshilfe sowie Urologie. Zudem wurden drei Hochschulambulanzen am Krankenhaus St. Josef etabliert. Durch die Symbiose zwischen angewandter Hochleistungsmedizin und menschlicher Zuwendung hat sich das Haus als feste Größe in der medizinischen Versorgung der Region etabliert. Als katholisches Krankenhaus bekennt sich St. Josef zum christlichen Gottes- und Menschenbild.

Unsere Focus-Ärzte



Prof. Dr. Olaf Ortmann
Ärztlicher Direktor | Klinik
für Frauenheilkunde und
Geburtshilfe | Lehrstuhl der
Universität Regensburg

Die Schwerpunkte der Klinik für Frauenheilkunde und Geburtshilfe liegen in der operativen Gynäkologie mit minimalinvasiven Methoden, der Onkologie und der Therapie hormonabhängiger Erkrankungen. Die Geburtshilfe wird durch das Zentrum für Pränatalmedizin ergänzt. Durch die Ansiedlung des Lehrstuhls der Universität Regensburg basieren Behandlungen stets auf den aktuellen wissenschaftlichen Erkenntnissen.



Prof. Dr. Bernhard Banas
Klinik für Nieren- und
Hochdruckerkrankungen

In der Klinik für Innere Medizin II werden schwerpunktmäßig Patienten mit Nieren- und Hochdruckerkrankungen behandelt. Dazu erfolgen Untersuchungen zur Früherkennung von Organschäden aller Art, die Abklärung von Grunderkrankungen und die Prävention von Spätfolgen. In enger Kooperation mit dem Kuratorium für Dialyse und dem Universitätsklinikum werden alle Nierenersatzverfahren durchgeführt.



Prof. Dr. Maximilian Burger
Klinik für Urologie
Lehrstuhl der Universität
Regensburg

Die Klinik für Urologie bietet universitäre Versorgung auf Spitzenniveau. Sie trägt die zertifizierten Prostata-, Nieren- und Harnblasenkarzinomzentren sowie das Harnsteinzentrum Regensburg. Modernste Verfahren sind Standard, so unter anderem robotische Chirurgie (DaVinci-Xi), MRT-Fusionsbiopsie, Fokale Therapie (FocalOne), ultra-miniaturisierte Steintherapie und Laser-Eukleation der Prostata (HoLEP).



Prof. Dr. Alois Fürst
Klinik für Chirurgie

Schonende minimalinvasive und perfektionierte Operationsverfahren stehen im Mittelpunkt der Klinik. Dies gilt für Operationen bei gutartigen Erkrankungen, aber insbesondere für die Tumorchirurgie im Bauchraum. Beim Darmkrebs zeigt die Auswertung von Registerdaten inzwischen ein signifikant besseres Überleben von Tumorpatienten, sofern minimalinvasiv operiert wurde.



Priv.-Doz. Dr. Ute Germer
Zentrum für Pränatalmedizin

Das Zentrum für Pränatalmedizin verfügt über das gesamte Spektrum der invasiven und nicht-invasiven pränatalen Diagnostik und Therapie und kooperiert eng mit Kinderärzten, Humangenetikern und den Perinatalzentren. Der wissenschaftliche und klinische Schwerpunkt liegt in der Behandlung von Schwangerschaften mit fetalen oder mütterlichen Erkrankungen und Risikofaktoren (DEGUM III-Qualifikation).



Prof. Dr. Lukas Prantl
Klinik für Plastische und
Ästhetische, Hand- und
Wiederherstellungschirurgie

Die Klinik für Plastische, Ästhetische, Hand- und Wiederherstellungschirurgie bietet beste Versorgung auf universitärem Niveau. Durch interdisziplinäre Zusammenarbeit und mit modernsten Operationsverfahren und Spezialtherapien werden individuelle und umfangreiche Behandlungen angeboten. Im zertifizierten Brustrekonstruktionszentrum liegt der Fokus im Bereich der Brustwiederherstellung nach Tumor.

Caritas-Krankenhaus St. Josef
Kooperations- und Lehrkrankenhaus
der Universität Regensburg

Landshuter Straße 64
93053 Regensburg

Telefon 0941 782-0
info@caritasstjosef.de
www.caritasstjosef.de



Magen, Darm & Bauch

| Liste | Seite |
|------------------------------------|-------|
| Adipositas- | |
| Chirurgie | 154 |
| Bauchchirurgie | 155 |
| Ernährungsmedizin | 156 |
| Gallenblasen- & Gallen- | |
| wegs-Chirurgie | 158 |
| Gastroenterologie | |
| & CED | 160 |
| Gastroskopie | 161 |
| Hernienchirurgie | 162 |
| Nahrungsmittel- | |
| intoleranzen | 163 |

Bei Operationen im Bauchbereich und bei der Therapie chronisch entzündlicher Darmerkrankungen wurden in den letzten Jahren enorme Fortschritte erzielt. Die Behandlungen erfordern eine hohe Expertise. Hier finden Sie Deutschlands Top-Spezialisten für die Körpermitte

Gallensteine, Leberzirrhose, Tumoren, Geschwüre, Entzündungen – Bauchschmerzen können neben harmlosen Gründen viele ernsthafte Ursachen haben. Dann ist es ratsam, einen Spezialisten zu konsultieren, der sich mit den betroffenen Organen gut auskennt. Unsere Rechercheure von Munich Inquire Media (MINQ) haben herausgefunden, welche Ärzte viel Erfahrung und Übung mitbringen, sich konsequent weiterbilden und auf dem Gebiet der Magen-Darm-Erkrankungen forschen. Das Recherche-Ergebnis finden Sie in den nachfolgenden Listen. Gastroenterologen und Bauchchirurgen untersuchen Magen, Darm, Bauchspeicheldrüse und Leber mit modernen Techniken, behandeln chronisch entzündliche Darmerkrankungen (CED) oder befreien schonend von Gallensteinen. Adipositas-Chirurgen helfen, wenn im Kampf gegen das Übergewicht nur noch eine Magenverkleinerung bleibt. Ernährungsmediziner unterstützen Sie dabei, einen passenden Diätplan aufzustellen. Ebenso finden Sie in den Listen Experten für Gastroskopien, Hernienoperationen oder Nahrungsmittelunverträglichkeiten.

der Therapieverlauf lässt sich damit kontrollieren. Eine Zusammenarbeit mit Radiologen, die Computer- und Resonanztomografien oder Ultraschalluntersuchungen durchführen, gab Pluspunkte in der Bewertung.

Zeit für den Patienten

Patienten mit chronisch entzündlichen Darmerkrankungen haben viele Fragen, etwa wie sie ihren Alltag meistern können. Sie wünschen sich ein ausführliches Gespräch mit dem behandelnden Arzt. Unsere Top-Spezialisten bieten häufig spezielle CED-Sprechstunden an.

In den Listen haben wir das jeweilige Behandlungsspektrum der Mediziner vermerkt. Bauchchirurgen therapieren bestimmte Organe wie Magen, Darm oder Leber. Ernährungsmediziner sind auf Adipositas oder Mangelernährung spezialisiert, Hernienchirurgen auf Leisten-, Zwerchfell- oder Bauchwandhernien.



FOCUS-Ärzteliste

Nach unabhängigen Kriterien ausgewählte Experten für Gastroenterologie (Siegel abgebildet), Adipositas- und Hernienchirurgie oder Ernährungsmedizin. Nur sie sind qualifiziert, das FOCUS-Siegel zu tragen.

Spezialisten-Netzwerk

Probleme des Verdauungstrakts lassen sich oft auf eine falsche oder unverträgliche Ernährung zurückführen. Deshalb haben wir es als positiv bewertet, wenn unsere Experten eng mit Ernährungswissenschaftlern zusammenarbeiten.

Um eine frühe Diagnose zu stellen, die den Behandlungserfolg maßgeblich beeinflusst, braucht es moderne bildgebende Verfahren. Auch

15 %

aller Deutschen haben eine Laktoseintoleranz. Sie vertragen Milchzucker nur in kleinen Mengen

Quelle: Deutsche Gesellschaft für Ernährung (DGE)



Vor der Therapie
Andreas Stallmach hält ein Endoskop in der Hand. Hinter ihm ein Beutel mit einer Stuhlspende

»Wir behandeln Patienten mit dem Stuhl eines Spenders«

GASTROENTEROLOGE ANDREAS STALLMACH, 59

Ja, es klingt unappetitlich, aber es hilft. Aus dem Beutel läuft der braune Stuhl eines Gesunden. Andreas Stallmach vom Universitätsklinikum in Jena bringt diesen mithilfe eines Endoskops in den Darm eines kranken Empfängers ein. Dabei gelangen Millionen winziger Mikroorganismen und deren Stoffwechselprodukte in die Patientin. Natürlicherweise tummeln sich 40 Billionen Bakterien im menschlichen Darm. Ihre Gesamtheit nennen Experten Mikrobiom. „Sie spielen eine wichtige Rolle für die Gesundheit. Bei Erkrankungen verändert sich das Mikrobiom“, erklärt Stallmach. Große Erfolge erzielt der sogenannte Mikrobiomtransfer bei wiederkehrenden Infektionen mit dem gefährlichen Durchfallerreger *Clostridioides difficile*. Über 85 Prozent der Betroffenen

werden durch eine Stuhlübertragung gesund, für die konventionelle Antibiotikabehandlung liegt die Erfolgsquote dagegen nur bei durchschnittlich 30 bis 40 Prozent. Auch bei Patienten mit *Collitis ulcerosa*, einer chronisch entzündlichen Darmerkrankung, testet Stallmach dieses Behandlungsverfahren in einer großen Studie. Noch stehen die Mediziner beim Mikrobiomtransfer ganz am Anfang – viele Fragen sind offen. Zusammen mit Kollegen sammelt Stallmach deshalb Patientendaten im MikroTrans-Register. „Wir erfassen Wirkungen und Nebenwirkungen der Methode.“ So soll geklärt werden, ob die Behandlung auch langfristig sicher ist.

Ein ausführliches Interview mit Andreas Stallmach finden Sie online: www.focus-arztsuche.de/interview1.



in Kooperation mit **TMINQ**

| Bauchchirurgie | | | von Kollegen empfohlen | von Patienten empfohlen | Behandlungsspektrum | | | | | Tel.-Nr. | |
|-----------------------------------|-------------------------------------|----------------------|------------------------|-------------------------|---------------------|-------|-------|--------------------|-------|-------------------|---------------------|
| Arzt | Einrichtung | PLZ/Ort | | | Publikationen | Magen | Darm | Bauchspeicheldrüse | Leber | | Wartezeit |
| Prof. Dr. Thomas Werner Kraus | Krankenhaus Nordwest | 60488 Frankfurt/Main | ● | ◆ | ▲▲ | ▲▲ | ▲▲ | ▲▲ | ⊕ | 0 69/76 01 32 33 | |
| Prof. Dr. Wolf O. Bechstein | Universitätsklinikum Frankfurt | 60590 Frankfurt/Main | ●●● | ◆ | ■ | ▲ | ▲ | ▲▲ | ⊕ | 0 69/63 01 52 51 | |
| Prof. Dr. Rudolf Weiner | Sana Klinikum Offenbach | 63069 Offenbach | ●● | ◆ | ■ | ▲▲ | ▲▲ | | ⊕ | 0 69/84 05 17 22 | |
| Prof. Dr. Dietmar Lorenz | Klinikum Darmstadt | 64283 Darmstadt | ●● | ◆ | ■ | ▲ | ▲ | ▲ | ⊕ | 0 61 51/107 60 00 | |
| Prof. Dr. Matthias Schwarzbach | Klinikum Frankfurt Höchst | 65929 Frankfurt/Main | ●● | ◆ | | k. A. | k. A. | k. A. | k. A. | 0 69/31 06 23 23 | |
| Prof. Dr. Matthias Glanemann | Universitätsklinikum des Saarlandes | 66421 Homburg | ● | ◆ | ■ | ▲▲ | ▲ | ▲▲ | ⊕ | 0 68 41/163 10 00 | |
| Prof. Dr. Peter Kienle | Theresienkh. u. St. Hedwig-Klinik | 68165 Mannheim | ●● | ◆ | ■ | ▲ | ▲▲ | ▲ | ⊕⊕ | 06 21/4 24 42 52 | |
| Prof. Dr. Markus W. Büchler | Universitätsklinikum Heidelberg | 69120 Heidelberg | ●●● | ◆ | ■ | ▲▲ | ▲▲ | ▲▲ | ⊕⊕ | 0 62 21/56 62 01 | |
| Prof. Dr. Jörg Königer | Katharinenhospital | 70174 Stuttgart | ●● | ◆ | | ▲▲ | ▲▲ | ▲▲ | ▲ | ⊕ | 07 11/27 83 34 01 |
| Prof. Dr. Thomas Schiedeck | Klinikum Ludwigsburg | 71640 Ludwigsburg | ●● | ◆ | | ▲▲ | ▲▲ | ▲ | ▲ | ⊕⊕ | 0 71 41/9 96 65 55 |
| Prof. Dr. Alfred Königsrainer | Universitätsklinikum Tübingen | 72076 Tübingen | ●●● | ◆ | ■ | ▲ | ▲ | ▲ | ▲▲ | ⊕ | 0 70 71/2 98 66 69 |
| Prof. Dr. Michael R. Schön | Städt. Klinikum Karlsruhe | 76133 Karlsruhe | ●● | ◆ | ■ | ▲ | ▲ | ▲ | ▲▲ | ⊕ | 07 21/9 74 21 00 |
| Prof. Dr. Wolf Heitland | Isar Klinikum München | 80331 München | ● | ◆ | | ▲ | ▲▲ | ▲▲ | ▲ | ⊕ | 0 89/14 99 03 80 01 |
| Prof. Dr. Jens Werner | Klinikum der LMU München | 81377 München | ●● | ◆ | ■ | ▲▲ | ▲▲ | ▲▲ | ▲▲ | ⊕ | 0 89/4 40 07 65 75 |
| Prof. Dr. Helmut Friess | Klinikum rechts der Isar der TUM | 81675 München | ●● | ◆ | ■ | ▲ | ▲ | ▲▲ | ▲ | ⊕ | 0 89/41 40 62 24 |
| Prof. Dr. Natascha C. Nüssler | München Klinik Neuperlach | 81737 München | ●● | ◆ | | ▲ | ▲ | ▲▲ | ▲▲ | ⊕ | 0 89/67 94 25 00 |
| Dr. Reinhard Ruppert | München Klinik Neuperlach | 81737 München | ●● | ◆ | | | ▲▲ | | | ⊕ | 0 89/67 94 25 01 |
| Prof. Dr. Ayman Agha | München Klinik Bogenhausen | 81925 München | ● | ◆ | ■ | ▲▲ | ▲▲ | ▲▲ | ▲ | ⊕ | 0 89/92 70 20 11 |
| PD Dr. Christian Jurowich | Kreisklinik Altötting | 84503 Altötting | ●● | ◆ | ■ | ▲▲ | ▲▲ | ▲ | ▲ | | 0 86 71/5 09 12 11 |
| Prof. Dr. Matthias Anthuber | Universitätsklinikum Augsburg | 86156 Augsburg | ●●● | ◆ | ■ | ▲ | ▲▲ | ▲ | ▲ | ⊕ | 08 21/4 00 26 53 |
| Prof. Dr. Ekkehard C. Jehle | Krankenhaus St. Elisabeth | 88212 Ravensburg | ●● | ◆ | | ▲ | ▲▲ | ▲ | ▲ | ⊕⊕ | 07 51/87 24 18 |
| Prof. Dr. Hubert Stein | Klinikum Nürnberg Klinik Nord | 90419 Nürnberg | ●● | ◆ | ■ | ▲▲ | ▲▲ | ▲▲ | ▲▲ | ⊕ | 09 11/3 98 29 79 |
| Prof. Dr. Pompiliu Piso | Krankenhaus Barmherzige Brüder | 93049 Regensburg | ●● | ◆ | ■ | ▲▲ | ▲▲ | ▲▲ | ▲▲ | ⊕ | 09 41/3 69 22 05 |
| Prof. Dr. Alois Fürst | Caritas-Krankenhaus St. Josef | 93053 Regensburg | ●● | ◆ | ■ | ▲ | ▲▲ | ▲ | ▲ | ⊕⊕ | 09 41/7 82 33 10 |
| Prof. Dr. Hans Jürgen Schlitt | Universitätsklinikum Regensburg | 93053 Regensburg | ●● | ◆ | ■ | ▲ | ▲ | ▲ | ▲▲ | ⊕ | 09 41/9 44 68 01 |
| Prof. Dr. Christoph-Thomas Germer | Universitätsklinikum Würzburg | 97080 Würzburg | ●●● | ◆ | ■ | ▲ | ▲ | ▲▲ | ▲ | | 09 31/20 13 10 01 |
| Prof. Dr. Albrecht Stier | Helios Klinikum Erfurt | 99089 Erfurt | ●● | ◆ | | ▲ | ▲ | ▲ | ▲ | ⊕⊕ | 03 61/7 81 61 46 |

| Ernährungsmedizin | | | Fachrichtung | von Kollegen empfohlen | von Patienten empfohlen | Behandlungsspektrum | | | | | Tel.-Nr. |
|----------------------------|-------------------------------|---------------------|--------------|------------------------|-------------------------|---------------------|------------|-----------------|---------------------------------|-----------|--------------------|
| Arzt | Einrichtung | PLZ/Ort | | | | Publikationen | Adipositas | Mangelernährung | Nahrungsmittelunverträglichkeit | Wartezeit | |
| Prof. Dr. Matthias Blüher | Universitätsklinikum Leipzig | 04103 Leipzig | EN | ●● | ◆ | ■ | ▲▲ | ▲ | ▲▲ | ⊕⊕ | 03 41/9 71 24 18 |
| Prof. Dr. Anja Hilbert | Universitätsklinikum Leipzig | 04103 Leipzig | PS | ●● | ◆ | ■ | ▲ | | | ⊕⊕ | 03 41/9 71 24 18 |
| Prof. Dr. Wieland Kiess | Universitätsklinikum Leipzig | 04103 Leipzig | KJ | ●● | ◆ | ■ | ▲▲ | ▲ | ▲ | ⊕ | 03 41/9 72 62 42 |
| Dr. Jens Putziger | Praxis | 04103 Leipzig | VC | ●● | ◆ | | ▲ | ▲▲ | ▲ | ⊕ | 03 41/4 20 79 30 |
| Prof. Dr. Arved Weimann | Klinikum St. Georg | 04129 Leipzig | VC | ●●● | ◆ | ■ | ▲ | ▲▲ | ▲ | ⊕ | 03 41/9 09 22 00 |
| Prof. Dr. Mathias Plauth | Städtisches Klinikum Dessau | 06847 Dessau-Roßlau | GE | ●●● | ◆ | ■ | ▲▲ | ▲▲ | ▲ | ⊕⊕ | 03 40/5 01 12 75 |
| Prof. Dr. Andreas Pfeiffer | Charité – Universitätsmedizin | 10117 Berlin | EN | ●●● | ◆ | ■ | ▲▲ | ▲ | ▲▲ | ⊕⊕ | 0 30/4 50 51 44 22 |
| Prof. Dr. Joachim Spranger | Charité – Universitätsmedizin | 10117 Berlin | EN | ●● | ◆ | ■ | ▲▲ | ▲ | ▲▲ | ⊕⊕⊕ | 0 30/4 50 51 42 52 |

| | | | |
|----------------------------------|--------------------------------------|--|--|
| A = Anästhesie | IN = Intensivmedizin | ● = von Kollegen empfohlen | ■ = publiziert viel |
| AM = Allgemeinmedizin | NE = Nephrologie | ●● = häufig von Kollegen empfohlen | ■ ■ = publiziert überdurchschnittlich viel |
| EN = Endokrinologie/Diabetologie | ON = Onkologie | ●●● = überdurchschnittlich häufig von Kollegen empfohlen | ▲ = nimmt Eingriff vor |
| G = Geriatrie | PM = Psychosomatik u. Psychotherapie | ◆ = von Patienten empfohlen | ▲▲ = nimmt Eingriff häufig vor |
| GE = Gastroenterologie | PS = Psychologie | ◆◆ = häufig von Patienten empfohlen | ⊕ = bis 2 Wochen |
| KJ = Kinder- und Jugendmedizin | PSY = Psychiatrie und Psychotherapie | ◆◆◆ = keine Angaben | ⊕⊕ = 3 Wochen bis 2 Monate |
| IM = Innere Medizin | VC = Viszeralchirurgie | | ⊕⊕⊕ = länger als 2 Monate |

in Kooperation mit **MINQ**

Gallenblasen- & Gallenwegs-Chirurgie

| Arzt | Einrichtung | PLZ/Ort | von Kollegen empfohlen | von Patienten empfohlen | Behandlungsspektrum | | | | | Tel.-Nr. | |
|-----------------------------------|--|----------------------|------------------------|-------------------------|---------------------|------------------------|------------------------|---|------------------------|----------|---------------------|
| | | | | | Publikationen | Gallenblasenentfernung | Gallengangsoperationen | OP bei Tumoren der Gallenblase (Cholangiolithiasis) | zertifiziertes Zentrum | | Wartezeit |
| Prof. Dr. Hauke Lang | Universitätsmedizin Mainz | 55131 Mainz | ●●● | ◆ | ■ | k. A. | k. A. | k. A. | k. A. | k. A. | 0 61 31/17 20 44 |
| Prof. Dr. Thomas Werner Kraus | Krankenhaus Nordwest | 60488 Frankfurt/Main | ●● | ◆◆ | ▲▲ | ▲ | ▲▲ | | ⊕ | | 0 69/76 01 32 33 |
| Prof. Dr. Wolf O. Bechstein | Universitätsklinikum Frankfurt | 60590 Frankfurt/Main | ●●● | ◆ | ■ | k. A. | k. A. | k. A. | | k. A. | 0 69/63 01 52 51 |
| Prof. Dr. Dietmar Lorenz | Klinikum Darmstadt | 64283 Darmstadt | ●● | ◆◆ | ■ | ▲ | ▲ | ▲ | | ⊕ | 0 61 51/1 07 60 00 |
| Prof. Dr. Stefan Farkas | St. Josefs-Hospital Wiesbaden | 65189 Wiesbaden | ● | ◆ | | ▲▲ | ▲ | ▲ | ✓ | ⊕ | 06 11/1 77 13 00 |
| PD Dr. Udo Heuschen | St. Vincenz-Krankenhaus | 65549 Limburg | ●● | ◆◆ | | ▲▲ | ▲ | ▲ | | ⊕ | 0 64 31/2 92 44 01 |
| Prof. Dr. Matthias Seelig | Kliniken des MTK, Krankenhaus B. Soden | 65812 Bad Soden | ● | ◆◆ | | ▲ | ▲ | ▲ | | ⊕ | 0 61 96/65 76 01 |
| Prof. Dr. Matthias Schwarzbach | Klinikum Frankfurt Höchst | 65929 Frankfurt/Main | ●● | ◆ | | k. A. | k. A. | k. A. | k. A. | k. A. | 0 69/31 06 23 23 |
| Prof. Dr. Matthias Glanemann | Universitätsklinikum des Saarlandes | 66421 Homburg | ●● | ◆ | ■ | k. A. | k. A. | k. A. | | k. A. | 0 68 41/1 63 10 00 |
| Prof. Dr. Markus W. Büchler | Universitätsklinikum Heidelberg | 69120 Heidelberg | ●●● | ◆◆ | ■ | ▲ | ▲ | ▲▲ | ✓ | ⊕ | 0 62 21/56 62 01 |
| PD Dr. Moritz von Frankenberg | Krankenhaus Salem Heidelberg | 69121 Heidelberg | ● | ◆ | | ▲ | ▲ | ▲ | ✓ | ⊕ | 0 62 21/48 32 05 |
| Prof. Dr. Jörg Königer | Katharinenhospital | 70174 Stuttgart | ●● | ◆◆ | | ▲ | ▲▲ | ▲ | ✓ | ⊕ | 07 11/27 83 34 01 |
| Prof. Dr. Stefan Benz | Klinikum Sindelfingen-Böblingen | 71032 Böblingen | ● | ◆◆ | | ▲ | ▲ | ▲ | ✓ | ⊕ | 0 70 31/66 82 24 02 |
| Prof. Dr. Thomas Schiedeck | Klinikum Ludwigsburg | 71640 Ludwigsburg | ●● | ◆ | | ▲ | | | | ⊕ | 0 71 41/9 96 65 55 |
| Prof. Dr. Alfred Königsrainer | Universitätsklinikum Tübingen | 72076 Tübingen | ●●● | ◆◆ | ■ | k. A. | k. A. | k. A. | ✓ | ⊕ | 0 70 71/2 98 66 69 |
| Prof. Dr. Michael R. Schön | Städtisches Klinikum Karlsruhe | 76133 Karlsruhe | ● | ◆◆ | ■ | ▲▲ | ▲▲ | ▲ | | ⊕ | 07 21/9 74 21 00 |
| Prof. Dr. Wolfgang Thasler | Rotkreuzklinikum München | 80634 München | ● | ◆ | ■ | ▲▲ | ▲ | ▲ | ✓ | ⊕ | 0 89/13 03 25 41 |
| Dr. Detlef Krenz | Klinikum Dritter Orden | 80638 München | ●● | ◆ | | ▲ | ▲ | ▲ | ✓ | ⊕ | 0 89/17 95 20 01 |
| Prof. Dr. Natascha C. Nüssler | München Klinik Neuperlach | 81737 München | ●● | ◆ | | ▲ | ▲ | ▲ | | ⊕ | 0 89/67 94 25 00 |
| Prof. Dr. Ayman Agha | München Klinik Bogenhausen | 81925 München | ●●● | ◆◆ | ■ | ▲ | ▲▲ | ▲ | | ⊕ | 0 89/92 70 20 11 |
| PD Dr. Christian Jurowich | Kreisklinik Altötting | 84503 Altötting | ●● | ◆◆ | ■ | ▲ | ▲ | ▲ | | ⊕ | 0 86 71/5 09 12 11 |
| Prof. Dr. Matthias Anthuber | Universitätsklinikum Augsburg | 86156 Augsburg | ●●● | ◆◆ | ■ | ▲ | ▲ | ▲ | ✓ | ⊕ | 08 21/4 00 26 53 |
| Prof. Dr. Hubert Stein | Klinikum Nürnberg Klinik Nord | 90419 Nürnberg | ●● | ◆◆ | ■ | ▲▲ | ▲▲ | ▲▲ | | ⊕ | 09 11/3 98 29 79 |
| Prof. Dr. Pompiliu Piso | Krankenhaus Barmherzige Brüder | 93049 Regensburg | ●● | ◆◆ | ■ | ▲ | ▲ | ▲ | | ⊕ | 09 41/3 69 22 05 |
| Prof. Dr. Alois Fürst | Caritas-Krankenhaus St. Josef | 93053 Regensburg | ●● | ◆◆ | ■ | ▲ | ▲ | ▲ | | ⊕⊕ | 09 41/7 82 33 10 |
| Prof. Dr. Christoph-Thomas Germer | Universitätsklinikum Würzburg | 97080 Würzburg | ●● | ◆ | ■ | k. A. | k. A. | k. A. | k. A. | k. A. | 09 31/20 13 10 01 |
| Prof. Dr. Albrecht Stier | Helios Klinikum Erfurt | 99089 Erfurt | ●● | ◆ | | k. A. | k. A. | k. A. | k. A. | k. A. | 03 61/7 81 61 46 |

Quelle: Munich Inquire Media für FOCUS-Gesundheit – Redaktionsschluss xx/2019

Kompetenz-Zentrum für Colitis ulcerosa und Morbus Crohn



ST.VINCENZ-KRANKENHAUS
LIMBURG

Akademisches Lehrkrankenhaus der Justus-Liebig-Universität Gießen

Unser Kompetenzzentrum für Darm- und Enddarmkrankungen mit dem Schwerpunkt Chronisch Entzündliche Darmerkrankungen (CED) verfügt über die modernste Diagnostik, gepaart mit endoskopischer, gastroenterologischer und chirurgischer Therapie auf höchstem Niveau. Patienten profitieren von der guten und engen Vernetzung der medizinischen Spezialisten. Dies führt CED-Patienten aus ganz Europa gezielt in unsere Klinik. Operativ sind wir eines der größten CED-Zentren in Deutschland und bringen internationale Erfahrung ein. Die Pouch-Operation stellt für Colitis-ulcerosa-Patienten weltweit den Goldstandard dar und wird auch bei uns routinemäßig in hoher Fallzahl durchgeführt. Hochmoderne viszeralkirurgische Operationsverfahren, nach Möglichkeit minimalinvasiv durchgeführt, ermöglichen es Patienten mit CED, auch nach bisher schwerstem Krankheitsverlauf postoperativ ein gutes Maß an Lebensqualität wiederzugewinnen.

Die Klinik ist Mitglied im Kompetenznetz Darmerkrankungen, PD Dr. Heuschen im wissenschaftlichen Beirat der DCCV (Deutsche Morbus Crohn/Colitis ulcerosa Vereinigung).

CED-SPRECHSTUNDE: Telefon: 0 64 31. 292-4408 | Mail: u.heuschen@st-vincenz.de
St. Vincenz-Krankenhaus Limburg | Auf dem Schafsberg | 65549 Limburg

www.st-vincenz.de



PD Dr. Udo A. Heuschen
Chefarzt
Allgemein- und
Viszeralchirurgie,
Proktologie

TOP
MEDIZINER
2019
**BAUCH-
CHIRURGIE
CED**





in Kooperation mit **TMINQ**

Table titled 'Gastroskopie' listing doctors, institutions, and treatment spectrums. Includes columns for 'von Kollegen empfohlen', 'von Patienten empfohlen', and 'Behandlungsspektrum'. The 'Behandlungsspektrum' column is detailed with symbols for publications, studies, and various endoscopic procedures.

Table titled 'Hernienchirurgie' listing doctors, institutions, and treatment spectrums. Includes columns for 'von Kollegen empfohlen', 'von Patienten empfohlen', and 'Behandlungsspektrum'. The 'Behandlungsspektrum' column is detailed with symbols for publications, studies, and various hernia treatments.

Legend for symbols:
- von Kollegen empfohlen (circle with dot)
- häufig von Kollegen empfohlen (circle with two dots)
- überdurchschnittlich häufig von Kollegen empfohlen (circle with three dots)
- von Patienten empfohlen (diamond with dot)
- häufig von Patienten empfohlen (diamond with two dots)
- publiziert viel (square with dot)
- publiziert überdurchschnittlich viel (square with two dots)
- k.A. = keine Angaben
- ★ = macht Studien
- ★★ = macht viele Studien
- ▲ = nimmt Eingriff vor
- ▲▲ = nimmt Eingriff häufig vor

Quelle: Munich Inquire Media für FOCUSGesundheit – Redaktionsschluss 02/2019

Männer- gesundheit

| | |
|-----------------------------|--------------|
| Liste | Seite |
| Andrologie | 166 |
| Prostata (BPS) | 166 |

Die gutartige Prostatavergrößerung ist eine der häufigsten Erkrankungen des älteren Mannes. Top-Experten für dieses Problem finden Sie hier. Außerdem: die führenden Spezialisten für Erektionsstörungen, Unfruchtbarkeit oder Hormonmangel

Prostataerkrankungen, Potenzprobleme, Zeugungsunfähigkeit – damit beschäftigt man(n) sich meist erst, wenn Beschwerden auftreten. Frühzeitig erkannt, können die Erkrankungen effektiv behandelt werden. Die Fachärzte bei männlichen Gesundheitsproblemen sind Andrologen und Urologen. Im Auftrag von FOCUS-Gesundheit haben Datenjournalisten von Munich Inquire Media (MINQ) die deutschen Top-Andrologen recherchiert. In einer gesonderten Liste haben sie die führenden Mediziner für die Therapie von gutartiger Prostatavergrößerung (BPS) zusammengestellt. Störungen beim Entleeren der Harnblase, die durch BPS entstehen können, sind die häufigste Erkrankung bei älteren Männern.

Moderne Behandlungsmethoden

Die genannten Ärzte behandeln BPS mit möglichst schonenden Verfahren. Anstelle großer Bauchschnitte führen sie die Eingriffe meist minimalinvasiv durch. Welches Behandlungsverfahren der jeweilige Mediziner wählt, lässt sich der Liste entnehmen. Bieten diese die Tuna-Technik an, bei der Hochfrequenzwellen das Prostatagewebe entfernen? Beim Tuip-Verfahren nimmt der Arzt Einschnitte am Übergang zwischen Blasenhalss und Prostata vor. Ein anderes schonendes Verfahren ist der Einsatz von Urolift-Implantaten. Diese erweitern den Durchmesser der Harnröhre. Lasergestützte Eingriffe sind eine Möglichkeit zur Verkleinerung der Prostata. Kommt eine Operation nicht infrage, besteht die Möglichkeit, vorübergehend einen Stent in die Harnröhre einzusetzen.

Geschlechter- Unterschied

Frauen leben fast fünf Jahre länger als Männer

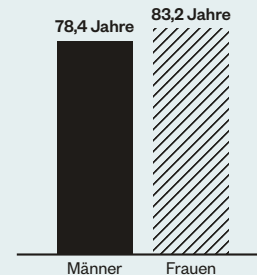

Quelle: Statistisches Bundesamt, 2018

Die Listen führen ausschließlich Experten auf, die besonders hohe Fallzahlen bei den unterschiedlichen Behandlungsmethoden nachweisen können und damit über eine große Routine verfügen.

Penis & Potenz

Testosteronmangel, Erektionsstörungen oder verminderte Spermienqualität sind Probleme, um die sich Andrologen kümmern. Meist werden sie bei unerfülltem Kinderwunsch konsultiert. Dabei ist ein Androloge der Facharzt für den Mann jeden Alters – vom Kind mit Hodenhochstand bis zum alternden Mann mit Hormonstörungen.

Andrologen stammen aus unterschiedlichen Fachgebieten: der Urologie, Dermatologie oder Endokrinologie. Die Ärzteliste erwähnt, auf welches Problem sich der Arzt schwerpunktmäßig spezialisiert hat und wie häufig er die genannten Eingriffe vornimmt.



FOCUS-Ärzteliste

Nach unabhängigen Kriterien ausgewählte Experten für Andrologie (Siegel abgebildet) und Prostata. Nur sie sind qualifiziert, das FOCUS-Siegel zu tragen.



Spermientank

Die Fachärztin für Männerheilkunde an der Universität Münster, Sabine Kliesch, öffnet einen Tank, in dem Samenproben eingefroren sind

»Der Mann wird oft auf seine Spermien reduziert«

ANDROLOGIN SABINE KLIESCH, 54

Chefärztin Sabine Kliesch entnimmt einem Lagertank eine Kassette mit Samenproben. Diese enthält Spermien für fünf bis sechs künstliche Befruchtungen. Aufbewahrt in Flüssigstickstoff bei einer Temperatur von minus 190 Grad, sind die Proben nahezu unbegrenzt haltbar. In insgesamt vier Kryokonservierungstanks lagern im Centrum für Reproduktionsmedizin und Andrologie der Universität Münster Ejakulate und Hodengewebe von bis zu 2000 Patienten. Junge Männer, die eine Krebstherapie vor sich haben und ihre Fruchtbarkeit verlieren könnten, nutzen die Mög-

lichkeit. Aber auch Paare, die für eine künstliche Befruchtung Samen einfrieren. Die meisten ihrer Patienten sieht Kliesch erstmals, wenn der Kinderwunsch unerfüllt bleibt. „Der Mann wird dann oft auf seine Spermien reduziert“, sagt die Andrologin. Dabei könnten auch Hormonmangel, genetische Faktoren, Tumoren oder Krampfadern am Hoden Ursache der Unfruchtbarkeit sein. „Es ist wichtig, dass auch Männer intime Themen mit einem Facharzt besprechen“, so die Ärztin. Schließlich können Erektionsstörungen auch ein Hinweis auf Herz-Kreislauf-Erkrankungen sein.

EUROPEAN INSTITUTE FOR SEXUAL HEALTH (EISH)

PRIVATINSTITUT FÜR UROLOGIE, ANDROLOGIE UND SEXUALMEDIZIN
 PROF. DR. HARTMUT PORST, PAST PRESIDENT OF THE ESSM 2010–2014



PROF. DR. HARTMUT PORST
 EIN INTERNATIONAL ERFOLGREICHER
 UROLOGE UND SEXUALMEDIZINER,
 2019 FÜR SEIN LEBENSWERK MIT DEM
 ESSM CAREER AWARD AUSGEZEICHNET

Aufgrund seiner jahrzehntelangen Erfahrung und herausragenden Positionen – 4 Jahre Präsident der European Society for Sexual Medicine (ESSM) von 2010 bis 2014 und von 2004 bis 2012 Chairman des weltweiten Standardkomitees für Sexualmedizin der International Society for Sexual Medicine (ISSM) – zählt Prof. Porst zu den weltweit führenden Experten in der Sexualmedizin und Andrologie. 2018 ist Prof. Porst mit seinem Team in das neu gegründete **European Institute for Sexual Health (EISH)** im Zentrum Hamburgs umgezogen, dem er als Direktor vorsteht.

Im Einzelnen zählt Prof. Porst deutschland- und weltweit zu den führenden **Experten in der Behandlung folgender Erkrankungen: männliche Sexualstörungen** wie **Libido-, Ejakulations- und Erektionsstörungen**, wobei hier neben allen konventionellen Therapien insbesondere auch die **Extrakorporale Stoßwellentherapie (ESWT)** des Penis als neue und sehr erfolgreiche Therapie-Option angeboten wird. Mit **fünf verschiedenen Geräten** der führenden Hersteller ist das EISH weltweit führend in der Stoßwellentherapie bei **Potenzstörungen** und der **Induratio Penis Plastica (IPP)** geworden.

Weitere Praxisschwerpunkte stellen die **konservative und operative Behandlung von Penisverkrümmungen** wie angeborene oder erworbene Penisverkrümmungen sowie die **Behandlung der Induratio Penis Plastica (IPP)** dar, wo wir durch neue konservative Therapie-Optionen vielen Patienten eine Operation ersparen können.

Darüber hinaus ermöglicht es unser eigenes Hormon- und Fertilitätslabor, alle **Hormonstörungen** des Mannes inklusive des häufig übersehenen **Testosteronmangels** aufzudecken und zu behandeln, was auch auf die **Diagnostik und Therapie männlicher Fruchtbarkeitsstörungen** zutrifft. Die Neueinführung des **EUROArray STI – 11 und HPV 30** an unserem Institut ermöglicht eine schnelle und zuverlässige **Diagnose aller sexuell übertragbaren Infektionen inkl. der wichtigsten HPV-Viren**.

Last, but not least hat sich der Praxisinhaber durch eine mehr als 15-jährige Aus- und Weiterbildungszeit an universitären und kommunalen Krankenhäusern sowie eine über 25-jährige Praxistätigkeit einen riesigen Erfahrungsschatz auf dem gesamten Gebiet der Urologie erworben und ist deshalb in der Lage, das ganze Spektrum urologischer Erkrankungen bei Mann und Frau in seinem neuen Institut abzudecken.



Unser professionelles Team freut sich auf Ihren Besuch

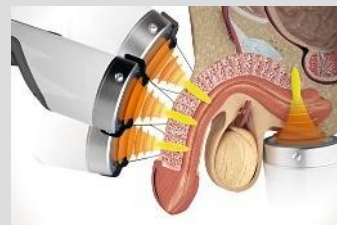

Prinzip der Stoßwellentherapie am Penis, hier gezeigt mit dem elektromagnetischen Duolith SD 1 der Firma Storz Medical

EUROPEAN INSTITUTE FOR SEXUAL HEALTH (EISH)

PRIVATES INSTITUT FÜR UROLOGIE, ANDROLOGIE UND SEXUALMEDIZIN
 Ballindamm 3, 20095 Hamburg
 Tel.: +49 40 34 61 84
 Fax: +49 40 35 11 17
 E-Mail: info@porst-hamburg.de
WWW.PORST-HAMBURG.DE

Bleiben Sie gesund! Mit FOCUS-GESUNDHEIT.



Ihre Vorteile:

- ✓ Sie lesen 8 Ausgaben für nur € 32 (statt € 64)
- ✓ Sie sparen über 59% zum Kioskpreis
- ✓ Sie verpassen keine Ausgabe
- ✓ Kostenlose Lieferung

**8 Ausgaben
lesen, nur
4 bezahlen!**

Unsere Themen in 2019:

- | | |
|---|---|
| 1_2019 Gesund essen & abnehmen Anleitungen zur Prävention & Ernährung | 6_2019 Herz & Kreislauf Erkrankungen von Herz & Gefäßen sowie Risikofaktoren |
| 2_2019 Das Immunsystem Infektionen, Impfungen, Autoimmunerkrankungen | 7_2019 Rehaliste 2020 Die besten Rehakliniken, Kuren & Heilbäder |
| 3_2019 In Bewegung ohne Schmerz Orthopädie & Arthrose, Rücken, Gelenke | 8_2019 Klinikliste 2020 Deutschlands beste Kliniken |
| 4_2019 Ärzteliste 2019 Deutschlands Top-Mediziner | 9_2019 Krebs Diagnostik, Therapie & Prävention der häufigsten Krebsarten |
| 5_2019 Gesunde Zähne, schöner Körper Implantologie, Zahnprophylaxe, gesunde Haut | |

Gleich bestellen:

Aktionsnummer: 642671E04

 **0180 6 480 1006***  **focus-abo.de/gesundheitsangebot2**

Alle Preise in Euro inklusive der gesetzl. MwSt. sowie inkl. Versandkosten. Sie haben ein gesetzliches Widerrufsrecht. Die Belehrung können Sie unter www.focus-abo.de/agb abrufen.
*€ 0,20/ Anruf aus dem Festnetz der Deutschen Telekom, andere Mobilfunkpreise möglich, Mobilfunkpreis max. 0,60 €/ Anruf. Verantwortlicher und Kontakt: FOCUS Line Extensions GmbH, Arabellastr. 23, 81925 München, Handelsregister: Amtsgericht München, HRB225367. Datenschutzzinfo: Kontakt zum Datenschutzbeauftragten: FOCUS Line Extensions GmbH, Postfach 1223, 77602 Offenburg, Tel: 0781-6396100. Pflichtfelder zum Vertragsschluss erforderlich. Verarbeitung (auch durch Zahlungs- und Versanddienstleister) zur Vertragserfüllung sowie zu eigenen und fremden Werbezwecken (Art. 6 I b, f) DSGVO) solange für diese Zwecke oder aufgrund Aufbewahrungspflichten erforderlich. Sie haben Rechte auf Auskunft, Berichtigung, Löschung oder Einschränkung der Verarbeitung, Widerspruch gegen die Verarbeitung, auf Datenübertragbarkeit sowie auf Beschwerde bei einer Aufsichtsbehörde.

Neurologie

Liste Seite

| | |
|------------------------------|-----|
| Alzheimer | 172 |
| Epilepsie | 173 |
| Multiple Sklerose ... | 174 |
| Parkinson | 175 |

Wissenschaftler verstehen die Ursachen für neurologische Erkrankungen besser. Wirksamere Therapien stehen zur Verfügung, um multiple Sklerose, Parkinson und Epilepsie zu behandeln. Die führenden Experten für die häufigsten Gehirn- und Nerven-erkrankungen finden Sie hier

Neurologische Erkrankungen nehmen zu. Derzeit leiden rund eine Million Menschen in Deutschland an Alzheimer. Die Anzahl der Demenz-Erkrankten wird laut Schätzungen bis 2050 auf drei Millionen steigen. Auch die Parkinson-Patienten werden mehr, je älter die Bevölkerung wird. Zugleich macht die Neurologie Fortschritte und bietet wirksamere Therapien an. Welche Spezialisten auf dem Gebiet der Nervenkrankungen führend sind, haben im Auftrag von FOCUS-Gesundheit Datenjournalisten von Munich Inquire Media (MINQ) recherchiert.

Forschung und sprechende Medizin

Gemeinsam ist den neurodegenerativen Erkrankungen eine Schädigung der Nervenzellen. Die Krankheitsbilder unterscheiden sich allerdings erheblich. Bei der Auswahl der Top-Ärzte waren je nach Arbeitsgebiet unterschiedliche Kriterien ausschlaggebend: Forschung spielt bei den Spezialisten für multiple Sklerose eine wichtige Rolle. Daher fließt bei der Beurteilung auch das wissenschaftliche Engagement der Fachärzte ein. Leitet ein Neurologe internationale Studien oder ist er leitender Studienprüfarzt, so wirkte sich dies positiv auf die Bewertung aus.

Bei den Experten für Epilepsie ist vermerkt, ob sie schwerpunktmäßig Kinder, Jugendliche, Erwachsene oder ältere Menschen betreuen. Jugendliche fallen während der Übergangsphase ins Erwachsenenalter häufig in eine „Behandlungslücke“. Daher ist die Betreuung in der sogenannten Transitionsphase zusätzlich abgefragt und mit Pluspunkten bewertet worden.

Alterserkrankung Demenz

Je älter die Menschen, desto höher die Zahl der Demenz-Erkrankten. Die meisten leiden an Alzheimer

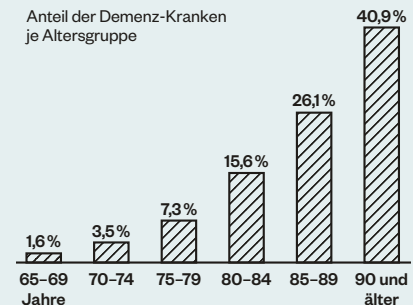

Quelle: Deutsche Alzheimer Gesellschaft, 2018

Alzheimer manifestiert sich mit zunehmender Vergesslichkeit. Bei der Auflistung der Spezialisten findet sich daher auch der Hinweis, ob sie Gedächtnissprechstunden anbieten.

Unterstützung für Angehörige

Eine zusätzliche psychologische Betreuung des Patienten ist gerade bei neurologischen Erkrankungen wichtig. Arbeitet ein Arzt mit Psychotherapeuten zusammen, fließt dies in die Bewertung ein. Eine demenzielle Erkrankung ist für die gesamte Familie des Betroffenen eine große Belastung. Die Angehörigen fühlen sich häufig mit der Situation überfordert. Daher sind jene Ärzte kenntlich gemacht, die auch Beratung für Angehörige von Alzheimer-Patienten anbieten.



FOCUS-Ärzteliste

Nach unabhängigen Kriterien ausgewählte Experten für multiple Sklerose (Siegel abgebildet), Alzheimer, Epilepsie und Parkinson. Nur sie sind qualifiziert, das FOCUS-Siegel zu tragen.

»Wir können MS-Patienten bald eine verlässliche Prognose geben«

NEUROLOGIN FRAUKE ZIPP

Kernspintografie-Aufnahmen vom Gehirn zeigen die Spuren einer Multiple-Sklerose-Erkrankung. Frauke Zipp, Direktorin der Universitätsklinik für Neurologie in Mainz, und ihre Assistentin besprechen die MRT-Aufnahme eines Patienten. Sie erkennen die für multiple Sklerose (MS) typischen Schädigungen. Die Neurologin forscht seit Jahren an neuen Behandlungsmöglichkeiten für entzündliche Erkrankungen im Nervensystem. „Wir haben bereits viel erreicht“, sagt Zipp. Eine Studie belegt, dass sich das Auftreten schwerer Behinderungen bei MS in den vergangenen

30 Jahren deutlich verlangsamt hat. Biomarker im Blut und verfeinerte Kernspintografie-Aufnahmen sollen ermöglichen, dass Experten künftig bereits zu Beginn der Erkrankung genauere Prognosen darüber abgeben können, ob die MS eher milde oder heftig verlaufen wird. Dies hat entscheidenden Einfluss auf die Wahl der Therapie. „Ich möchte erreichen, dass wir in den nächsten Jahren klare Parameter für eine zuverlässige Prognose entwickeln und dass wir die Progression der Behinderung ganz stoppen“, sagt Zipp.



Diagnose

Neurologin Frauke Zipp von der Universitätsklinik Mainz betrachtet am Computer die MRT-Aufnahme des Gehirns eines Patienten

von Kollegen empfohlen
 von Patienten empfohlen
 Publikationen
 Studien
 tiefe Hirnsstimulation
 experimentelle Therapien
 Logopädie/Sprachtherapie
 Psychotherapie
 Wartezeit

| Parkinson | | | |
|-------------------------------------|---|----------------------|-------|
| Arzt | Einrichtung | PLZ/Ort | |
| Prof. Dr. Heinz Reichmann | Universitätsklinikum Dresden | 01307 Dresden | ●●●◆◆ |
| PD Dr. Sybille Spieker | Städtisches Klinikum Dessau | 06847 Dessau-Roßlau | ●◆ |
| Dipl.-Med. Christian Oehlwein | Praxis | 07551 Gera | ●◆ |
| Dr. Udo Polzer | Asklepios Fachklinikum | 07646 Stadtroda | ●◆ |
| Prof. Dr. Andrea Kühn | Charité – Universitätsmedizin | 10117 Berlin | ●●◆ |
| Prof. Dr. Andreas Kupsch | Praxis | 10627 Berlin | ●●◆ |
| Dr. Reinhard Ehret | Gemeinschaftspraxis | 12163 Berlin | ●●◆◆ |
| Prof. Dr. Thomas Müller | Alexianer St. Joseph-Kh B.-Weißensee | 13088 Berlin | ●●◆◆ |
| Prof. Dr. Jörg Müller | Vivantes Klinikum Spandau | 13585 Berlin | ●◆◆◆ |
| Prof. Dr. Martin Südmeyer | Klinikum Ernst von Bergmann | 14467 Potsdam | ●◆◆◆ |
| Prof. Dr. Georg Ebersbach | Parkinsonklinik – Neurolog. Fach-Kh. | 14547 Beelitz | ●●◆◆ |
| Prof. Dr. Alexander Storch | Universitätsmedizin Rostock | 18057 Rostock | ●●◆◆ |
| Prof. Dr. Carsten Buhmann | Univ.klinikum Hamburg-Eppendorf | 20246 Hamburg | ●●◆◆ |
| Prof. Dr. Peter Paul Urban | Asklepios Klinik Barmbek | 22307 Hamburg | ●◆ |
| Prof. Dr. Christine Klein | Univ.klinikum SH, Campus Lübeck | 23538 Lübeck | ●●◆◆ |
| Prof. Dr. Daniela Berg | Univ.klinikum SH, Campus Kiel | 24105 Kiel | ●●◆◆ |
| Prof. Dr. Per Odin | Nervenärztliche Praxis | 28755 Bremen | ●●◆◆ |
| Prof. Dr. Günter Höglinger | Medizinische Hochschule Hannover | 30625 Hannover | ●●◆ |
| PD Dr. Christoph Schrader | Medizinische Hochschule Hannover | 30625 Hannover | ●●◆ |
| Prof. Dr. Christian Winkler | Krankenhaus Lindenbrunn | 31863 Coppenbrügge | ●●◆◆ |
| Prof. Dr. Christoph Redecker | Klinikum Lippe Lemgo | 32657 Lemgo | ●●◆◆ |
| Prof. Dr. Claudia Trenkwalder | Paracelsus-Elena-Klinik Kassel | 34128 Kassel | ●●◆ |
| Prof. Dr. Karla Eggert | MVZ Lahnberge | 35043 Marburg | ●●◆◆ |
| Prof. Dr. Lars Timmermann | Universitätsklinikum Marburg | 35043 Marburg | ●●◆◆ |
| Dr. Ilona Csoti | Gertrudis-Klinik Biskirchen | 35638 Leun | ●●◆◆ |
| Prof. Dr. Walter Paulus | Universitätsmedizin Göttingen | 37075 Göttingen | ●◆◆◆ |
| Prof. Dr. Alfons Schnitzler | Universitätsklinikum Düsseldorf | 40225 Düsseldorf | ●●◆ |
| Prof. Dr. Rüdiger Hilker-Roggendorf | Klinikum Vest, Knappschaftskrankenrh. | 45657 Recklinghausen | ●●◆ |
| Prof. Dr. Tobias Warnecke | Universitätsklinikum Münster | 48149 Münster | ●◆◆◆ |
| Prof. Dr. Ulrich Wüllner | Universitätsklinikum Bonn | 53127 Bonn | ●●◆◆ |
| PD Dr. Horst Baas | Praxis | 60313 Frankfurt/Main | ●●◆◆ |
| Dr. Wolfgang Fogel | DKD Helios Klinik Wiesbaden | 65191 Wiesbaden | ●◆◆◆ |
| Prof. Dr. Thomas Gasser | Universitätsklinikum Tübingen | 72076 Tübingen | ●●◆◆ |
| Prof. Dr. Wolfgang Jost | Parkinson-Klinik Ortenau | 77709 Wolfach | ●●◆◆ |
| Prof. Dr. Andrés Ceballos-Baumann | Schön Klinik München Schwabing | 80804 München | ●●◆◆ |
| Prof. Dr. Kai Bötzel | Klinikum der LMU München | 81377 München | ●●◆ |
| Prof. Dr. Johannes Schwarz | Kliniken Kr. Mühl Dorf a. Inn – Klinik Haag | 83527 Haag i. OB | ●●◆◆ |
| Prof. Dr. Stefan Lorenzl | Krankenhaus Agatharied | 83734 Hausham | ●●◆◆ |
| Prof. Dr. Jan Kassubek | RKU – Univ.- u. Rehabilitationskliniken | 89081 Ulm | ●●◆◆ |
| Dr. Joachim Durner | m&i-Fachklinik Ichenhausen | 89335 Ichenhausen | ●◆◆◆ |
| Prof. Dr. Jürgen Winkler | Universitätsklinikum Erlangen | 91054 Erlangen | ●◆◆◆ |
| Prof. Dr. Jens Volkmann | Universitätsklinikum Würzburg | 97080 Würzburg | ●●◆◆ |

| | | | |
|--|--|--------------------------------|----------------------------|
| ● = von Kollegen empfohlen | ■ = publiziert viel | ▲ = nimmt Eingriff vor | ⊕ = bis 2 Wochen |
| ●● = häufig von Kollegen empfohlen | ■ ■ = publiziert überdurchschnittlich viel | ▲▲ = nimmt Eingriff häufig vor | ⊕⊕ = 3 Wochen bis 2 Monate |
| ●●● = überdurchschnittlich häufig von Kollegen empfohlen | k. A. = keine Angaben | ✓ = ja | ⊕⊕⊕ = länger als 2 Monate |
| ◆ = von Patienten empfohlen | ★ = macht Studien | | |
| ◆◆ = häufig von Patienten empfohlen | ★★ = macht viele Studien | | |

Psyche

| Liste | Seite |
|---|-------|
| Angststörungen | 178 |
| Depression & bipolare Störungen .. | 179 |
| Essstörungen | 180 |
| Schizophrenie | 181 |
| Schlafmedizin | 182 |
| Suchterkrankungen | 183 |
| Zwangsstörungen ... | 184 |

Menschen mit seelischen Problemen haben Hemmungen, professionelle Hilfe zu suchen. Spezialisten erkennen auch leichte Formen der Erkrankung. Sie nehmen ihre Patienten ernst und bieten wirksame Therapien an

Seelische Krankheiten sind in vielen Fällen vollständig heilbar. Oftmals werden sie aber zu spät oder gar nicht erkannt und therapiert. Dabei gilt auch hier der Grundsatz: Je früher eine Erkrankung diagnostiziert und behandelt wird, umso höher der zu erwartende Erfolg. Die häufigsten psychischen Leiden in Deutschland sind Angststörungen, gefolgt von Depressionen und Suchterkrankungen. Die Top-Psychiater, Psychotherapeuten, Psychologen und Ärzte ihrer jeweiligen Fachgebiete finden Sie auf den folgenden Seiten. Die Datenrechercheure von Munich Inquire Media (MINQ) haben diese sorgfältig ermittelt, unter Berücksichtigung spezieller Kriterien für die jeweiligen Disziplinen.

Immer für den Patienten da

Rund um die Uhr Hilfe zu bekommen ist für Patienten mit psychischen Erkrankungen in einer Krise wichtig – insbesondere bei Essstörungen, Schizophrenie oder Sucht. Viele der aufgelisteten Experten bieten deshalb einen 24-Stunden-Notfallservice an.

Betroffene müssen oft lange auf einen Therapieplatz warten – egal, ob ambulant, stationär oder in einer Tagesklinik. Schätzungen zufolge verstreichen teilweise mehr als 15 Wochen, bis eine Therapie begonnen werden kann. In unseren Listen finden Sie Angaben darüber, wie lange Sie beim jeweiligen Experten durchschnittlich auf einen Termin warten müssen.

Außerdem ist in den Listen das Therapie-spektrum vermerkt – von der Expositionstherapie bei Angststörungen über Verhaltens- oder Sporttherapie bis hin zur Wiedereingliederung in den Beruf, etwa nach einem Burnout.

Die häufigsten psychischen Erkrankungen in Deutschland

Die Grafik zeigt, dass es bei psychischen Erkrankungen einen deutlichen Unterschied zwischen den Geschlechtern gibt. Während bei Frauen oft Angststörungen auftreten, bekommen Männer eher Alkoholprobleme:

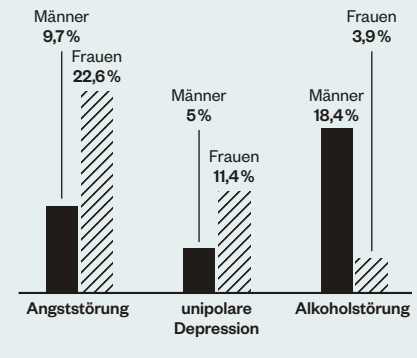

Quelle: Statista 2019, Zahlen aus dem Jahr 2011

Betreuung für Angehörige

Die psychische Erkrankung belastet auch die Freunde und Verwandten des Patienten. In den Listen haben wir vermerkt, welche Spezialisten zusätzlich eine Angehörigenbetreuung oder Familientherapie anbieten. Manche organisieren spezielle Seminare für Familienangehörige. Entsprechend geschult, können diese den Therapieerfolg unterstützen und dazu beitragen, Rückfälle zu vermeiden.

Auch Selbsthilfegruppen erleben Menschen mit einem Seelenleiden als große Stütze. Viele unserer Top-Experten vermitteln den Kontakt zu einer solchen Gruppe oder engagieren sich sogar selbst darin.



FOCUS-Ärzteliste

Nach unabhängigen Kriterien ausgewählte Experten für Schlafmedizin (Siegel abgebildet), Angststörungen, Depression & bipolare Störungen oder Schizophrenie. Nur sie sind qualifiziert, das FOCUS-Siegel zu tragen.

A man with grey hair and glasses, wearing a dark suit and tie, is looking up at a computer monitor. He is holding a tablet device. The setting appears to be a laboratory or office with technical equipment. The lighting is dramatic, with strong highlights and deep shadows.

Im Schlaflabor
Dieter Riemann
studiert Daten
einer Patientin im
Schlaflabor am
Uni-Klinikum in
Freiburg

»Wir wollen Schlafprobleme mit einer App behandeln«

DIETER RIEMANN, PSYCHOLOGE UND SCHLAFMEDIZINER, 61

Dieter Riemann vom Uni-Klinikum in Freiburg setzt die sogenannte transkranielle Magnetstimulation bei Menschen, die unter Depressionen und Schlafstörungen leiden, ein. Das Gerät erzeugt starke Magnetfelder, die das Gehirn der Patientin positiv beeinflussen. Bei beiden Erkrankungen sind bestimmte Gehirnteile übererregt, die durch die Behandlung herunterreguliert werden. Die Methode soll der Betroffenen helfen, besser zu schlummern. Guter Schlaf ist wichtig, um gesund zu bleiben. Fehlt eine ausreichende nächtliche Erholungsphase, verschlechtern sich psychische Erkrankungen wie Depressionen. Doch viele Patienten suchen bei Ein- und Durchschlafstörungen (Insomnien) erst spät fachärztliche

Hilfe. „Schlafstörungen werden schleichend chronisch“, benennt Riemann die Gefahr. Um das zu verhindern, möchte er Menschen mit Schlafproblemen frühzeitig erreichen. „Ich hoffe, dass uns das mit einer App gelingt.“ Ein digitales Schlaftagebuch hilft dem Programm, Ursachen für die Schlafprobleme aufzuspüren, etwa ob jemand zu viel Zeit im Bett verbringt. Die Software basiert nicht nur auf Algorithmen – Benutzer können auch via E-Mail Kontakt mit einem Schlafmediziner aufnehmen. „Die Hemmschwelle, eine App zu nutzen, ist deutlich niedriger, als zum Arzt zu gehen“, vermutet Riemann. Eine wissenschaftliche Studie soll nun zeigen, wie wirksam die virtuelle Therapie ist.

NUR KURZ DIE AUGEN ZUGEMACHT?



Kein Problem:

Mit TV Spielfilm LIVE Sendungen jederzeit einfach wieder von vorne starten.

Fernsehen wie ich es will:

- Über 80 Sender, fast alle in HD
- Kostenlos und unverbindlich testen!
- Fernsehen auf TV, Smartphone, Tablet oder PC
- Sendungen aufnehmen, restarten und pausieren

stream.tvspielfilm.de/focusbusiness

TV SPIELFILM **LIVE**

Schmerz

| Liste | Seite |
|---------------|-------|
| Rückenschmerz | 188 |
| Schmerz | 189 |

Millionen Menschen leiden unter chronischen Schmerzen, aber nur wenige Ärzte sind auf deren Behandlung spezialisiert. Therapien sind erfolgreicher, wenn Experten verschiedener Fachrichtungen zusammenarbeiten. Hier finden Sie die Top-Spezialisten für Schmerzen

Rückenschmerz ist ein Volksleiden. Bei vielen Menschen entwickelt er sich zu einer chronischen Erkrankung, die schwer therapierbar ist. Dann braucht es Spezialisten. Die Datenjournalisten von Munich Inquire Media (MINQ) haben recherchiert, welche Ärzte in Deutschland sich am besten auf die Behandlung von chronischen Schmerzen verstehen. Daher ist das Thema in einer eigenen Liste aufgearbeitet worden. Eines der wichtigsten Kriterien für die Listung als Schmerzexperte war die interdisziplinäre Zusammenarbeit der Ärzte mit Psychologen, Physiotherapeuten sowie Kollegen aus Neurologie und Orthopädie.

Spezialthema Rückenschmerz

Fast die Hälfte der Patienten mit chronischen Schmerzen leiden unter Rückenbeschwerden. Bei den genannten Spezialisten ist erfasst, welche Behandlungsmethoden diese anwenden: Akupunktur, manuelle Therapie, physikalische Therapie oder Psychotherapie.

Die Spezialisten stammen aus verschiedenen Fachrichtungen. Sie können ihren Schwerpunkt beispielsweise in Anästhesie haben oder Neurologe und Psychotherapeut sein. Diese Informationen enthält die Liste. In die Bewertung floss auch ein, ob die Ärzte wissenschaftlich publizieren und an Studien teilnehmen. Beides gab Extrapunkte. Wie lange Patienten auf einen Termin warten müssen, symbolisiert die Uhr.

Kompetenz bei Schmerz

Fast die Hälfte der Patienten mit chronischen Schmerzen warten mehr als ein Jahr auf eine Diagnose. Je länger es dauert, bis sie in kompetente

Wo Schmerzen dauerhaft sitzen

Die meisten der rund vier Millionen chronischen Schmerzpatienten klagen über Probleme mit dem Rücken

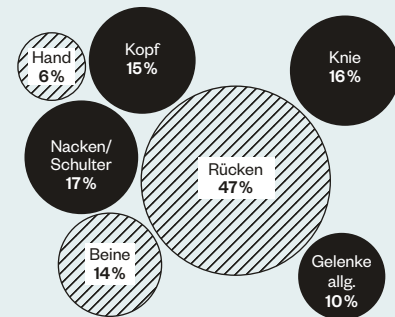

Quelle: European Journal of Pain

Hände kommen, desto schwieriger ist eine erfolgreiche Behandlung. Die in der Liste Schmerz zusammengestellten Spezialisten suchen nicht nur nach der körperlichen Schmerzzursache. Sie betrachten den Patienten ganzheitlich, lassen sich von Kollegen anderer Fachrichtungen beraten und nutzen das Wissen ihrer interdisziplinären Teams, um eine maßgeschneiderte Therapie für jeden Patienten zu entwickeln.

Die Liste differenziert, ob Kopf-, Tumor- und Rückenschmerzen zu den Spezialgebieten des Mediziners gehören. Zudem ist die Fachrichtung des Experten von Allgemeinmedizin über Neurologie bis Psychotherapie abgefragt worden. Die Liste weist auch aus, ob die Behandlung ambulant, teilstationär oder stationär erfolgt und wie lange Patienten auf einen Termin warten müssen.



FOCUS-Ärzteliste

Nach unabhängigen Kriterien ausgewählte Experten für Schmerztherapie (Siegel abgebildet) und Rückenschmerz. Nur sie sind qualifiziert, das FOCUS-Siegel zu tragen.



Gezielt therapieren
Der Allgemeinmediziner Johannes Horlemann aus Kevelaer spritzt seinem Patienten ein lokales Betäubungsmittel

»Wir können bei Schmerzen sehr gut helfen«

SCHMERZMEDIZINER JOHANNES HORLEMANN, 63

Eine Spritze mit klarer Flüssigkeit lindert die Pein. Zweimal die Woche injiziert der Schmerzmediziner Johannes Horlemann seinem Patienten derzeit das Lokalanästhetikum. Das rechte Schulterblatt des Mannes ist durch einen Unfall deformiert, die Nerven sind verletzt. Die daraus resultierenden chronischen Schmerzen behandelt Horlemann mit Spritzen sowie Bewegungstherapie, Muskelaufbau und elektrischer Nervenstimulation. „Wir können in nahezu allen Fällen effizient helfen“, sagt Horlemann. Als junger Arzt erlebte er, wie wenig er gegen die Qual

von Tumorpatienten ausrichten konnte. Dies motivierte ihn, sich weiterzubilden. Heute ist er Präsident der Deutschen Gesellschaft für Schmerzmedizin. „Die Therapie hat immense Fortschritte gemacht“, sagt er, „dennoch sind Schmerzpatienten in Deutschland nicht gut versorgt.“ Es gebe insgesamt zu wenige Ärzte mit der Spezialqualifikation. Die ohnehin dürftige Versorgung könnte sich noch verschlechtern, weil ein Schmerzspezialist, der seine Praxis aufgibt, nicht zwingend durch einen anderen ersetzt wird, fürchtet Horlemann.

in Kooperation mit **MINQ**

Rückenschmerz

| Arzt | Einrichtung | PLZ/Ort | | Fachrichtung | von Kollegen empfohlen | von Patienten empfohlen | Behandlungsspektrum | | | | | Tel.-Nr. |
|---------------------------------|---------------------------------|------------------------|--------------------|--------------|------------------------|-------------------------|---------------------|---------|------------|-------------------|------------------------|---------------------|
| | | | | | | | Publikationen | Studien | Akupunktur | manuelle Therapie | physikalische Therapie | |
| Dr. Jan Holger Holtschmit | Marienhausklinik St. Josef | 66679 Losheim a. See | O | • | ◆ | ■ | ★ | ✓ | ✓ | ✓ | ⊙ | 0 68 72/9 03 25 00 |
| Dr. Oliver Marc D. Emrich | Praxis | 67069 Ludwigshafen | AN, AM | •• | ◆◆ | ■ | ★ | | | | ⊙ | 06 21/65 40 31 |
| Dr. Birgit Zöllner | Praxis | 69115 Heidelberg | AN | •• | ◆◆ | | ★ | ✓ | ✓ | | ⊙⊙ | 0 62 21/16 00 06 |
| Prof. Dr. Marcus Schiltenswolf | Universitätsklinikum Heidelberg | 69120 Heidelberg | O, PH | •••• | ◆◆◆◆ | ■ ■ | ★ ★ | | | ✓ | ⊙⊙ | 0 62 21/5 62 63 23 |
| Alexander Philipp | Praxis | 71634 Ludwigsburg | AN, AF | • | ◆◆ | | ★ | ✓ | | | ⊙⊙ | 0 71 41/6 85 86 36 |
| Dr. Gerhard H.H. Müller-Schwefe | Praxis | 73033 Göppingen | AM, AN | •• | ◆◆ | ■ ■ | | | | | ⊙⊙ | 0 71 61/9 76 45 |
| Dr. Helmut Staudenmayer | Praxis | 73033 Göppingen | AM | •• | ◆◆ | | ★ | ✓ | ✓ | | ⊙⊙ | 0 71 61/96 33 90 |
| Dr. Georg Jäger | Rommel-Klinik | 75323 Bad Wildbad | O | •• | ◆◆ | | | | ✓ | ✓ | ⊙⊙ | 0 70 81/17 11 59 |
| PD Dr. Oliver Rommel | Rommel-Klinik | 75323 Bad Wildbad | N | • | ◆ | ■ | | | | | ⊙ | 0 70 81/17 11 04 |
| Dr. Hans-Christian Hogrefe | Klinikum Landau-SÜW | 76887 Bad Bergzabern | O, PH | • | ◆◆ | | | ✓ | ✓ | ✓ | ⊙⊙ | 0 63 43/9 50 33 01 |
| Dr. Jörg Schweigler | Gemeinschaftspraxis | 79102 Freiburg | AN, AM | • | ◆◆ | | | | | | ⊙ | 07 61/79 18 80 |
| Dr. Wolfgang Lupp | Schmerzzentrum München | 80469 München | PH | •• | ◆◆ | | ★ | | | | ⊙⊙⊙ | 0 89/2 15 87 49 50 |
| Dr. Tamina E. Brinkschmidt | Gemeinschaftspraxis | 80799 München | AN | •• | ◆◆ | | ★ | ✓ | | ✓ | ⊙⊙ | 0 89/45 24 45 10 |
| Dr. Reinhard Thoma | Gemeinschaftspraxis | 80799 München | AN | •• | ◆◆ | | ★ | | | | ⊙⊙ | 0 89/45 24 45 10 |
| Prof. Dr. Shahnaz C. Azad | Klinikum der LMU München | 81377 München | AN | • | ◆ | ■ ■ | | | | | | 0 89/4 40 07 44 64 |
| PD Dr. Dominik Irnich | Klinikum der LMU München | 81377 München | AN, O, PH, PM, PSY | • | ◆◆ | ■ ■ | ★ ★ | | | | ⊙⊙ | 0 89/4 40 05 75 08 |
| Prof. Dr. Andreas Straube | Klinikum der LMU München | 81377 München | N | •••• | ◆◆◆◆ | ■ ■ | ★ | | | | ⊙⊙ | 0 89/4 40 07 39 01 |
| Prof. Dr. Thomas Tölle | Klinikum rechts d. Isar d. TUM | 81675 München | N, PSY | •••• | ◆◆◆◆ | ■ ■ | ★ | | | | ⊙ | 0 89/41 40 46 13 |
| Dr. Hans-Hermann Nägelein | Praxis | 83022 Rosenheim | AN | •••• | ◆◆◆◆ | | | ✓ | | | ⊙ | 0 80 31/3 11 14 |
| Dr. Stephan Grunert | Schmerzzentrum Eichstätt | 85072 Eichstätt | O | •• | ◆◆ | | | ✓ | | | | 0 84 21/90 99 88 |
| Dr. Bernhard Arnold | Helios Amper-Klinikum | 85221 Dachau | AN, PM | •• | ◆ | | | | | | ⊙⊙ | 0 81 31/76 40 50 |
| Dr. Klaus Klimczyk | m&i-Fachklinik Enzensberg | 87629 Hopfen am See | O, PH | •••• | ◆◆◆◆ | ■ | | ✓ | ✓ | ✓ | ⊙⊙ | 0 83 62/12 35 54 |
| Dr. Martin Strohmeier | Praxisgemeinschaft | 88212 Ravensburg | O | • | ◆◆ | ■ | | | | | ⊙⊙ | 07 51/35 55 97 70 |
| Prof. Dr. Christian Maihöfner | Klinikum Fürth | 90766 Fürth | N | •• | ◆ | ■ ■ | ★ ★ | | | | ⊙⊙ | 09 11/75 80 17 00 |
| Dr. Stefan Middeldorf | Schön Klinik Bad Staffelstein | 96231 Bad Staffelstein | O | •• | ◆◆ | | | ✓ | ✓ | ✓ | ⊙⊙ | 0 95 73/5 65 01 |
| Prof. Dr. Matthias Keidel | Rhön-Klinikum | 97616 Bad Neustadt | N | •• | ◆◆ | ■ | ★ | | | | ⊙ | 0 97 71/90 88 31 00 |
| PD Dr. Rolf Malessa | Klinikum Weimar | 99425 Weimar | N | •••• | ◆◆◆◆ | | ★ | | | | ⊙⊙ | 0 36 43/57 13 00 |

Schmerz

| Arzt | Einrichtung | PLZ/Ort | | Fachrichtung | von Kollegen empfohlen | von Patienten empfohlen | Behandlungsspektrum | | | Tel.-Nr. | | |
|------------------------------|-------------------------------|---------------------|-------|--------------|------------------------|-------------------------|---------------------|---------------------|---------------|----------|----------------|--------------------|
| | | | | | | | Publikationen | Versorgungsstruktur | Kopfschmerzen | | Tumorschmerzen | Rückenschmerzen |
| Dipl. Med. Torsten Kupke | Praxis | 01129 Dresden | AF | • | ◆ | | a | ✓ | | ✓ | ⊙⊙⊙ | 03 51/217 77 90 |
| Prof. Dr. Rainer Sabatowski | Universitätsklinikum Dresden | 01307 Dresden | A | •••• | ◆◆◆◆ | ■ ■ | a, t | ✓ | ✓ | ✓ | ⊙⊙⊙ | 03 51/4 58 33 54 |
| Prof. Dr. Christoph Baerwald | Universitätsklinikum Leipzig | 04103 Leipzig | AF | • | ◆◆ | ■ ■ | a, s | | | | ⊙⊙ | 03 41/9 72 47 10 |
| Dr. Torsten Kraya | Universitätsklinikum Halle | 06120 Halle (Saale) | N | • | ◆◆ | ■ ■ | a, s, t | ✓ | | | ⊙⊙⊙ | 03 45/5 57 33 40 |
| Prof. Dr. Winfried Meißner | Universitätsklinikum Jena | 07743 Jena | A | •• | ◆◆ | ■ ■ | a, s, t | | ✓ | ✓ | ⊙⊙ | 0 36 41/9 32 33 50 |
| Dr. Peter Storch | Universitätsklinikum Jena | 07743 Jena | N | •• | ◆◆ | ■ | a, s, t | ✓ | | ✓ | ⊙⊙⊙ | 0 36 41/9 32 35 10 |
| Dr. Uwe Reuter | Klinik im Leben | 07973 Greiz | AF | •••• | ◆◆◆◆ | ■ ■ | a, s | ✓ | ✓ | ✓ | ⊙⊙ | 0 36 61/45 65 20 |
| Dr. Uwe Richter | DRK Kh. Chemnitz-Rabenstein | 09117 Chemnitz | A, AF | •• | ◆ | ■ | a, s, t | ✓ | ✓ | ✓ | ⊙⊙⊙ | 03 71/8 32 81 00 |
| Dr. Andreas Kopf | Charité – Universitätsmedizin | 10117 Berlin | A | •••• | ◆◆◆◆ | ■ | a, s | ✓ | ✓ | ✓ | ⊙⊙ | 0 30/4 50 55 16 21 |
| Dr. Kai Hermanns | Praxis | 10409 Berlin | A | •••• | ◆◆◆◆ | ■ ■ | a | ✓ | ✓ | ✓ | | 0 30/42 85 87 58 |

Quelle: Munich Inquire Media für FOCUS-Gesundheit – Redaktionsschluss 02./2019

Schönheit

| Liste | Seite |
|---------------------------------|-------|
| Bauchdecken- | |
| straffung | 194 |
| Bodylift | 194 |
| Botox & Filler | 195 |
| Brustchirurgie | 196 |
| Facelift | 198 |
| Fettabsaugung | 198 |
| Haartrans- | |
| plantation | 200 |
| Intimchirurgie | 200 |
| Lidkorrektur | 201 |
| Nasenkorrektur | 201 |

Wacher, straffer und verjüngt wollen deutsche Patienten aussehen, aber vor allem soll das Ergebnis natürlich wirken. Von Faltenunterspritzung bis Intimchirurgie – hier finden Sie Top-Ärzte für minimalinvasive Korrekturen und ästhetische Operationen

Augenlidkorrekturen, Fettabsaugung, Brustvergrößerungen – ästhetische Eingriffe und Korrekturen werden in Deutschland für viele Frauen, aber auch für Männer immer selbstverständlicher. Laut Vereinigung der Deutschen Ästhetisch-Plastischen Chirurgen haben gerade minimalinvasive Eingriffe wie Botox-Behandlungen und Faltenunterspritzungen mit Fillern weiter stark zugenommen. Da die Behandlungen nicht aus medizinischen, sondern aus ästhetischen Gründen erfolgen, ist die Qualität der Arbeit des Arztes in diesem Bereich von höchster Bedeutung. Unsere Datenrechercheure von Munich Inquire Media (MINQ) haben Dermatologen, plastische und ästhetische Chirurgen sowie Fachärzte für Augenheilkunde, Hals-Nasen-Ohren-Heilkunde, Dermatologie, Gynäkologie sowie Mund-Kiefer-Gesichts-Chirurgie aus ganz Deutschland befragt. Sie ermittelten zum Beispiel, wie oft welcher Arzt bestimmte Eingriffe vornimmt, welche Methoden und Techniken er anwendet und wie lange Patienten bei ihm auf einen Termin warten.

Auf die Fallzahlen achten

Wer auf der Suche nach einem geeigneten Schönheitschirurgen ist, sollte sich weder von Hochglanzprospekten noch von ansprechenden Internet-Seiten blenden lassen. Beide sind kein Hinweis auf die Qualität. Viel mehr sagen die Fallzahlen aus: Wie oft pro Jahr führt ein Arzt eine spezielle Behandlung oder Operation durch? Routine zahlt auf ein optimales Ergebnis ein. In den FOCUS-Listen sind daher nur Ärzte vertreten, deren Erfahrung überdurchschnittlich ist. Auch die Dauer der ersten Beratung war ein wichtiges Kriterium für die Listung auf den kommenden Seiten.

Beliebteste Behandlungen

Das sind die Top 10 der häufigsten minimalinvasiven und operativen Therapien:

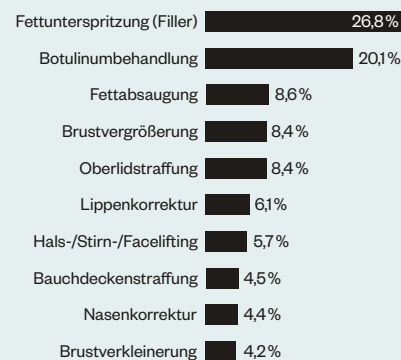

Quelle: DGÄPC-Statistik 2018

Bei Brustimplantaten gut informieren

In den letzten Jahren gab es bei Brustimplantaten aus Silikon negative Vorfälle, zuletzt wurden spezielle Implantate mit rauer Oberfläche mit der Entstehung des anaplastisch-großzelligen Lymphoms in Verbindung gebracht. „Die Krebserkrankung ist bei in Deutschland jährlich ca. 60000 eingebrachten Implantaten äußerst selten und gut behandelbar“, erklärt der Plastische Chirurg Riccardo Giunta, „trotzdem sollte man den Aufklärungsbogen für den Eingriff sorgfältig lesen und seinen Arzt auf aktuelle Erkenntnisse immer ansprechen.“ Um auf zentrale Daten zugreifen zu können und so ein Frühwarnsystem zu etablieren, wurde inzwischen ein bundesweites staatliches Implantatregister beschlossen, das ab 2021 zuerst Brustimplantate sowie Hüftgelenk- und Knie-Endoprothesen erfassen soll.



FOCUS-Ärzteliste

Nach unabhängigen Kriterien ausgewählte Experten u. a. für Brustchirurgie (Siegel abgebildet), Bauchdeckenstraffung, Bodylift, Botox & Filler, Fettabsaugung, Intimchirurgie, Lidkorrektur. Nur sie sind qualifiziert, das FOCUS-Siegel zu tragen.



»Moderne 3-D-Bildgebung optimiert das Ergebnis«

PLASTISCHER CHIRURG RICCARDO GIUNTA, 52

„Früher haben wir Plastischen Chirurgen das ästhetische Ergebnis eines Eingriffs mehr oder weniger Pi mal Daumen eingeschätzt. Heute stehen dank 3-D-Bildgebung objektive Messverfahren für das Vorgespräch und im Rahmen von Studien auch schon während der OP zur Verfügung“, sagt Riccardo Giunta, Präsident der Deutschen Gesellschaft der Plastischen, Rekonstruktiven und Ästhetischen Chirurgen. „Das ist etwa bei Brustvergrößerungen und -verkleinerungen extrem hilfreich.“ Kleine Geräte sehen aus wie eine Art Spiegelreflexkamera, große Geräte können mit nur einer Aufnahme mit fast 50 Einzelcameras ein 3-D-Modell des gesamten Körpers erstellen – die Software berechnet aufgrund der individuellen Fotodaten unter anderem Volumen, Form und Symmetrie beider Seiten und kann das Ergebnis am Monitor vorab simulieren. Das unterstützt den Plastischen Chirurgen auch bei der finalen Auswahl des Implantats bei einem Brustaufbau. „Von noch größerer Bedeutung ist die neue Technik bei der Rekonstruktion nach Brustkrebs, wenn eine ganze Brust fehlt und das Volumen und die Form zur Gegenseite möglichst identisch sein sollen“, so der Experte.

Maßarbeit

Riccardo Giunta von der LMU München bespricht mit einer Patientin, welches Silikonimplantat – rund, oval oder tropfenförmig – infrage kommt



in Kooperation mit **TMINQ**

| Bauchdeckenstraffung | | | | | Fachrichtung | von Kollegen empfohlen | von Patienten empfohlen | Publikationen | große Bauchdeckenstraffung | partielle Bauchdeckenstraffung | erweiterte Bauchdeckenstraffung vertikäl | Wartezeit | Behandlungsspektrum | Tel.-Nr. |
|-------------------------------|--|----------------------|---------|-----|--------------|------------------------|-------------------------|---------------|----------------------------|--------------------------------|--|-----------|---------------------|---------------------|
| Prof. Dr. Adrian Dragu | Universitätsklinikum Dresden | 01307 Dresden | ÄPC | ●● | ◆◆ | ■ | ▲ | | | ⓉⓉ | | | | 03 51/4 58 38 40 |
| Dr. Harald Kaisers | Praxisklinik | 04109 Leipzig | ÄPC | ● | ◆◆ | | | | | | | | | 03 41/9 99 97 55 |
| Dr. Olaf Kauder | Praxis | 10707 Berlin | ÄPC | ●● | ◆◆ | | | k. A. | k. A. | k. A. | k. A. | | | 0 30/8 82 34 20 |
| Dr. Uwe von Fritschen | Helios Klinikum Emil von Behring | 14165 Berlin | ÄPC, CH | ●● | ◆◆ | ■ | ▲▲ | ▲▲ | ▲▲ | Ⓣ | | | | 0 33 03/81 02 14 45 |
| Dr. Ursula Tanzella | Park-Klinik Birkenwerder | 16547 Birkenwerder | ÄPC | ● | ◆ | | | | | | | | | 0 30 03/51 34 00 00 |
| Dr. Klaus Ueberrichter | Park-Klinik Birkenwerder | 16547 Birkenwerder | ÄPC | ●● | ◆ | ■ | | | | | | | | 0 33 03/51 34 00 00 |
| Dr. Klaus Stephan Wittig | Agaplesion Diakonieklinikum | 20259 Hamburg | ÄPC | ●● | ◆ | | | | | | | | | 0 40/7 90 20 29 04 |
| Dr. Christoph Krüss | Praxisklinik Colonnaden | 20354 Hamburg | ÄPC, CH | ● | ◆◆ | | ▲ | ▲ | ▲ | Ⓣ | | | | 0 40/34 24 39 |
| Dr. Sixtus Allert | Sana Klinikum Hameln-Pyrmont | 31785 Hameln | ÄPC | ●●● | ◆◆ | ■ | ▲ | ▲▲ | ▲▲ | ⓉⓉ | | | | 0 51 51/97 12 45 |
| Dr. Albrecht Krause-Bergmann | Klinikum Gütersloh | 33332 Gütersloh | ÄPC | ● | ◆ | | k. A. | k. A. | k. A. | k. A. | | | | 0 52 41/8 32 33 02 |
| Prof. Dr. Ernst Magnus Noah | DRK-Kliniken Nordhessen | 34121 Kassel | ÄPC | ●● | ◆◆ | ■ | ▲ | ▲ | | ⓉⓉ | | | | 05 61/30 86 45 01 |
| Dr. Alexander Hilpert | Praxis | 40212 Düsseldorf | ÄPC | ●● | ◆ | | k. A. | k. A. | k. A. | | | | | 02 11/5 86 66 40 |
| Prof. Dr. Jutta Liebau | Florence-Nightingale-Krankenhaus | 40489 Düsseldorf | ÄPC | ●●● | ◆ | ■ | | | | | | | | 02 11/4 09 25 23 |
| Dr. Wolf Dietrich Luerßen | Aasee-Park-Clinic | 48149 Münster | ÄPC | ● | ◆ | | k. A. | k. A. | k. A. | | | | | 02 51/2 65 52 85 |
| Dr. Dirk F. Richter | Dreifaltigkeits-Krankenhaus | 50389 Wesseling | ÄPC | ●●● | ◆ | ■ | | | | | | | | 0 22 36/7 73 87 |
| Dr. André Borsche | Diakonie Krankenhaus | 55543 Bad Kreuznach | ÄPC | ●● | ◆ | | | | | | | | | 06 71/6 05 21 10 |
| Prof. Dr. Dennis von Heimburg | Praxisklinik | 60311 Frankfurt/Main | ÄPC | ●● | ◆ | | ▲ | ▲ | ▲ | ⓉⓉⓉ | | | | 0 69/92 88 47 47 |
| Prof. Dr. Ulrich Rieger | Agaplesion Markus Krankenhaus | 60431 Frankfurt/Main | ÄPC | ● | ◆ | ■ | ▲▲ | ▲▲ | ▲▲ | ⓉⓉ | | | | 0 69/95 33 25 44 |
| Prof. Dr. Henrik Menke | Sana Klinikum Offenbach | 63069 Offenbach | ÄPC | ●● | ◆ | ■ | k. A. | k. A. | k. A. | k. A. | | | | 0 69/84 05 51 41 |
| Dr. Dietmar Scholz | Gemeinschaftspraxis | 65193 Wiesbaden | ÄPC | ● | ◆ | | ▲ | ▲ | ▲ | ⓉⓉⓉ | | | | 06 11/5 65 77 60 |
| Dr. Ulrich E. Ziegler | Praxis | 70173 Stuttgart | ÄPC | ● | ◆ | | | | | | | | | 07 11/86 02 01 23 |
| Prof. Dr. Adrien Daigeler | BG Klinik Tübingen | 72076 Tübingen | ÄPC | ● | ◆ | | | | | | | | | 0 70 71/6 06 10 36 |
| Prof. Dr. Hisham Fansa | Gemeinschaftspraxis | 80539 München | ÄPC | ●● | ◆ | ■ | ▲▲ | ▲▲ | ▲▲ | Ⓣ | | | | 0 89/2 11 13 00 |
| Prof. Dr. Christoph Heitmam | Gemeinschaftspraxis | 80539 München | ÄPC | ●●● | ◆ | ■ | | | | | | | | 0 89/2 11 13 00 |
| Prof. Dr. Christian J. Gabka | Praxis | 80638 München | ÄPC | ●●● | ◆ | | | | | | | | | 0 89/159 18 90 |
| Prof. Dr. Riccardo Giunta | Klinikum der LMU München | 81377 München | ÄPC | ● | ◆ | ■ | ▲ | ▲ | ▲ | Ⓣ | | | | 0 89/4 40 05 26 97 |
| Dr. Joachim von Finckenstein | Praxis | 82319 Starnberg | ÄPC | ●● | ◆ | | | | | | | | | 0 81 51/2 99 68 |
| Dr. Jens Baetge | Nürnberger Klinik f. Ästhetisch-Plast. Chirurgie | 90491 Nürnberg | ÄPC, CH | ● | ◆ | | ▲ | ▲▲ | | ⓉⓉ | | | | 09 11/95 96 10 |
| Prof. Dr. Raymund E. Horch | Universitätsklinikum Erlangen | 91054 Erlangen | ÄPC | ●● | ◆ | ■ | ▲ | | ▲ | ⓉⓉ | | | | 0 91 31/8 53 32 77 |
| Prof. Dr. Lukas Prantl | Caritas-Krankenhaus St. Josef | 93053 Regensburg | ÄPC, CH | ●● | ◆ | ■ | ▲ | ▲ | ▲ | ⓉⓉ | | | | 09 41/7 82 31 10 |

| Bodylift | | | | | Fachrichtung | von Kollegen empfohlen | von Patienten empfohlen | Publikationen | unteres Bodylifting | oberes Bodylifting | Oberschenkelstraffung | Oberarmstraffung | Wartezeit | Behandlungsspektrum | Tel.-Nr. |
|------------------------------|----------------------------------|---------------------|-----|-----|--------------|------------------------|-------------------------|---------------|---------------------|--------------------|-----------------------|------------------|-----------|---------------------|-------------------|
| Dr. Sixtus Allert | Sana Klinikum Hameln-Pyrmont | 31785 Hameln | ÄPC | ● | ◆◆ | ■ | ▲ | ▲ | ▲▲ | ▲▲ | ⓉⓉ | | | | 0 51 51/97 12 45 |
| Prof. Dr. Jutta Liebau | Florence-Nightingale-Krankenhaus | 40489 Düsseldorf | ÄPC | ● | ◆ | ■ | ▲ | ▲ | ▲ | ▲ | ⓉⓉ | | | | 02 11/4 09 25 23 |
| Dr. Dirk F. Richter | Dreifaltigkeits-Krankenhaus | 50389 Wesseling | ÄPC | ●●● | ◆ | ■ | ▲▲ | ▲▲ | ▲▲ | ▲▲ | ⓉⓉⓉ | | | | 0 22 36/7 73 87 |
| Dr. André Borsche | Diakonie Krankenhaus | 55543 Bad Kreuznach | ÄPC | ●● | ◆ | | ▲▲ | ▲▲ | ▲ | ▲ | ⓉⓉ | | | | 06 71/6 05 21 10 |
| Dr. Ulrich E. Ziegler | Praxis | 70173 Stuttgart | ÄPC | ● | ◆ | | | | | | | | | | 07 11/86 02 01 23 |
| Dr. Joachim von Finckenstein | Praxis | 82319 Starnberg | ÄPC | ●● | ◆ | | ▲ | ▲ | ▲ | ▲ | Ⓣ | | | | 0 81 51/2 99 68 |

in Kooperation mit **MINO**

| Brustchirurgie | | | | Fachrichtung | von Kollegen empfohlen | von Patienten empfohlen | Publikationen | Augmentationsplastik mit Implantat | Augmentationsplastik mit Eigenfett | Reduktionsplastik | Plastisch-rekonstruktive Brustoperation | Implantatwechsel-OP | Wartezeit |
|------------------------------|-------------------------------|------------------|-----|---------------------|------------------------|-------------------------|---------------|------------------------------------|------------------------------------|-------------------|---|---------------------|--------------------|
| Arzt | Einrichtung | PLZ/Ort | | Behandlungsspektrum | | | | | | | | | Tel.-Nr. |
| Prof. Dr. Christian J. Gabka | Praxis | 80638 München | ÄPC | ●●● | ◆◆ | ■ | ▲▲ | ▲▲ | ▲▲ | ▲ | ▲ | ⊕⊕ | 0 89/1 59 18 90 |
| Prof. Dr. Darius Dian | Klinik mednord | 80939 München | G | ●● | ◆◆ | ■ | ▲ | ▲▲ | ▲▲ | ▲ | ▲▲ | ⊕ | 0 89/3 75 07 50 |
| Dr. Hans-Leo Nathrath | Praxisklinik | 81679 München | ÄPC | ●● | ◆◆ | | ▲▲ | ▲▲ | ▲ | ▲ | ▲ | ⊕⊕ | 0 89/91 91 10 |
| Prof. Dr. C. Holm Mühlbauer | Praxisklinik | 81925 München | ÄPC | ● | ◆◆ | | ▲▲ | ▲▲ | ▲▲ | ▲ | ▲ | ⊕ | 0 89/2 04 00 02 05 |
| Dr. Hans Wolfgang Hörl | Praxis | 81925 München | ÄPC | ●● | ◆◆ | | ▲ | ▲▲ | ▲ | | ▲ | ⊕ | 0 89/12 39 18 88 |
| Dr. Gernot Maiwald | Praxis | 85049 Ingolstadt | ÄPC | ●● | ◆ | | ▲▲ | ▲ | ▲ | ▲ | ▲ | ⊕ | 08 41/9 31 50 90 |
| Prof. Dr. Albert K. Hofmann | Klinik Rosengasse | 89073 Ulm | ÄPC | ● | ◆ | | ▲▲ | ▲▲ | ▲▲ | ▲▲ | ▲▲ | ⊕⊕ | 07 31/14 00 34 13 |
| Prof. Dr. Raymund E. Horch | Universitätsklinikum Erlangen | 91054 Erlangen | ÄPC | ●● | ◆◆ | ■ | ▲ | | ▲▲ | ▲▲ | ▲ | ⊕ | 0 91 31/8 53 32 77 |
| Prof. Dr. Lukas Prantl | Caritas-Krankenhaus St. Josef | 93053 Regensburg | ÄPC | ●● | ◆◆ | ■ | ▲▲ | ▲▲ | ▲▲ | ▲▲ | ▲▲ | ⊕⊕ | 09 41/7 82 31 10 |

| | | | |
|---|--|--|--------------------------------|
| ÄPC = Ästhetische u. Plastische Chirurgie | ● = von Kollegen empfohlen | ■ = publiziert viel | ▲ = nimmt Eingriff vor |
| CH = Chirurgie | ●● = häufig von Kollegen empfohlen | ■ ■ = publiziert überdurchschnittlich viel | ▲▲ = nimmt Eingriff häufig vor |
| G = Gynäkologie | ●●● = überdurchschnittlich häufig von Kollegen empfohlen | | ⊕ = bis 2 Wochen |
| | ◆ = von Patienten empfohlen | | ⊕⊕ = 3 Wochen bis 2 Monate |
| | ◆◆ = häufig von Patienten empfohlen | | ⊕⊕⊕ = länger als 2 Monate |

AUFGEKLÄRTE PATIENTEN SIND DIE VORAUSSETZUNG FÜR OPTIMALE BEHANDLUNGSRISULTATE

Unsere Klinik für Plastische, Rekonstruktive und Brustchirurgie am Elblandklinikum in Radebeul verfügt über das volle Behandlungsspektrum der Brustchirurgie mit Fokus auf die ultraschallassistierten Operationsverfahren. Insbesondere im Bereich der mikrochirurgischen Brustrekonstruktion mit körpereigenem Gewebe vom Unterbauch oder Gesäß können wir auf die 28-jährige Berufserfahrung von Dr. Marx zurückgreifen. An unserem Standort werden Patientinnen und Patienten vollumfassend über ihre Diagnosen aufgeklärt und beraten.

Leistungsspektrum:

Zweitmeinungszentrum
S3-Leitlinienbasierte ultraschallassistierte Tumorchirurgie
Komplettes Spektrum der Brustchirurgie
Rekonstruktive Chirurgie, insbesondere Brustrekonstruktion mit Eigengewebe vom Unterbauch oder Gesäß
Postbariatrische Chirurgie
Geschlechtsangleichende Brustoperationen bei Transsexualität
Ästhetische Chirurgie

Kooperationspartner:

Department für Frauengesundheit seit 2005
Brustzentrum des DRK-Klinikums in Berlin-Westend
Mammazentrum des DRK-Klinikums Chemnitz-Rabenstein
Brustzentrum des St. Elisabeth-Krankenhauses Leipzig



Selbstangefertigte Bodypaintings von operierten Frauen der Frauenselbsthilfe Gruppe nach Krebs Berlin/Brandenburg e.V.

Eröffnung unseres Klinikneubaus am 15. März 2019



Dr. med. Mario Marx, Senologe, Chefarzt der Klinik für Plastische, Rekonstruktive und Brustchirurgie, Standortleiter Radebeul des Regionalen Brustzentrums Dresden



ELBLANDKLINIKUM RADEBEUL

Heinrich-Zille-Straße 13
01445 Radebeul
Tel.: +49 0351 833 3350
www.elblandkliniken.de/radebeul



ANZEIGE



in Kooperation mit **TMINQ**

| Arzt | Einrichtung | PLZ/Ort | Fachrichtung | von Kollegen empfohlen | von Patienten empfohlen | Behandlungsspektrum | | | | Tel.-Nr. |
|-------------------------------|-----------------------------|----------------------|--------------|------------------------|-------------------------|---------------------|---|------------------------------|---------------------------------------|---------------------|
| | | | | | | Publicationen | SMAS-Facelift (superficial musculoaponeurotic system) | MACS-Lift („Meines“ Lifting) | Midfacelifting (Mittelfacesstraffung) | |
| Gerd-Friedrich Westphal | Privatklinik | 10117 Berlin | ÄPC | ● | ◆ | | | | | 0 30/26 47 90 48 90 |
| Prof. Dr. Johannes C. Bruck | Praxis | 10719 Berlin | ÄPC | ●● | ◆ | ■ | ▲▲ | ▲ | ⊗⊗ | 0 30/89 72 88 73 |
| Dr. Viola Moser | Schlosspark-Klinik Berlin | 14059 Berlin | ÄPC | ● | ◆◆ | | ▲ | ▲ | ⊗⊗⊗ | 0 30/32 64 12 50 |
| Dr. Marian Stefan Mackowski | Medical One Klinik | 22453 Hamburg | ÄPC | ●● | ◆◆ | | ▲ | ▲ | ⊗⊗ | 0 40/5 13 18 20 |
| Prof. Dr. Ernst Magnus Noah | DRK-Kliniken Nordhessen | 34121 Kassel | ÄPC | ●● | ◆◆ | ■ | ▲▲ | ▲▲▲ | ⊗⊗ | 05 61/30 86 45 01 |
| Prof. Dr. Norbert Pallua | Praxis | 40212 Düsseldorf | ÄPC | ● | ◆◆ | ■ | ▲▲ | ▲▲▲ | ⊗⊗⊗ | 02 11/15 97 58 77 |
| Dr. Volker Alt | Privatpraxis | 40476 Düsseldorf | ÄPC | ●● | ◆ | | ▲ | ▲▲ | ⊗ | 02 11/58 58 99 80 |
| Dr. Dirk F. Richter | Dreifaltigkeits-Krankenhaus | 50389 Wesseling | ÄPC | ●● | ◆◆ | ■ | ▲▲ | ▲▲ | ⊗⊗⊗ | 0 22 36/7 73 87 |
| Dr. Claudius Ulmann | Praxisklinik | 53474 Bad Neuenahr | ÄPC | ● | ◆◆ | | ▲ | ▲ | ⊗⊗ | 0 26 41/3 01 96 05 |
| PD Dr. Klaus Exner | Praxis | 60311 Frankfurt/Main | ÄPC, CH | ● | ◆◆ | | ▲▲ | ▲▲ | ⊗ | 0 69/92 03 80 90 |
| Prof. Dr. Dennis von Heimburg | Praxisklinik | 60311 Frankfurt/Main | ÄPC | ● | ◆ | | ▲ | ▲ | ⊗⊗ | 0 69/92 88 47 47 |
| Dr. Stefan Kalthoff | Rosenparkklinik Darmstadt | 64297 Darmstadt | ÄPC, CH | ● | ◆ | | ▲▲ | | ⊗ | 0 61 51/9 54 70 |
| Dr. Frank Muggenthaler | Praxisklinik | 79261 Gutach | MKG | ●● | ◆ | | ▲▲ | ▲▲ | ⊗⊗ | 0 76 81/4 94 95 00 |
| Dr. Wolfgang Funk | Privatklinik | 81739 München | MKG | ●● | ◆◆ | ■ | ▲▲ | | ⊗ | 0 89/6 06 09 00 |
| Dr. Christian Schrank | Privatklinik | 82211 Herrsching | ÄPC | ●● | ◆ | | ▲▲ | ▲ | ⊗⊗ | 0 81 52/2 91 50 |
| Dr. Torsten Kantelhardt | Praxisklinik | 83700 Rottach-Egern | ÄPC | ● | ◆ | | | | | 0 80 22/70 41 25 |
| Dr. Sven von Saldern | Fachklinik | 86153 Augsburg | ÄPC | ● | ◆◆ | | ▲▲ | ▲▲ | ⊗⊗ | 08 21/45 34 96 19 |

| Arzt | Einrichtung | PLZ/Ort | Fachrichtung | von Kollegen empfohlen | von Patienten empfohlen | Behandlungsspektrum | | | | Tel.-Nr. |
|------------------------------|---------------------------|----------------------|--------------|------------------------|-------------------------|---------------------|---|---|----------------------------------|---------------------|
| | | | | | | Publicationen | Liposuktion durch Nassabsaugen (Tumeszenz-Lokalnarkose) | Liposuktion mit zusätzlicher Laser- oder Radiofrequenztechnik | Lipofilling (Eigenfett-Transfer) | |
| Dr. Holger M. Pult | Praxis | 01067 Dresden | ÄPC | ● | ◆◆ | | ▲ | | ⊗⊗ | 03 51/48 52 71 70 |
| Dr. Klaus Ueberreiter | Park-Klinik Birkenwerder | 16547 Birkenwerder | ÄPC | ●●● | ◆ | ■ | ▲▲ | ▲ | ⊗ | 0 33 03/51 34 00 00 |
| Dr. Hartmut Meyer | Praxisklinik | 20144 Hamburg | ÄPC | ●●● | ◆ | | ▲ | ▲ | ⊗⊗ | 0 40/46 25 56 |
| Dr. Dagmar Rohde | Praxis | 24103 Kiel | D | ●● | ◆◆ | | ▲ | | ⊗ | 04 31/9 87 72 00 |
| Prof. Dr. Norbert Pallua | Praxis | 40212 Düsseldorf | ÄPC | ● | ◆◆ | ■ | ▲ | ▲ | ⊗⊗⊗ | 02 11/15 97 58 77 |
| Dr. Darius Alamouti | Praxisklinik | 44623 Herne | D | ●● | ◆◆ | | ▲▲ | ▲ | ⊗⊗ | 0 23 23/9 46 81 10 |
| Dr. Ziah Taufiq | Praxisklinik | 50668 Köln | ÄPC, CH | ●● | ◆ | | ▲▲ | ▲ | ⊗⊗⊗ | 02 21/9 12 32 92 |
| Dr. Boris Sommer | Praxisklinik | 60311 Frankfurt/Main | D | ●● | ◆◆ | ■ | ▲ | ▲▲ | ⊗⊗⊗ | 0 69/92 88 27 71 |
| PD Dr. Maurizio Podda | Klinikum Darmstadt | 64283 Darmstadt | D | ●● | ◆◆ | ■ | ▲▲ | | ⊗⊗ | 0 61 51/1 07 41 42 |
| Dr. Birgit Buxmeyer | Rosenparkklinik Darmstadt | 64297 Darmstadt | D | ● | ◆ | | ▲▲ | ▲ | ⊗⊗ | 0 61 51/9 54 70 |
| Dr. Gerhard Sattler | Rosenparkklinik Darmstadt | 64297 Darmstadt | D | ●●● | ◆ | ■ | ▲▲ | ▲▲ | ⊗⊗⊗ | 0 61 51/9 54 70 |
| Dr. Joachim von Finckenstein | Praxis | 82319 Starnberg | ÄPC | ●● | ◆ | | ▲ | ▲ | ⊗ | 0 81 51/2 99 68 |
| Prof. Dr. Albert K. Hofmann | Klinik Rosengasse | 89073 Ulm | ÄPC | ● | ◆ | | ▲ | ▲▲ | ⊗⊗ | 07 31/14 00 34 13 |

- ÄPC = Ästhetische u. Plastische Chirurgie
- CH = Chirurgie
- D = Dermatologie
- MKG = Mund-, Kiefer-, Gesichtschirurgie
- = von Kollegen empfohlen
- = häufig von Kollegen empfohlen
- = überdurchschnittlich häufig von Kollegen empfohlen
- ◆ = von Patienten empfohlen
- ◆◆ = häufig von Patienten empfohlen
- = publiziert viel
- ■ = publiziert überdurchschnittlich viel
- ▲ = nimmt Eingriff vor
- ▲▲ = nimmt Eingriff häufig vor
- ⊗ = bis 2 Wochen
- ⊗⊗ = 3 Wochen bis 2 Monate
- ⊗⊗⊗ = länger als 2 Monate

Quelle: Munich Inquire Media für FOCUS-Gesundheit – Redaktionsschluss 02/2019

SCHÖN WERDEN, SEIN, BLEIBEN

DR. CHRISTIAN SCHRANK UND DR. YORAM LEVY ÜBER DIE ERFOLGE DES MODERNEN FACELIFTINGS



Patientenporträt vor Facelift



Patientenporträt nach Facelift; Foto: Markus Gmeiner

BEHANDLUNGSSPEKTRUM

- Face-Neck-Lift
- Stirn-Brau-Lift
- Lidoperationen
- Nase-, Kinn-, Ohrverfeinerung
- Brust- und körperformende Operationen
- Rekonstruktive Chirurgie

Unser langjähriges und erfolgreiches Behandlungskonzept ist das natürliche, unoperierte Aussehen. Wir bringen wieder die frische und wache Ausstrahlung zum Vorschein, die durch den natürlichen Alterungsprozess eines jeden über die Jahre hinweg verloren gegangen ist. Die Zufriedenheit, die dabei entsteht, bringt Körper und Seele in Einklang. Unsere Patienten empfinden

es als Geschenk, ihr vertrautes, jüngeres Aussehen wieder zurückgewonnen zu haben. Sie schätzen nicht nur die individuelle und ausführliche Beratung, sondern auch, dass sie Einsicht in viele Behandlungsergebnisse bekommen. Persönliche Gespräche mit bereits operierten Patienten geben Aufschluss und Informationen über deren Erfahrungen. Schließlich

soll der Patient als medizinischer Laie nachvollziehen können, warum sich zum Beispiel das Gesicht und der Körper mit zunehmendem Alter verändern und welche Behandlung die optimale für ihn wäre.

Der Patient bekommt von uns den Weg logisch aufgezeigt, um gemeinsam das gewünschte Ziel zu erreichen.



Dr. Yoram Levy und Dr. Christian Schrank; Foto: Markus Gmeiner

ÄSTHETIK AM AMMERSEE • DRES
LEVY & SCHRANK

DR. MED. YORAM LEVY
DR. MED. CHRISTIAN SCHRANK
Privatklinik Dr. Schindlbeck
Seestraße 43
82211 Herrsching
Tel. 0 81 52 2 91 50
info@levy-schrank.com

www.levy-schrank.com
www.dr-schrank.de



in Kooperation mit **TMINQ**

| Haartransplantation | | | | Fachrichtung | von Kollegen empfohlen | von Patienten empfohlen | Publikationen | Behandlungsspektrum | | | | | Tel.-Nr. |
|---------------------------|---|------------------|-----|--------------|------------------------|-------------------------|---------------|---|---|-------------------------------------|------------------------------------|--------------|--------------------|
| Arzt | Einrichtung | PLZ/Ort | | | | | | autologe Haartransplantation mittels Streifenentnahme (FUT) | autologe Haartransplantation mittels Einzelentnahme (FUE) | Haartransplantation von Augenbrauen | Haartransplantation von Barthaaren | Finanzierung | |
| Dr. Andreas M. Finner | Praxis | 10789 Berlin | D | ●● | ◆◆ | | | k. A. | k. A. | k. A. | k. A. | k. A. | 0 30/8 60 98 60 |
| Dr. Karin Leonhardt | Praxis | 40212 Düsseldorf | CH | ●● | ◆ | | | ▲▲ | ▲▲ | ▲ | ▲ | | 02 11/3 23 02 61 |
| Dr. Frank G. Neidel | Praxis | 40212 Düsseldorf | ÄPC | ●●● | ◆◆ | | | ▲ | ▲▲ | ▲ | ▲ | | 02 11/3 23 02 61 |
| Dr. Malte Mathias Villnow | Privatklinik | 40212 Düsseldorf | ÄPC | ● | ◆ | | | ▲ | ▲▲ | ▲▲ | ▲▲ | ✓ | 02 11/6 35 52 20 |
| Dr. Michael Pees | Praxis | 68165 Mannheim | ÄPC | ●● | ◆ | | | k. A. | k. A. | k. A. | k. A. | k. A. | 06 21/72 49 07 00 |
| Dr. Joachim Beck | Praxis | 69120 Heidelberg | ÄPC | ●● | ◆ | | | ▲ | ▲▲ | ▲▲ | ▲ | ✓ | 0 62 21/4 33 09 84 |
| Dr. Danuta Sobczak | Praxis | 79098 Freiburg | D | ●● | ◆◆ | | | ▲▲ | | ▲ | ▲ | | 07 61/3 83 74 00 |
| Dr. Matthias Wagner | Münchner Klinik für ästhetische Chirurgie | 80638 München | ÄPC | ●● | ◆ | | | k. A. | k. A. | k. A. | k. A. | k. A. | 0 89/17 31 93 43 |

| Intimchirurgie | | | | von Kollegen empfohlen | von Patienten empfohlen | Publikationen | Behandlungsspektrum | | | | | Tel.-Nr. | | |
|----------------------------|--------------|-------------------------|--|------------------------|-------------------------|---------------|---------------------|---|------------------------------------|-------------------------------|------------------------------|---|-----------|---------------------|
| Arzt | Einrichtung | PLZ/Ort | | | | | Labienplastiken | Labienplastiken mit Klitorismentelkorrektur | Liposuktionen an Schamhügel/Lablen | Vaginalverengung ¹ | Unterspritzung des G-Punktes | noninvasive Behandlungsmethoden Labien/Vagina | Wartezeit | |
| Dr. Marwan Nuwayhid | Praxisklinik | 04109 Leipzig | | ●● | ◆ | | ▲ | ▲ | ▲ | ▲▲ | ▲▲ | ▲▲ | ⊗⊗ | 03 41/9 62 77 77 |
| Dr. Frank Schneider-Affeld | Praxisklinik | 24536 Neumünster | | ●● | ◆ | | ▲ | ▲ | ▲ | ▲▲ | ▲▲ | ▲▲ | ⊗⊗ | 0 43 21/20 02 71 |
| Dr. Stephan Günther | Praxis | 40212 Düsseldorf | | ●● | ◆◆ | | ▲▲ | ▲▲ | | ▲▲ | | | ⊗⊗ | 02 11/5 44 77 34 40 |
| Dr. Michaela Montanari | Privatpraxis | 44787 Bochum | | ●● | ◆◆ | | ▲▲ | ▲ | ▲ | | ▲ | | ⊗⊗ | 02 34/53 06 27 18 |
| Dr. Robinson Ferrara | Praxis | 67292 Kirchheimbolanden | | ●●● | ◆◆ | ■ | k. A. | k. A. | k. A. | k. A. | k. A. | k. A. | k. A. | 0 63 52/4 05 39 94 |
| PD Dr. Philip Zeplin | Privatklinik | 71638 Ludwigsburg | | ● | ◆◆ | ■ | k. A. | k. A. | k. A. | k. A. | k. A. | k. A. | k. A. | 0 71 41/92 06 77 |
| Dr. Thomas Gohla | Praxis | 76133 Karlsruhe | | ●● | ◆◆ | | k. A. | k. A. | k. A. | k. A. | k. A. | k. A. | k. A. | 07 21/2 03 28 23 |
| Dr. Dominik von Lukowicz | Praxis | 80331 München | | ●●● | ◆◆ | | ▲ | ▲▲ | ▲▲ | ▲▲ | ▲ | | ⊗⊗ | 0 89/99 82 69 90 |
| Dr. Luise Berger | Praxis | 80333 München | | ●● | ◆◆ | | k. A. | k. A. | k. A. | k. A. | k. A. | k. A. | k. A. | 0 89/24 22 39 22 |
| Prof. Dr. Stefan Gress | Praxis | 80333 München | | ●●● | ◆ | ■ | ▲▲ | ▲▲ | ▲▲ | ▲ | | | | 0 89/24 22 39 22 |
| Dr. Susanne Schinner | Privatpraxis | 94167 Tettenweis | | ● | ◆◆ | | ▲ | ▲▲ | ▲ | | | | ⊗⊗ | 0 85 34/6 78 99 94 |

| | | | |
|---|--|--|--------------------------------|
| A = Augenheilkunde | ● = von Kollegen empfohlen | ■ = publiziert viel | ▲ = nimmt Eingriff vor |
| ÄPC = Ästhetische u. Plastische Chirurgie | ●● = häufig von Kollegen empfohlen | ■ ■ = publiziert überdurchschnittlich viel | ▲▲ = nimmt Eingriff häufig vor |
| CH = Chirurgie | ●●● = überdurchschnittlich häufig von Kollegen empfohlen | k. A. = keine Angaben | ⊗ = bis 2 Wochen |
| D = Dermatologie | ◆ = von Patienten empfohlen | | ⊗⊗ = 3 Wochen bis 2 Monate |
| HNO = Hals-Nasen-Ohrenheilkunde | ◆◆ = häufig von Patienten empfohlen | | ⊗⊗⊗ = länger als 2 Monate |

Quelle: Munich Inquire Media für FOCUS-Gesundheit – Redaktionsschluss 02/2019

| Lidkorrektur | | | | Fachrichtung | von Kollegen empfohlen | von Patienten empfohlen | Publikationen | Oberlidkorrektur | Untereidkorrektur | Brauenlift | Wartezeit | |
|--------------------------------|---|----------------------|---------|--------------|------------------------|-------------------------|---------------------|------------------|-------------------|------------|--------------------|--|
| Arzt | Einrichtung | PLZ/Ort | | | | | Behandlungsspektrum | | | Tel.-Nr. | | |
| Prof. Dr. Johannes C. Bruck | Praxis | 10719 Berlin | ÄPC | ●● | ◆ | ■ | ▲ | ▲ | ▲ | ☉☉ | 0 30/89 72 88 73 | |
| Dr. Marian Stefan Mackowski | Medical One Klinik | 22453 Hamburg | ÄPC | ●● | ◆ | ■ | ▲ | ▲ | ▲ | ☉☉ | 0 40/5 13 18 20 | |
| Dr. Welf Prager | Praxis | 22609 Hamburg | D | ●● | ◆ | ■ | ▲▲ | ▲ | ▲ | ☉☉ | 0 40/81 99 19 91 | |
| Prof. Dr. Ernst Magnus Noah | DRK-Kliniken Nordhessen | 34121 Kassel | ÄPC | ● | ◆ | ■ | ▲▲ | ▲ | ▲▲ | ☉☉ | 05 61/30 86 45 01 | |
| Dr. Volker Alt | Privatpraxis | 40476 Düsseldorf | ÄPC | ●● | ◆ | | ▲▲ | ▲▲ | ▲▲ | ☉ | 02 11/58 58 99 80 | |
| Dr. Matthias Gensior | Praxisklinik | 41352 Korschenbroich | ÄPC | ●● | ◆ | | ▲ | ▲ | ▲▲ | ☉☉ | 0 21 61/6 46 18 | |
| Dr. Dirk F. Richter | Dreifaltigkeits-Krankenhaus | 50389 Wesseling | ÄPC | ●● | ◆ | ■ | ▲▲ | ▲▲ | ▲▲ | ☉☉☉ | 0 22 36/7 73 87 | |
| Prof. Dr. Alina Fratila | Jungbrunnen-Klinik | 53113 Bonn | D | ● | ◆ | | ▲▲ | ▲ | ▲ | ☉☉ | 02 28/43 30 50 | |
| Dr. Claudius Ulmann | Praxisklinik | 53474 Bad Neuenahr | ÄPC | ● | ◆ | | ▲ | ▲ | ▲ | ☉☉ | 0 26 41/3 01 96 05 | |
| Dr. Uwe Peter Press | Krankenhaus der Barmherzigen Brüder Trier | 54292 Trier | A | ●●● | ◆ | | ▲ | ▲ | ▲ | ☉☉ | 06 51/2 08 27 01 | |
| PD Dr. Klaus Exner | Praxis | 60311 Frankfurt/Main | ÄPC, CH | ● | ◆ | | ▲▲ | ▲ | ▲ | ☉ | 0 69/92 03 80 90 | |
| Prof. Dr. Dennis von Heimburg | Praxisklinik | 60311 Frankfurt/Main | ÄPC | ●● | ◆ | | ▲ | ▲ | ▲ | ☉☉ | 0 69/92 88 47 47 | |
| Prof. Dr. Karl Heinz Emmerich | Klinikum Darmstadt | 64283 Darmstadt | A | ●●● | ◆ | ■ | ▲▲ | ▲▲ | ▲ | ☉☉ | 0 61 51/1 07 40 40 | |
| Dr. Rolf Münker | Praxisklinik | 70372 Stuttgart | ÄPC | ● | ◆ | | ▲ | ▲ | | ☉ | 0 71 11/55 62 05 | |
| Dr. Constance Neuhann-Lorenz | Praxis | 80333 München | ÄPC | ● | ◆ | | ▲▲ | ▲▲ | ▲▲ | ☉☉ | 0 89/34 81 23 | |
| Prof. Dr. Christoph Hintschich | Klinikum der LMU München | 81377 München | ÄPC, A | ● | ◆ | ■ | | | | ☉☉ | 0 89/4 40 05 30 01 | |
| Dr. Hans Wolfgang Hörl | Praxis | 81925 München | ÄPC | ●● | ◆ | | ▲ | ▲ | ▲ | ☉ | 0 89/12 39 18 88 | |
| Dr. Christian Schrank | Privatklinik | 82211 Herrsching | ÄPC | ● | ◆ | | ▲▲ | ▲ | ▲▲ | ☉☉ | 0 81 52/2 91 50 | |
| Dr. Torsten Kantelhardt | Praxisklinik | 83700 Rottach-Egern | ÄPC | ●●● | ◆ | | ▲ | ▲ | ▲ | ☉☉ | 0 80 22/70 41 25 | |
| Dr. Sven von Saldern | Fachklinik | 86153 Augsburg | ÄPC | ●● | ◆ | | ▲▲ | ▲ | ▲▲ | ☉☉ | 08 21/45 34 96 19 | |

| Nasenkorrektur | | | | Fachrichtung | von Kollegen empfohlen | von Patienten empfohlen | Publikationen | Rhinoplastik | Septorhinoplastik | Septumplastik (Nasenscheidewand-OP) | Conchotomie (Nasennuschelverkleinerung) | Wartezeit | |
|----------------------------------|----------------------------------|------------------|----------|--------------|------------------------|-------------------------|---------------------|--------------|-------------------|-------------------------------------|---|--------------------|--|
| Arzt | Einrichtung | PLZ/Ort | | | | | Behandlungsspektrum | | | | Tel.-Nr. | | |
| Dr. Jacqueline Eichhorn-Sens | Praxis | 10115 Berlin | ÄPC | ●● | ◆ | | ▲▲ | ▲▲ | ▲ | ▲▲ | ☉☉ | 0 30/20 28 81 61 | |
| Dr. Rainer Rupprecht | Privatpraxis und Tagesklinik | 10117 Berlin | ÄPC, D | ● | ◆ | | ▲▲ | ▲ | ▲ | ▲ | ☉☉ | 0 30/20 62 18 50 | |
| Dr. Henning Freiherr von Gregory | Praxis | 10719 Berlin | ÄPC | ● | ◆ | | | | | | | 0 30/2 08 98 81 88 | |
| Dr. Axel Arit | Praxis | 20354 Hamburg | ÄPC, HNO | ●●● | ◆ | | ▲▲ | ▲▲ | ▲▲ | ▲▲ | ☉☉ | 0 40/41 35 56 69 | |
| Dr. Milos Kovacevic | Praxis | 20354 Hamburg | HNO | ●●● | ◆ | ■ | ▲ | ▲▲ | ▲▲ | ▲▲ | ☉☉ | 0 40/33 44 21 27 | |
| Dr. Joachim Quetz | Univ.klinikum SH, Campus Kiel | 24105 Kiel | HNO | ● | ◆ | | | | | | | 04 31/50 02 17 07 | |
| Dr. Jan Restel | Praxisklinik | 40212 Düsseldorf | ÄPC | ●● | ◆ | | ▲ | ▲▲ | ▲ | ▲▲ | ☉ | 02 11/3 23 06 06 | |
| Dr. Michael Bromba | St. Josef-Krankenhaus Kupferdreh | 45257 Essen | ÄPC | ●●● | ◆ | | ▲ | ▲▲ | ▲▲ | ▲▲ | ☉☉ | 02 02/4 55 14 00 | |
| Dr. Nuri Alamuti | Gemeinschaftspraxis | 65193 Wiesbaden | ÄPC | ●● | ◆ | | ▲▲ | ▲▲ | ▲▲ | ▲▲ | ☉☉ | 06 11/5 65 77 60 | |
| Prof. Dr. Frank Riedel | Gemeinschaftspraxis | 68165 Mannheim | HNO | ● | ◆ | | ▲ | ▲▲ | ▲▲ | ▲▲ | ☉☉☉ | 06 21/15 58 16 | |
| Dr. Helmut Fischer | Marienhospital Stuttgart | 70199 Stuttgart | ÄPC | ●●● | ◆ | ■ | ▲ | ▲ | ▲ | ▲▲ | ☉☉☉ | 07 11/64 89 82 45 | |
| Prof. Dr. Wolfgang Gubisch | Marienhospital Stuttgart | 70199 Stuttgart | ÄPC, HNO | ●● | ◆ | ■ | ▲ | ▲▲ | ▲ | ▲ | ☉☉ | 07 11/64 89 82 45 | |
| Prof. Dr. Werner Heppt | Städt. Klinikum Karlsruhe | 76133 Karlsruhe | HNO | ● | ◆ | ■ | ▲▲ | ▲ | ▲▲ | ▲▲ | ☉ | 07 21/9 74 25 01 | |
| Prof. Dr. Alexander Berghaus | Privatpraxis | 80333 München | HNO | ●● | ◆ | ■ | ▲▲ | ▲▲ | ▲▲ | ▲▲ | ☉☉ | 0 89/9 54 57 46 70 | |
| Dr. Eckart Buttler | Praxis | 80333 München | ÄPC | ●●● | ◆ | | ▲▲ | ▲▲ | ▲ | ▲▲ | ☉☉☉ | 0 89/67 97 18 00 | |
| Prof. Dr. Stefan Holtmann | Praxis | 80333 München | HNO | ●● | ◆ | | ▲ | ▲▲ | ▲▲ | ▲▲ | ☉☉ | 0 89/22 42 50 | |
| Prof. Dr. Rainer Staudenmaier | Praxis | 80333 München | HNO | ● | ◆ | | | | | | | 0 89/4 16 17 85 70 | |
| Dr. Thomas Hundt | Praxis | 81925 München | HNO | ●● | ◆ | | ▲▲ | ▲▲ | ▲▲ | ▲▲ | ☉☉☉ | 0 89/24 21 77 67 | |
| Prof. Dr. Jochen Wurm | Universitätsklinikum Erlangen | 91054 Erlangen | HNO | ● | ◆ | ■ | ▲ | ▲▲ | ▲▲ | ▲▲ | ☉☉☉ | 0 91 31/8 54 38 01 | |

Quelle: Munich Inquire Media für FOCUS-Gesundheit – Redaktionsschluss 02./2019

Zähne

| Liste | Seite |
|----------------------------|-------|
| Ästhetische | |
| Zahnheilkunde | 204 |
| Endodontie | 205 |
| Implantologie | 207 |
| Kieferorthopädie | 210 |
| Parodontologie | 212 |

Schiefe Zähne, entzündetes Zahnfleisch oder kranke Wurzeln müssen nicht sein. Für jedes Problem findet sich der passende Spezialist. Das Behandlungsspektrum reicht von einfachen Vorsorgeuntersuchungen bis zu komplizierten Restaurationen

Ein schönes Gebiss ist den Deutschen was wert. 1,3 Millionen Patienten im Jahr lassen sich ein Implantat einsetzen. Rund acht Millionen Bundesbürger unterziehen sich jedes Jahr einer kieferorthopädischen Korrektur. Alles in allem führen Zahnärzte, Oralchirurgen und Kieferorthopäden Jahr für Jahr 115 Millionen Behandlungen durch. Dabei kommen ihnen – und den Patienten – innovative Technologien zugute. Parodontitis lässt sich schonender behandeln, für Implantate stehen bessere Materialien zur Verfügung, speziellere Therapien sind bei Zahnwurzelproblemen (Endodontie) möglich. Fehlstellungen des Gebisses korrigieren Kieferorthopäden zunehmend mit Unterstützung digitaler Technik. 3-D-Scans ersetzen herkömmliche Abdrücke, digitale Simulationen veranschaulichen dem Patienten vorab das mögliche Ergebnis der langjährigen Behandlung. Zugleich steigt das Interesse an ästhetischer Zahnheilkunde.

Zu all diesen Fachbereichen der Zahnmedizin haben im Auftrag von FOCUS-Gesundheit Datenjournalisten Spitzenmediziner gesucht und gelistet.

Serviceleistungen als Plus

Die in den Listen aufgeführten Ärzte leisten hervorragende Arbeit im Mund der Patienten. Bei der Auswahl der Top-Spezialisten waren neben der fachlichen Qualifikation auch Serviceleistungen rund um die Zahnbehandlung ausschlaggebend. Erinnert der Arzt an Früherkennungsuntersuchungen und Prophylaxe-Termine? Bietet er Finanzierungsmöglichkeiten für einen Zahnersatz an? Solche zusätzlichen Angebote schlugen sich in Form von Pluspunkten nieder.

Warum die Patienten zum Zahnarzt gehen

Mehr als 14 Milliarden Euro gaben die gesetzlichen Krankenkassen für zahnmedizinische Behandlungen 2017 aus. Diese verteilten sich wie folgt:

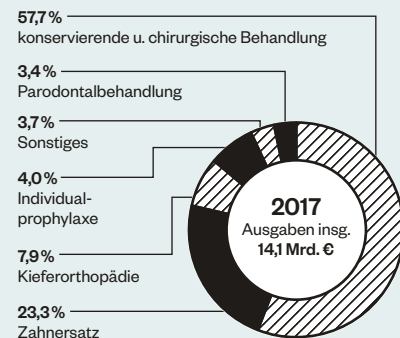

Quelle: KZBV/Jahrbuch 2018

Die Routine zählt

Gerade bei der Auswahl der Implantologen spielte die Fallzahl eine wichtige Rolle. Je häufiger ein Arzt einen Zahnersatz einbaut, desto größer ist die Routine. Gelistet sind deshalb ausschließlich Zahnärzte, deren Erfahrung überzeugte. Auch das Behandlungsspektrum ist aufgeführt: Erfolgt der Knochenaufbau aus Eigen- oder Fremdmaterial, setzt der Arzt Keramikimplantate ein, bietet er Narkose an? Die Liste Kieferorthopädie enthält auch die Information, ob der Arzt Kinder und Erwachsene behandelt, Therapien für Schnarcher anbietet und welche Form der Korrektur er hauptsächlich durchführt, z. B. festsitzende Spangen an der Zahnninnenseite, Alignertechnik oder Bracket-System. Die durchschnittliche Wartezeit bis zum ersten Termin ist ebenfalls vermerkt.



FOCUS-Ärzteliste

Nach unabhängigen Kriterien ausgewählte Experten für Kieferorthopädie (Siegel abgebildet), Ästhetische Zahnheilkunde, Endodontie, Implantologie, Parodontologie. Nur sie sind qualifiziert, das FOCUS-Siegel zu tragen.

»Eine vorausschauende Planung ist zuverlässiger möglich«

KIEFERORTHOPÄDIN SABINE RUF, 51

Festsitzende Zahnspangen gibt es seit mehr als 100 Jahren. Doch die Kieferorthopädie entwickelt sich rasant. Dazu gehören auch neue Techniken zur Erstellung von Kieferabdrücken. Sabine Ruf, Direktorin der Poliklinik für Kieferorthopädie am Universitätsklinikum Gießen, demonstriert, wie diese funktionieren. Stellvertretend für den Mund des Patienten nimmt sie ein künstliches Gebiss in die Hand und fährt es mit einem Intraoralscanner ab. Auf einem Monitor erscheint

sofort ein dreidimensionales Abbild des Kiefers. Das neue Verfahren ersetzt in vielen Fällen den bisher üblichen Abdruck mit elastischen Abformmassen. Am gescannten Bild kann die Fachzahnärztin unmittelbar erläutern, welche Fehlstellungen vorliegen. „Mit der dreidimensionalen Darstellung können wir besser als bisher vorausplanen und Zahnbewegungen vorab simulieren“, sagt Ruf. Die Therapien werden zielgerichteter und effektiver. Das spart Behandlungszeit.



Demonstration

Sabine Ruf, Direktorin am Universitätsklinikum Gießen, zeigt, wie ein innovativer Intraoralscanner funktioniert



in Kooperation mit **TMINQ**

| Ästhetische Zahnheilkunde | | | von Kollegen empfohlen | | | | | | | | Publikationen | | | | | | | | Tel.-Nr. |
|--------------------------------|-------------------------------|----------------------|---|-----------------------------------|-----------------------------------|-------------------------------|------------------------------|--------------------------------|--------------------------------------|-------|---------------|--------------------|--|--|--|--|--|--|----------|
| Arzt | Einrichtung | PLZ/Ort | Behandlungsspektrum | | | | | | | | Tel.-Nr. | | | | | | | | |
| | | | ästhetisch-funktionelle Rehabilitation (mit Frontzahnbereich) | eingesetzte Keramikrestaurationen | ästhetische Zahnfleisch-Chirurgie | ästhetische Gesamtsanierungen | ästhetische Kieferorthopädie | ästhetische Implantatprothetik | ästhetische herausnehmbare Prothetik | | | | | | | | | | |
| Prof. Dr. Florian Beuer | Charité – Universitätsmedizin | 10117 Berlin | ●● | ■ | ▲ | ▲ | ▲▲ | ▲ | ▲ | ▲▲ | ▲ | 0 30/4 50 56 27 02 | | | | | | | |
| Michael Melerski | Praxis | 12203 Berlin | ● | | ▲ | ▲ | | ▲ | | ▲ | ▲ | 0 30/8 33 00 72 | | | | | | | |
| Dr. Vera Leisentritt | Praxis | 22609 Hamburg | ● | | ▲▲ | ▲▲ | ▲▲ | ▲▲ | ▲ | ▲ | ▲▲ | 0 40/82 29 42 20 | | | | | | | |
| Prof. Dr. Roland Frankenberger | Universitätsklinikum Marburg | 35043 Marburg | ●● | ■ | | | | | | | | 0 64 21/5 86 32 40 | | | | | | | |
| Dr. Stephanus Steuer | Praxis | 40211 Düsseldorf | ● | | ▲▲ | ▲▲ | ▲▲ | ▲▲ | ▲▲ | ▲▲ | ▲ | 01 72/7 15 25 55 | | | | | | | |
| Dr. Beate Jürgens | Praxis | 40545 Düsseldorf | ● | | ▲ | ▲ | ▲ | ▲▲ | ▲ | ▲ | ▲ | 02 11/99 34 64 34 | | | | | | | |
| Dr. Gernot Mörig | Gemeinschaftspraxis | 40549 Düsseldorf | ●●● | | ▲ | ▲ | ▲ | ▲ | ▲ | ▲ | | 02 11/7 37 77 10 | | | | | | | |
| PD Dr. Arndt Happe | Gemeinschaftspraxis | 48143 Münster | ● | ■ | ▲ | ▲▲ | ▲▲ | ▲▲ | ▲ | ▲▲ | | 02 51/4 50 57 | | | | | | | |
| Dr. Uta Steubesand | Gemeinschaftspraxis | 50354 Hürth | ● | | ▲▲ | ▲ | ▲ | ▲▲ | ▲▲ | ▲▲ | ▲▲ | 0 22 33/71 07 90 | | | | | | | |
| Prof. Dr. Stefan Wolfart | Uniklinik RWTH Aachen | 52074 Aachen | ● | ■ | ▲ | ▲ | ▲ | ▲ | | ▲ | ▲▲ | 02 41/8 08 82 41 | | | | | | | |
| Ulf Krueger-Janson | Praxis | 60322 Frankfurt/Main | ●●● | | ▲▲ | ▲ | ▲ | ▲ | | ▲ | | 0 69/59 03 03 | | | | | | | |
| Dr. Gerd Reichardt | Gemeinschaftspraxis | 70190 Stuttgart | ●●● | | ▲ | ▲ | ▲ | ▲▲ | | ▲ | ▲ | 07 11/28 52 10 | | | | | | | |
| Dr. Oliver Brendel | Klinik | 71065 Sindelfingen | ●●● | | ▲▲ | ▲▲ | ▲▲ | ▲▲ | ▲ | ▲▲ | ▲▲ | 0 70 31/43 74 90 | | | | | | | |
| Horst Dieterich | Praxis | 71364 Winnenden | ● | | ▲▲ | ▲ | ▲ | ▲ | ▲ | ▲▲ | ▲ | 0 71 95/30 99 | | | | | | | |
| Dr. Jan Hajtó | Gemeinschaftspraxis | 80333 München | ●●● | ■ | ▲ | ▲▲ | ▲ | ▲ | ▲▲ | ▲ | | 0 89/122 43 61 00 | | | | | | | |
| Dr. Mark Thomas Sebastian | Praxis | 80539 München | ●● | | ▲▲ | ▲▲ | ▲▲ | ▲ | ▲▲ | ▲▲ | | 0 89/22 80 16 00 | | | | | | | |
| Prof. Dr. Daniel Edelhoff | Klinikum der LMU München | 81377 München | ●● | ■ | k. A. | k. A. | k. A. | k. A. | k. A. | k. A. | k. A. | 0 89/4 40 05 95 01 | | | | | | | |
| Dr. Otto Zuhr | Gemeinschaftspraxis | 81925 München | ●● | ■ | ▲ | | ▲▲ | ▲ | ▲ | ▲▲ | | 0 89/189 17 50 | | | | | | | |
| Dr. Alexandra Kreisl | Privatpraxis | 82319 Starnberg | ● | | ▲ | ▲ | ▲ | ▲ | | ▲ | | 0 81 51/97 26 30 | | | | | | | |
| Dr. Siegfried Marquardt | Praxis | 83684 Tegernsee | ●●● | | ▲ | ▲▲ | ▲▲ | ▲ | ▲▲ | ▲▲ | ▲ | 0 80 22/15 05 | | | | | | | |
| Dr. Cyrus Rafiy | Praxis | 85049 Ingolstadt | ●● | | ▲▲ | ▲▲ | ▲ | ▲ | ▲▲ | ▲▲ | ▲▲ | 08 41/91 02 00 | | | | | | | |
| Dr. Thomas Vogt | Praxis | 85774 Unterföhring | ● | | ▲ | ▲▲ | ▲ | ▲▲ | ▲▲ | ▲▲ | | 0 89/9 58 08 10 | | | | | | | |
| Dr. Christian Lex | Privatpraxis | 90402 Nürnberg | ●● | | ▲▲ | ▲▲ | ▲▲ | ▲▲ | ▲▲ | ▲▲ | ▲ | 09 11/59 42 98 | | | | | | | |
| Dr. Armin Enssle | Praxis | 90403 Nürnberg | ●● | | ▲ | ▲ | ▲▲ | ▲ | ▲ | ▲ | ▲ | 09 11/5 10 56 78 | | | | | | | |
| Dr. Thomas Schwenk | Gemeinschaftspraxis | 90403 Nürnberg | ●● | | ▲ | ▲▲ | ▲▲ | ▲ | ▲▲ | ▲▲ | ▲ | 09 11/56 83 63 60 | | | | | | | |
| Dr. Marcus Striegel | Gemeinschaftspraxis | 90403 Nürnberg | ●● | | ▲▲ | ▲▲ | ▲▲ | ▲ | ▲▲ | ▲ | | 09 11/56 83 63 60 | | | | | | | |
| Prof. Dr. Gabriel Krastl | Universitätsklinikum Würzburg | 97080 Würzburg | ●● | ■ | k. A. | k. A. | k. A. | k. A. | k. A. | k. A. | k. A. | 09 31/20 17 24 20 | | | | | | | |

● = von Kollegen empfohlen
 ●● = häufig von Kollegen empfohlen
 ●●● = überdurchschnittlich häufig von Kollegen empfohlen

■ = publiziert viel
 ■■ = publiziert überdurchschnittlich viel

k. A. = keine Angaben
 ▲ = nimmt Eingriff vor
 ▲▲ = nimmt Eingriff häufig vor

von Kollegen empfohlen
 Publikationen
 Revisionen
 Endochirurgie
 Entfernung zerbrochener Instrumente
 Perforationsdeckungen (Verschluss von Wurzeldurchströmungen)
 Traumabehandlung
 Wartezeit

Endodontie

| Arzt | Einrichtung | PLZ/Ort | | Behandlungsspektrum | | | | | Tel.-Nr. | | |
|-------------------------------|--------------------------------|---------------------|-----|---------------------|-------|-------|-------|-------|----------|--------------------|------------------|
| Michael Arnold | Praxis | 01097 Dresden | ••• | ▲▲ | ▲ | ▲▲ | ▲▲ | ▲▲ | ⊖ | 03 51/2 72 19 90 | |
| Frank Cendelin | Praxis | 01099 Dresden | •• | ▲ | | ▲▲ | ▲▲ | ▲ | ⊖⊖ | 03 51/8 01 44 37 | |
| Dr. Stephan Gäbler | Gemeinschaftspraxis | 01465 Dresden | •• | ▲ | ▲▲ | ▲▲ | ▲▲ | ▲▲ | ⊖ | 03 52 01/7 02 27 | |
| Dr. Maik Göbbels | Praxis | 02977 Hoyerswerda | • | ▲ | ▲ | ▲ | ▲ | ▲ | | 0 35 71/40 41 47 | |
| Dr. Olaf Löffler | Praxis | 04103 Leipzig | •• | ▲ | ▲ | ▲▲ | ▲▲ | ▲ | ⊖ | 03 41/5 29 08 60 | |
| Prof. Dr. Christian Gernhardt | Universitätsklinikum Halle | 06120 Halle (Saale) | •• | ■ | ▲ | ▲▲ | ▲▲ | ▲ | ▲▲ | ⊖⊖ | 03 45/5 57 11 54 |
| Dr. Christoph Huhn | Privatpraxis | 06846 Dessau-Roßlau | ••• | ▲▲ | ▲ | ▲ | ▲ | ▲ | ⊖ | 03 40/2 40 01 39 | |
| Dr. Jörg Schröder | Privatpraxis | 10717 Berlin | ••• | ▲▲ | ▲ | ▲ | ▲▲ | ▲ | ⊖⊖ | 0 30/86 39 63 35 | |
| Dr. Bernard Bengs | Praxis | 10785 Berlin | • | ▲▲ | ▲ | ▲ | ▲▲ | ▲ | ⊖ | 0 30/25 29 47 77 | |
| Dr. Stefan Verch | Gemeinschaftspraxis | 13467 Berlin | •• | ▲▲ | ▲ | ▲▲ | ▲▲ | ▲ | ⊖ | 0 30/40 00 95 40 | |
| Dr. Heike Steffen | Universitätsmedizin Greifswald | 17475 Greifswald | •• | k. A. | k. A. | k. A. | k. A. | k. A. | ⊖⊖ | 0 38 34/8 61 96 20 | |
| Dr. Clemens Bargholz | Gemeinschaftspraxis | 20149 Hamburg | ••• | ▲▲ | ▲ | ▲▲ | ▲▲ | ▲▲ | ⊖ | 0 40/41 49 59 46 | |
| Dr. Martin Brüsehaber | Gemeinschaftspraxis | 20149 Hamburg | ••• | ▲▲ | ▲▲ | ▲▲ | ▲ | ▲ | ⊖ | 0 40/41 49 59 46 | |
| Dr. Marc Schröder-Borm | Gemeinschaftspraxis | 20354 Hamburg | •• | ▲ | ▲ | ▲ | ▲ | ▲ | ⊖⊖ | 0 40/37 51 99 99 | |
| Dr. Horst Behring | Gemeinschaftspraxis | 22089 Hamburg | •• | ▲ | | ▲▲ | ▲▲ | ▲ | ⊖ | 0 40/2 51 29 25 | |
| Dr. Johannes Cujé | Gemeinschaftspraxis | 22089 Hamburg | • | ▲▲ | | ▲ | ▲▲ | ▲▲ | ⊖ | 0 40/2 51 29 25 | |
| Dr. Thomas Clauder | Gemeinschaftspraxis | 22143 Hamburg | ••• | ▲▲ | ▲▲ | ▲▲ | ▲▲ | ▲ | ⊖ | 0 40/6 77 14 41 | |
| Dr. Karin Kremer | Gemeinschaftspraxis | 22453 Hamburg | • | ▲ | | ▲ | ▲ | ▲▲ | ⊖ | 0 40/60 08 83 60 | |
| Dr. Christian Friedrichs | Gemeinschaftspraxis | 24118 Kiel | ••• | ▲▲ | ▲▲ | ▲▲ | ▲▲ | ▲▲ | ⊖ | 04 31/80 30 30 | |
| Dr. Volker Wettlin | Praxis | 24242 Felde | •• | ▲ | ▲ | ▲ | ▲ | ▲▲ | ⊖ | 0 43 40/40 80 80 | |
| Dr. Andreas Schult | Gemeinschaftspraxis | 24576 Bad Bramstedt | • | ▲▲ | ▲▲ | ▲▲ | ▲▲ | ▲ | ⊖ | 0 41 92/89 81 89 | |
| Dr. Winfried Zeppenfeld | Gemeinschaftspraxis | 24937 Flensburg | ••• | ▲ | ▲ | ▲ | ▲ | ▲ | ⊖⊖ | 04 61/2 83 23 | |
| Dr. Wenk Bösemeyer | Praxis | 26122 Oldenburg | •• | ▲▲ | ▲▲ | ▲▲ | ▲▲ | ▲▲ | | 04 41/50 65 50 | |
| PD Dr. Thomas Schwarze | Gemeinschaftspraxis | 30625 Hannover | ••• | ▲ | | ▲ | ▲ | ▲ | ⊖⊖ | 05 11/89 90 59 90 | |
| Prof. Dr. Michael Hülsmann | Universitätsmedizin Göttingen | 37075 Göttingen | ••• | ■ | ▲ | | ▲ | ▲ | ▲ | 05 51/3 92 28 77 | |
| PD Dr. Tina Rödig | Universitätsmedizin Göttingen | 37075 Göttingen | •• | ■ | ▲ | | ▲ | ▲ | ▲ | ⊖⊖ | 05 51/3 92 28 77 |
| Dr. Jens Versümer | Gemeinschaftspraxis | 37120 Bovenden | •• | ▲ | ▲ | ▲ | ▲ | ▲ | ⊖ | 03 81/87 39 70 74 | |
| Dr. Richard Alexander Hilger | Praxis | 40223 Düsseldorf | • | ▲ | ▲▲ | ▲ | ▲ | ▲ | ⊖ | 02 11/33 32 32 | |
| Dr. Udo Schulz-Bongert | Praxis | 40479 Düsseldorf | •• | ▲ | | ▲ | ▲ | | ⊖ | 02 11/49 05 79 | |
| Prof. Dr. Birger Thonemann | Gemeinschaftspraxis | 40545 Düsseldorf | •• | ▲▲ | ▲ | ▲▲ | ▲▲ | ▲▲ | ⊖⊖ | 02 11/57 53 01 | |
| PD Dr. David Sonntag | Gemeinschaftspraxis | 40549 Düsseldorf | ••• | ■ | ▲▲ | ▲ | ▲▲ | ▲▲ | ▲ | ⊖⊖ | 02 11/7 37 77 10 |
| Dr. Norbert Linden | Praxis | 40667 Meerbusch | •• | ▲▲ | ▲ | ▲▲ | ▲▲ | ▲ | ⊖ | 0 21 32/48 51 | |
| Dr. Gabriel Tulus | Gemeinschaftspraxis | 41747 Viersen | ••• | ▲▲ | ▲▲ | ▲▲ | ▲▲ | ▲▲ | ⊖ | 0 21 62/1 29 04 | |
| Dr. Tomas Lang | Gemeinschaftspraxis | 45134 Essen | •• | ▲▲ | ▲ | ▲▲ | ▲▲ | ▲▲ | ⊖ | 02 01/8 94 30 05 | |
| PD Dr. Sebastian Bürklein | Universitätsklinikum Münster | 48149 Münster | • | ■ | ▲▲ | ▲▲ | ▲▲ | ▲▲ | ⊖⊖ | 02 51/8 34 70 51 | |
| Prof. Dr. Edgar Schäfer | Universitätsklinikum Münster | 48149 Münster | ••• | ■ | ▲ | | ▲ | ▲▲ | ▲▲ | ⊖⊖ | 02 51/8 34 37 01 |
| Dr. Torsten Neuber | Praxis | 48151 Münster | •• | ▲▲ | ▲ | ▲▲ | ▲▲ | ▲▲ | ⊖ | 02 51/79 10 07 | |
| Dr. Anselm Brune | Praxis | 48163 Münster | •• | ▲▲ | ▲ | ▲▲ | ▲▲ | ▲ | ⊖ | 02 51/7 88 76 33 | |
| Dr. Holger Rapsch | Gemeinschaftspraxis | 48431 Rheine | • | ▲ | ▲ | ▲ | ▲ | ▲ | ⊖ | 0 59 71/9 14 99 19 | |
| Prof. Dr. Michael A. Baumann | Praxis | 50670 Köln | ••• | ▲ | | ▲ | ▲ | ▲ | ⊖ | 02 21/12 33 36 | |
| Dr. Christoph Zirkel | Gemeinschaftspraxis | 50931 Köln | ••• | ▲▲ | ▲▲ | ▲▲ | ▲▲ | ▲ | ⊖⊖ | 02 21/41 73 78 | |
| Dr. Vadim Konoval | Praxis | 52064 Aachen | • | ▲ | | ▲ | ▲ | | ⊖ | 02 41/1 60 28 70 | |
| Dr. Carsten Appel | Praxis | 53127 Bonn | ••• | ▲▲ | ▲ | ▲▲ | ▲▲ | ▲ | ⊖⊖ | 02 28/24 26 00 40 | |

| | | | | | | | |
|-----|--|-------|--|----|-----------------------------|-----|-------------------------|
| • | = von Kollegen empfohlen | ■ | = publiziert viel | ▲ | = nimmt Eingriff vor | ⊖ | = bis 2 Wochen |
| •• | = häufig von Kollegen empfohlen | ■ ■ | = publiziert überdurchschnittlich viel | ▲▲ | = nimmt Eingriff häufig vor | ⊖⊖ | = 3 Wochen bis 2 Monate |
| ••• | = überdurchschnittlich häufig von Kollegen empfohlen | k. A. | = keine Angaben | | | ⊖⊖⊖ | = länger als 2 Monate |

Quelle: Munich Inquire Media für FOCUS-Gesundheit – Redaktionsschluss 02/2019



in Kooperation mit **TMINQ**

| Endodontie | | | | von Kollegen empfohlen | Publikationen | Revisionen | Endochirurgie | Entfernung zerbrochener Instrumente | Perforationsdeckungen von Wurzeldurchstößen | Traumadeckungen (Verschluss von Wurzeldurchstößen) | Wartezeit | | |
|----------------------------------|---------------------------------|-------------------------|-----|------------------------|---------------|------------|---------------|-------------------------------------|---|--|-----------|--------------------|--|
| Arzt | Einrichtung | PLZ/Ort | | Behandlungsspektrum | | | | | | Tel.-Nr. | | | |
| Dr. Hans-Willi Herrmann | Praxis | 55545 Bad Kreuznach | ●●● | ▲▲ | ▲ | ▲ | ▲ | ▲▲ | ⊖ | | | 06 71/2 71 67 | |
| Dr. Carsten Franke | Praxis | 56068 Koblenz | ● | ▲ | ▲ | ▲▲ | ▲▲ | ▲▲ | ⊖⊖ | | | 02 61/9 73 81 60 | |
| Dr. Thomas Beyl | Praxis | 56112 Lahnstein | ● | ▲▲ | ▲ | ▲ | ▲▲ | ▲ | ⊖ | | | 0 26 21/84 97 | |
| Prof. Dr. Claudia Barthel-Zimmer | Praxis | 58455 Witten | ●● | k. A. | k. A. | k. A. | k. A. | k. A. | ⊖⊖ | | | 0 23 02/92 66 26 | |
| PD Dr. Joachim Tepel | Praxis | 59755 Arnshausen | ● | | | | | | ⊖⊖ | | | 0 29 32/3 21 23 | |
| Dr. Valentin Barber | Praxis | 60323 Frankfurt/Main | ● | ▲ | | ▲ | ▲ | | ⊖ | | | 0 69/17 44 87 | |
| Dr. Shiv Prashad | Gemeinschaftspraxis | 60323 Frankfurt/Main | ●● | k. A. | k. A. | k. A. | k. A. | k. A. | ⊖ | | | 0 69/17 46 76 | |
| Daniel Reister | Gemeinschaftspraxis | 60323 Frankfurt/Main | ●● | ▲ | ▲ | ▲ | ▲ | ▲ | ⊖ | | | 0 69/95 51 85 51 | |
| Christof Riffel | Gemeinschaftspraxis | 60325 Frankfurt/Main | ●● | ▲ | | ▲ | ▲ | ▲ | | | | 0 69/97 77 69 80 | |
| Dr. Frank Sanner | Gemeinschaftspraxis | 60325 Frankfurt/Main | ●● | ▲ | ▲▲ | ▲ | ▲ | ▲ | ⊖⊖ | | | 0 69/72 36 68 | |
| Dr. Oliver Pontius | Privatpraxis | 61348 Bad Homburg | ●●● | ▲▲ | ▲▲ | ▲▲ | ▲▲ | ▲▲ | ⊖⊖ | | | 0 61 72/92 18 88 | |
| Dr. Francesco Maggiore | Gemeinschaftspraxis | 63739 Aschaffenburg | ●●● | | | | | | ⊖ | | | 0 60 21/2 26 71 | |
| Dirk H. Zipprich | Praxis | 63739 Aschaffenburg | ●● | ▲▲ | ▲▲ | ▲ | ▲ | ▲ | ⊖ | | | 0 60 21/36 20 36 | |
| Thomas Appel | Gemeinschaftspraxis | 64293 Darmstadt | ● | | | | | | ⊖ | | | 0 61 51/29 46 47 | |
| Dr. Henning Bahnemann | Gemeinschaftspraxis | 65185 Wiesbaden | ● | | | | | | ⊖ | | | 06 11/99 03 70 | |
| Dr. Marco Georgi | Gemeinschaftspraxis | 65185 Wiesbaden | ●●● | ▲▲ | ▲▲ | ▲▲ | ▲▲ | ▲ | ⊖ | | | 06 11/99 03 70 | |
| Dr. Dirk Hör | Gemeinschaftspraxis | 66606 St. Wendel | ●● | ▲▲ | ▲▲ | ▲▲ | ▲▲ | ▲ | ⊖⊖ | | | 0 68 51/8 54 91 | |
| Dr. Holm Reuver | Praxis | 67434 Neustadt/Weinstr. | ●● | ▲ | ▲ | ▲ | ▲ | ▲ | ⊖ | | | 0 63 21/48 02 24 | |
| Klaus Lauterbach | Gemeinschaftspraxis | 68723 Plankstadt | ●● | | | | | | ⊖ | | | 0 62 02/27 23 64 | |
| Dr. Thorsten Pfefferle | Gemeinschaftspraxis | 69117 Heidelberg | ● | ■ | ▲▲ | ▲ | ▲▲ | ▲▲ | ▲▲ | ⊖ | | 0 62 21/16 63 33 | |
| Prof. Dr. Johannes Mente | Universitätsklinikum Heidelberg | 69120 Heidelberg | ●● | ■ | k. A. | k. A. | k. A. | k. A. | | | | 0 62 21/5 63 60 20 | |
| Dr. Peter Kiefner | Praxis | 70178 Stuttgart | ●●● | | | | | | ⊖ | | | 07 11/61 33 37 | |
| Oscar von Stetten | Gemeinschaftspraxis | 70439 Stuttgart | ●● | | ▲ | ▲ | | ▲▲ | ⊖ | | | 07 11/8 26 36 16 | |
| Dr. Ralf Günther | Praxis | 71088 Holzgerlingen | ● | | ▲ | ▲ | ▲ | ▲ | ⊖ | | | 0 70 31/73 37 89 | |
| Dr. Jörn Noetzel | Gemeinschaftspraxis | 73557 Mutlangen | ● | | ▲ | ▲ | ▲ | ▲ | ⊖⊖ | | | 0 71 71/7 12 39 | |
| Dr. Silke Holderrieth | Praxis | 74348 Lauffen a. N. | ● | | ▲▲ | ▲▲ | ▲▲ | ▲▲ | ⊖ | | | 0 71 33/9 01 15 07 | |
| Dr. Thomas Mayer | Praxis | 76199 Karlsruhe | ● | | ▲ | ▲ | ▲ | ▲ | ⊖⊖ | | | 07 21/89 08 07 | |
| Dr. Thomas Seitner | Praxis | 78224 Singen | ● | | ▲ | ▲ | ▲▲ | ▲ | | | | 0 77 31/4 55 11 | |
| Prof. Dr. Jörg Schirrmeister | Gemeinschaftspraxis | 79098 Freiburg | ●●● | | ▲▲ | ▲ | ▲▲ | ▲▲ | ▲▲ | ⊖⊖ | | 07 61/28 52 77 30 | |
| Dr. Katharina Schirrmeister | Gemeinschaftspraxis | 79098 Freiburg | ● | | ▲▲ | | ▲ | ▲▲ | ▲▲ | ⊖⊖ | | 07 61/28 52 77 30 | |
| Prof. Dr. Karl-Thomas Wrbas | Universitätsklinikum Freiburg | 79106 Freiburg | ● | ■ | k. A. | k. A. | k. A. | k. A. | ⊖⊖ | | | 07 61/27 04 88 50 | |
| Dr. Benita Eisenmann | Privatpraxis | 80333 München | ● | | ▲▲ | | ▲ | ▲ | ⊖ | | | 0 89/9 54 48 18 88 | |
| Dr. Christoph Kaaden | Privatpraxis | 80333 München | ●●● | | | | | | ⊖ | | | 0 89/24 20 33 17 | |
| Dr. Thomas Mayer | Privatpraxis | 80333 München | ●●● | | ▲▲ | | ▲▲ | ▲▲ | ▲▲ | ⊖ | | 0 89/9 54 48 18 88 | |
| Sandra Guggenberger | Praxis | 80337 München | ● | | ▲▲ | | ▲▲ | ▲▲ | ▲▲ | ⊖ | | 0 89/55 99 96 70 | |
| Dr. Monica D. Chipperi | Privatpraxis | 80539 München | ●● | | ▲▲ | | ▲▲ | ▲▲ | ▲ | ⊖ | | 0 89/28 99 65 55 | |
| Dr. Helmut Walsch | Privatpraxis | 81379 München | ●●● | | ▲▲ | ▲▲ | ▲▲ | ▲▲ | ▲▲ | ⊖ | | 0 89/98 10 83 93 | |
| Dr. Wolf Richter | Gemeinschaftspraxis | 81925 München | ●●● | | ▲▲ | ▲ | ▲▲ | ▲▲ | ▲▲ | ⊖ | | 0 89/1 89 17 50 | |
| Dr. Christian Danzl | Praxis | 83435 Bad Reichenhall | ●● | | ▲ | ▲▲ | ▲ | ▲ | ▲ | ⊖ | | 0 86 51/6 70 67 | |
| Dr. Günther Stöckl | Praxis | 84056 Rottenburg | ●● | | ▲▲ | ▲▲ | ▲ | ▲▲ | ▲ | ⊖ | | 0 87 81/20 11 61 | |
| Dr. Harald Vögele | Praxis | 85221 Dachau | ●● | | ▲▲ | | ▲ | ▲ | ▲ | ⊖ | | 0 81 31/3 33 38 37 | |
| Dr. Bijan Vahedi | Praxis | 86150 Augsburg | ●●● | | | | | | ⊖⊖ | | | 08 21/3 19 56 50 | |
| Dr. Philipp Roth | Praxis | 87435 Kempten | ● | | ▲ | ▲ | ▲ | ▲ | | | | 08 31/2 70 14 | |

● = von Kollegen empfohlen
 ●● = häufig von Kollegen empfohlen
 ●●● = überdurchschnittlich häufig von Kollegen empfohlen

■ = publiziert viel
 ■■ = publiziert überdurchschnittlich viel
 k. A. = keine Angaben

▲ = nimmt Eingriff vor
 ▲▲ = nimmt Eingriff häufig vor

⊖ = bis 2 Wochen
 ⊖⊖ = 3 Wochen bis 2 Monate
 ⊖⊖⊖ = länger als 2 Monate

Quelle: Munich Inquire Media für FOCUS-Gesundheit – Redaktionsschluss 02/2019

in Kooperation mit **MINQ**

| Arzt | Einrichtung | PLZ/Ort | Fachrichtung von Kollegen empfohlen | Behandlungsspektrum | | | | | | | Tel.-Nr. |
|----------------------|---------------------|--------------------|--|---------------------|------------|---------------|-------------------------------------|--|------------------|-------------------|----------|
| | | | | Publikationen | Revisionen | Endochirurgie | Entfernung zerbrochener Instrumente | Perforationsdeckungen (Verschluss von Wurzeldurchstößen) | Traumabehandlung | Wartezent | |
| Dr. Josef Diemer | Praxisklinik | 88074 Meckenbeuren | ●●● | ▲▲ | ▲▲ | ▲ | ▲ | ▲ | ⊕ | 0 75 42/91 20 80 | |
| Dr. Tom Schloss | Praxis | 90402 Nürnberg | ●● | ▲▲ | ▲▲ | ▲▲ | ▲ | ▲▲ | ⊕ | 09 11/2 36 93 32 | |
| Dr. Andreas Habash | Gemeinschaftspraxis | 93413 Cham | ● | ▲ | ▲ | ▲ | ▲ | ▲ | | 0 99 71/80 12 50 | |
| Dr. Ralf Schlichting | Praxis | 94032 Passau | ● | ▲▲ | ▲ | ▲▲ | ▲▲ | ▲▲ | ⊕ | 08 51/98 82 88 28 | |
| Dr. Thomas Hacker | Praxis | 99091 Erfurt | ● | ▲ | ▲ | ▲ | ▲ | ▲▲ | ⊕ | 03 61/7 92 30 51 | |

| Arzt | Einrichtung | PLZ/Ort | Z | Fachrichtung von Kollegen empfohlen | Behandlungsspektrum | | | | | | | | | | Tel.-Nr. | |
|----------------------------------|-------------------------------|----------------------|---------|--|---------------------|---------------------|-----------------------------|--------------------------------------|---------------------------------------|---------------------------|--------------------|-------------------|----------------|--|------------|---------------------|
| | | | | | Publikationen | gesetzte Implantate | Prothetik (Implantatkronen) | Aufbau mit (vorwiegend) Eigenknochen | Aufbau mit (vorwiegend) Fremdmaterial | Knochenaufbau (extraoral) | Revisionseingriffe | Keramikimplantate | Markoseingebot | | | |
| Prof. Dr. Michael Walter | Universitätsklinikum Dresden | 01307 Dresden | Z | ● | ■ | | ▲ | | | | | | | | | 03 51/4 58 27 06 |
| Dr. Thomas Barth | Zahnärztliches Zentrum | 04103 Leipzig | Z | ●●● | | ▲ | ▲▲ | ▲ | ▲▲ | | ▲ | | | | D, V | 03 41/9 13 67 30 |
| Prof. Dr. Hans-Ludwig Graf | Universitätsklinikum Leipzig | 04103 Leipzig | 0 | ●● | ■ | ▲▲ | | ▲ | ▲ | ▲▲ | ▲ | | | | D, V | 03 41/9 72 11 06 |
| Dr. Wolfram Knöfler | Praxis | 04177 Leipzig | Z, M | ●● | | ▲ | ▲ | ▲ | ▲ | ▲ | ▲ | | | | V | 03 41/4 42 54 68 |
| Dr. Thomas Friedrich | Praxis | 06712 Zeitz | Z | ● | | ▲ | ▲ | ▲ | ▲ | | ▲ | | | | | 0 34 41/71 01 03 |
| Dr. Gregor Hundeshagen | Gemeinschaftspraxis | 06844 Dessau-Roßlau | M | ●● | | ▲▲ | | ▲▲ | ▲ | ▲▲ | | | | | D, V | 03 40/2 66 16 10 |
| Dr. Jörg-Ulf Wiegner | Praxis | 07318 Saalfeld | M | ● | | ▲▲ | | | ▲▲ | | | | ✓ | | D, V | 0 36 71/46 09 33 |
| Prof. Dr. Stefan Schultze-Mosgau | Universitätsklinikum Jena | 07743 Jena | Z, O, M | ●● | ■ | | | ▲ | ▲ | ▲ | ▲ | | ✓ | | D, V | 0 36 41/9 32 36 01 |
| Dr. Wolfgang Seifert | Gemeinschaftspraxis | 08258 Markneukirchen | 0 | ● | | ▲ | ▲ | ▲ | ▲ | | ▲ | | | | D, V | 03 74 22/4 78 03 |
| Prof. Dr. Florian Beuer | Charité - Universitätsmedizin | 10117 Berlin | Z | ●● | ■ | ▲ | ▲ | ▲ | ▲ | ▲ | ▲ | | ✓ | | V | 0 30/4 50 56 27 02 |
| PD Dr. Frank Peter Strietzel | Charité - Universitätsmedizin | 10117 Berlin | 0 | ●● | ■ | ▲▲ | | ▲ | ▲ | | | | | | | 0 30/4 50 56 26 93 |
| Dr. Anette Strunz | Praxis | 10715 Berlin | M | ● | | ▲ | | ▲ | ▲▲ | | | | | | H, V | 0 30/85 75 75 85 |
| Dr. Detlef Hildebrand | Praxis | 13353 Berlin | Z, O | ●● | | ▲▲ | ▲▲ | ▲▲ | ▲ | ▲ | | | ✓ | | A, H, D, V | 0 30/39 89 88 11 |
| Prof. Dr. Michael Stiller | Privatpraxis | 14193 Berlin | M | ●●● | ■ | ▲▲ | | ▲▲ | ▲ | ▲ | ▲▲ | | ✓ | | D, V | 0 30/81 45 82 20 |
| Dr. Michael Loeck | Praxis | 14199 Berlin | Z, O | ● | | ▲ | ▲ | ▲ | ▲ | | ▲ | | | | | 0 30/8 25 20 19 |
| Dr. Ulrich Konter | Gemeinschaftspraxis | 20095 Hamburg | M | ●● | | ▲▲ | | ▲▲ | ▲▲ | ▲ | ▲▲ | | ✓ | | A, D, V | 0 40/30 38 22 22 |
| Prof. Dr. Ralf Smeets | Univ.klinikum H.-Eppendorf | 20246 Hamburg | Z, O, M | ● | ■ | ▲ | ▲ | ▲ | ▲ | | | | ✓ | | D, V | 0 40/7 41 05 32 51 |
| Dr. Bernhard Brinkmann | Zahnklinik | 20354 Hamburg | M | ●● | | ▲▲ | | ▲▲ | ▲ | ▲▲ | | | ✓ | | D, V | 0 40/35 00 41 14 |
| Dr. Dieter Edinger | Privatpraxis | 20457 Hamburg | Z, M | ●● | | ▲ | ▲ | ▲▲ | ▲ | ▲ | ▲▲ | | ✓ | | D, V | 0 40/36 70 60 |
| Prof. Dr. Thomas Kreuzsch | Asklepios Klinik Nord | 22417 Hamburg | Z, O, M | ● | ■ | ▲ | | ▲ | | ▲▲ | ▲ | | ✓ | | D, V | 0 40/18 18 87 34 91 |
| Dr. Hans-Peter Ulrich | Gemeinschaftspraxis | 23554 Lübeck | M | ●● | | ▲▲ | | ▲ | ▲ | ▲ | ▲ | | | | D, V | 04 51/50 49 10 |
| Prof. Dr. Matthias Kern | Univ.klinikum SH, Campus Kiel | 24105 Kiel | Z | ●●● | ■ | ▲ | ▲ | ▲ | ▲ | | | | | | | 04 31/50 02 64 01 |

| | | | | |
|--|--|--|--------------------------------|-----------------------------|
| M = Mund-Kiefer-Gesichtschirurg | ● = von Kollegen empfohlen | ■ = publiziert viel | ▲ = nimmt Eingriff vor | A = Akupunktur |
| O = Oralchirurg | ●● = häufig von Kollegen empfohlen | ■ ■ = publiziert überdurchschnittlich viel | ▲▲ = nimmt Eingriff häufig vor | D = Dämmer Schlaf |
| Z = Zahnarzt | ●●● = überdurchschnittlich häufig von Kollegen empfohlen | k.A. = keine Angaben | ⊕ = bis 2 Wochen | H = Hypnose |
| | | ✓ = ja | ⊕ ⊕ = 3 Wochen bis 2 Monate | V = Allgemeinnarkose |
| | | | ⊕ ⊕ ⊕ = länger als 2 Monate | |

Quelle: Munich Inquire Media für FOCUS-Gesundheit – Redaktionsschluss 02/2019



in Kooperation mit **TMINQ**

| Implantologie | | | | Fachrichtung von Kollegen empfohlen | Publikationen | gesetzte Implantate | Prothetik (Implantatkronen) | Aufbau mit (vorwiegend) Eigenknochen | Aufbau mit (vorwiegend) Fremdmaterial | Knochenaufbau (extraoral) | Revisionseingriffe | Keramikimplantate | Narkoseangebot | Tel.-Nr. |
|----------------------------------|-------------------------------|--------------------|---------|--|---------------|---------------------|-----------------------------|---|--|---------------------------|--------------------|-------------------|-------------------|----------|
| Arzt | Einrichtung | PLZ/Ort | | | | | | | | | | | | |
| Prof. Dr. Jörg Wiltfang | Univ.klinikum SH, Campus Kiel | 24105 Kiel | M | ●●● | ■ | ▲▲ | ▲ | ▲ | ▲▲ | ▲ | ✓ | D, V | 04 31/50 02 61 00 | |
| Dr. Frank Hornberger | Praxis | 24768 Rendsburg | M | ● | | ▲▲ | | ▲▲ | ▲ | ▲ | ✓ | D, V | 0 43 31/2 42 42 | |
| Dr. Uwe Bötzel | Gemeinschaftspraxis | 24943 Flensburg | M | ● | | ▲ | ▲ | ▲ | ▲ | ▲▲ | ✓ | D, V | 04 61/31 04 05 | |
| Prof. Dr. Andreas Bremerich | Gemeinschaftspraxis | 28215 Bremen | O, M | ● | | ▲ | | ▲ | | ▲ | | V | 04 21/37 17 77 | |
| Dr. Dietrich Engelke | Gemeinschaftspraxis | 30519 Hannover | O, M | ●● | | ▲▲ | | ▲▲ | ▲ | ▲▲ | ✓ | D, V | 05 11/83 17 54 | |
| Prof. Dr. Nils-Claudius Gellrich | Medizinische Hochschule | 30625 Hannover | Z, O, M | ●●● | ■ | ▲ | | ▲▲ | | ▲ | ✓ | D, V | 05 11/5 32 47 63 | |
| Dr. Gerd Körner | Praxis | 33602 Bielefeld | Z | ●● | | ▲ | ▲ | ▲ | ▲ | ▲▲ | ✓ | D, V | 05 21/17 96 88 | |
| Prof. Dr. Hendrik Terheyden | Praxis | 34121 Kassel | O, M | ●●● | ■ | ▲▲ | ▲ | ▲▲ | ▲▲ | ▲▲ | ✓ | D, V | 05 61/31 09 70 98 | |
| Dr. Norbert Haßfurther | Praxis | 35435 Wettenberg | O, M | ●● | | ▲▲ | | ▲▲ | | ▲ | ✓ | D, V | 06 41/98 21 90 | |
| Prof. Dr. Henning Schliephake | Universitätsmedizin Göttingen | 37075 Göttingen | M | ●●● | ■ | k. A. | k. A. | k. A. | k. A. | k. A. | k. A. | k. A. | 05 51/3 96 38 50 | |
| Dr. Martin Bonsmann | Gemeinschaftspraxis | 40212 Düsseldorf | Z, O, M | ●●● | | ▲▲ | | ▲ | ▲▲ | ▲ | ✓ | D, V | 02 11/13 60 90 | |
| Dr. Wolfgang Diener | Gemeinschaftspraxis | 40212 Düsseldorf | Z, O, M | ●● | | ▲▲ | | ▲ | ▲▲ | ▲ | ✓ | D, V | 02 11/13 60 90 | |
| Dr. Matthias Kaupe | Gemeinschaftspraxis | 40212 Düsseldorf | Z, O, M | ● | | ▲▲ | ▲ | ▲▲ | ▲▲ | ▲ | ✓ | D, V | 02 11/17 39 20 | |
| Dr. Stephan Wunderlich | Gemeinschaftspraxis | 40212 Düsseldorf | M | ● | | ▲▲ | ▲ | ▲ | ▲▲ | ▲ | ✓ | D, V | 02 11/17 39 20 | |
| Prof. Dr. Jürgen Becker | Universitätsklinikum | 40225 Düsseldorf | Z, O | ●●● | ■ | ▲▲ | ▲ | ▲▲ | ▲ | ▲▲ | ✓ | D, V | 02 11/8 11 63 78 | |
| Prof. Dr. Stefan Haßfeld | Klinikum Dortmund | 44137 Dortmund | M | ●●● | ■ | ▲ | | ▲ | | ▲▲ | | D, V | 02 31/95 31 85 00 | |
| Prof. Dr. Martin Kunkel | Knappschaftskrankenhaus | 44892 Bochum | M | ● | ■ | | | | | | | D, V | 02 34/2 99 35 01 | |
| Prof. Dr. Thomas Weischer | Kliniken Essen-Mitte | 45136 Essen | Z, O | ●● | | | | | | | ✓ | D, V | 02 01/17 42 86 01 | |
| Prof. Dr. Michael Augthun | Praxisgemeinschaft | 45468 Mülheim/Ruhr | O | ●● | | ▲ | ▲ | ▲ | ▲ | ▲ | | D | 02 08/47 16 84 | |
| Dr. Bernhard Drüke | Gemeinschaftspraxis | 48143 Münster | O | ●● | | ▲ | ▲ | ▲ | ▲ | | ✓ | D, V | 02 51/5 51 55 | |
| PD Dr. Arndt Happe | Gemeinschaftspraxis | 48143 Münster | O | ●● | ■ | ▲ | ▲ | ▲▲ | ▲▲ | ▲ | ✓ | D, V | 02 51/4 50 57 | |
| Dr. Stefan Reinhardt | Gemeinschaftspraxis | 48143 Münster | O | ●● | | ▲ | ▲ | ▲▲ | ▲▲ | ▲ | ✓ | D, V | 02 51/5 51 55 | |
| Dr. Jan Tetsch | Gemeinschaftspraxis | 48151 Münster | O | ●● | | ▲▲ | ▲▲ | ▲ | ▲ | | ✓ | D, V | 02 51/53 24 15 | |
| Dr. Stefan Hümeke | Praxisklinik | 49078 Osnabrück | O | ● | | k. A. | k. A. | k. A. | k. A. | k. A. | k. A. | k. A. | 05 41/7 60 29 90 | |
| Dr. Alfons Eißing | Praxis | 49808 Lingen | O, M | ● | | ▲▲ | ▲ | ▲▲ | ▲ | ▲ | ✓ | D, V | 05 91/5 48 84 | |
| Prof. Dr. Hans-Joachim Nickenig | Universitätsklinikum Köln | 50937 Köln | Z, O | ●●● | ■ | ▲▲ | ▲▲ | ▲▲ | ▲▲ | ▲▲ | ✓ | V | 02 21/4 78 47 00 | |
| Prof. Dr. Joachim E. Zöller | Universitätsklinikum Köln | 50937 Köln | M | ●●● | ■ | ▲▲ | ▲▲ | ▲▲ | ▲▲ | ▲ | ✓ | A, D, H, V | 02 21/47 89 65 55 | |
| Dr. Christian Hammächer | Gemeinschaftspraxis | 52062 Aachen | Z | ● | ■ | ▲ | ▲ | ▲ | ▲ | ▲ | | A, D, V | 02 41/51 88 85 00 | |
| Dr. Ralf Kettner | Gemeinschaftspraxis | 52062 Aachen | O, M | ●● | | ▲ | | ▲ | ▲ | ▲ | | D, V | 02 41/47 48 20 | |
| Prof. Dr. Stefan Wolfart | Uniklinik RWTH Aachen | 52074 Aachen | Z | ●● | ■ | ▲ | ▲ | ▲ | ▲ | ▲ | | D, V | 02 41/8 08 82 41 | |
| Prof. Dr. Murat Yildirim | Praxis | 52349 Düren | Z | ●● | | ▲▲ | ▲▲ | ▲ | ▲ | ▲ | ✓ | D, V | 0 24 21/1 71 95 | |
| Prof. Dr. Gerhard Wahl | Universitätsklinikum Bonn | 53127 Bonn | O | ●● | ■ | k. A. | k. A. | k. A. | k. A. | k. A. | k. A. | k. A. | 02 28/28 72 24 09 | |
| Dr. Wolfgang Jakobs | Privatklinik | 54662 Speicher | Z, O | ●●● | | ▲▲ | ▲ | ▲ | ▲▲ | ▲ | ✓ | D, V | 0 65 62/9 68 20 | |
| Prof. Dr. Bilal Al-Nawas | Universitätsmedizin Mainz | 55131 Mainz | M | ●● | ■ | ▲ | | ▲ | ▲ | ▲ | ✓ | D, V | 0 61 31/17 32 15 | |
| Prof. Dr. Nikolaus Behneke | Universitätsmedizin Mainz | 55131 Mainz | Z | ●● | | | ▲ | | | | | | 0 61 31/17 72 57 | |
| Dr. Frank Kornmann | Gemeinschaftspraxis | 55276 Oppenheim | Z, O | ●● | | ▲▲ | ▲▲ | ▲▲ | ▲ | ▲ | ✓ | D, V | 0 61 33/46 41 | |
| Dr. Torsten Conrad | Praxis | 55411 Bingen | O | ● | | ▲ | ▲ | ▲ | ▲▲ | ▲ | | D, V | 0 67 21/99 10 70 | |
| Dr. Rolf Vollmer | Praxis | 57537 Wissen | Z | ● | | | | | | | | H, D, V | 0 27 42/96 89 30 | |
| Prof. Dr. Axel Zöllner | Praxisgemeinschaft | 58454 Witten | Z | ●● | | ▲ | ▲ | ▲ | ▲ | | | | 0 23 02/41 00 52 | |
| Prof. Dr. Joachim Jackowski | Zahnklinik Universität | 58455 Witten | O | ● | ■ | ▲ | ▲ | ▲▲ | ▲ | ▲ | ✓ | V | 0 23 02/92 66 00 | |
| Prof. Dr. Fouad Khoury | Privatzahnklinik | 59939 Olsberg | Z, O | ●●● | ■ | ▲▲ | | ▲▲ | ▲ | ▲▲ | | D, V | 0 29 62/9 71 90 | |

| | | | | |
|---------------------------------|--|--|--------------------------------|----------------------|
| M = Mund-Kiefer-Gesichtschirurg | ● = von Kollegen empfohlen | ■ = publiziert viel | ▲ = nimmt Eingriff vor | A = Akupunktur |
| O = Oralchirurg | ●● = häufig von Kollegen empfohlen | ■ ■ = publiziert überdurchschnittlich viel | ▲▲ = nimmt Eingriff häufig vor | D = Dämmerschlaf |
| Z = Zahnarzt | ●●● = überdurchschnittlich häufig von Kollegen empfohlen | k. A. = keine Angaben | ✓ = ja | H = Hypnose |
| | | | | V = Allgemeinnarkose |



in Kooperation mit **TMINQ**

| Arzt | Einrichtung | PLZ/Ort | Z | Fachrichtung | von Kollegen empfohlen | Behandlungsspektrum | | | | | | | | | | Tel.-Nr. |
|-----------------------------------|-------------------------------|--------------------------|------|--------------|------------------------|---------------------|---------------------|-----------------------------|--------------------------------------|---------------------------------------|---------------------------|--------------------|-------------------|----------------|------------------|--------------------|
| | | | | | | Publikationen | gesetzte Implantate | Prothetik (Implantatkronen) | Aufbau mit (vorwiegend) Eigenknochen | Aufbau mit (vorwiegend) Fremdmaterial | Knochenaufbau (extraoral) | Revisionseingriffe | Keramikimplantate | Narkoseangebot | | |
| Dr. Christian Lex | Privatpraxis | 90402 Nürnberg | Z | ••• | ••• | ▲ | ▲ | ▲ | ▲ | | ▲ | | | | D, V | 09 11/59 42 98 |
| Prof. Dr. Helmut Heinrich Lindorf | Gemeinschaftspraxis | 90429 Nürnberg | M | •• | •• | ▲▲ | | ▲▲ | ▲▲ | ▲ | ▲ | ✓ | | | H, D, V | 09 11/2 87 07 70 |
| Prof. Dr. Mark Farmand | Praxisklinik | 90491 Nürnberg | O, M | • | • | ▲ | | ▲ | ▲ | | ▲▲ | | | | D, V | 09 11/50 71 07 50 |
| Prof. Dr. Stefan Fickl | Privatpraxis | 90762 Fürth | Z | •• | ■ | ▲ | ▲ | ▲ | ▲ | | ▲▲ | ✓ | | | D, V | 09 11/74 80 88 |
| Prof. Dr. Manfred Wichmann | Universitätsklinikum Erlangen | 91054 Erlangen | Z | ••• | ■ | | ▲▲ | | | | ▲ | | | A, H, D, V | 09 31/8 53 36 04 | |
| Dr. Friedemann Petschelt | Gemeinschaftspraxis | 91207 Lauf a. d. Pegnitz | Z, O | • | • | ▲▲ | ▲▲ | ▲▲ | ▲▲ | | ▲▲ | ✓ | | | D, V | 09 12/31 21 00 |
| PD Dr. Markus Schlee | Praxis | 91301 Forchheim | Z | ••• | ■ | ▲▲ | ▲ | ▲ | ▲▲ | | ▲▲ | ✓ | | | H, D, V | 09 91/34 15 00 |
| Prof. Dr. Torsten E. Reichert | Universitätsklinikum | 93053 Regensburg | O, M | •• | ■ | ▲▲ | | ▲▲ | ▲ | ▲▲ | ▲ | ✓ | | | D, V | 09 41/9 44 63 01 |
| Dr. Frank Beck | Praxis | 93059 Regensburg | Z | •• | ■ | ▲ | ▲ | ▲ | | | | ✓ | | | | 09 41/8 70 20 20 |
| Dr. Ulrich Zimmermann | Praxis | 93059 Regensburg | Z | • | • | ▲ | ▲ | ▲ | ▲ | ▲ | ▲ | | | | D, V | 09 41/89 30 30 |
| Prof. Dr. Michael Stimmelmayer | Gemeinschaftspraxis | 93413 Cham | O | ••• | ■ | ▲ | ▲ | ▲▲ | ▲ | | ▲ | ✓ | | | D, V | 09 9 71/23 46 |
| Dr. Martin Gollner | Gemeinschaftspraxis | 95444 Bayreuth | O | • | • | ▲ | ▲ | ▲▲ | ▲▲ | | ▲ | ✓ | | | D, V | 09 21/2 30 50 10 |
| Prof. Dr. Alexander Kübler | Universitätsklinikum | 97080 Würzburg | O, M | •• | ■ | ▲▲ | ▲ | ▲▲ | ▲ | ▲▲ | ▲▲ | ✓ | | | D, V | 09 31/20 17 29 00 |
| Dr. Stefan Ries | Praxis | 97877 Wertheim | Z | • | • | ▲▲ | ▲▲ | ▲ | ▲▲ | | | ✓ | | | D | 0 93 42/9 34 57 59 |
| Dr. Robert Böttcher | Praxis | 99885 Ohrdruf | Z | •• | • | ▲▲ | ▲▲ | ▲ | ▲▲ | | ▲ | | | | D, V | 0 36 24/31 15 83 |

| Arzt | Einrichtung | PLZ/Ort | Z | Fachrichtung | von Kollegen empfohlen | Behandlungsspektrum | | | | | | | | | | Tel.-Nr. |
|--------------------------------|-------------------------------|---------------------|---|--------------|------------------------|---------------------|---|--------------------------------------|------------|--------|--|-----------------|--------------|-----------------|-----------|--------------------|
| | | | | | | Publikationen | Lingualtechnik (fest sitzende Spange an der Zahnnenseite) | Aligner-technik (Kunststoffschienen) | Erwachsene | Kinder | Kombinierte kieferorthopädische -chirurgische Behandlung | Bracket-Systeme | CMD-Therapie | Schmerztherapie | Wartezeit | |
| Dr. Heiko Goldbecher | Praxis | 06114 Halle (Saale) | Z | ••• | ••• | ▲▲ | ▲▲ | ✓ | ✓ | ✓ | | ✓ | | | ⊗⊗ | 03 45/2 02 16 04 |
| Dr. Peter Ludwig | Praxis | 07545 Gera | Z | • | • | ▲ | ▲ | ✓ | ✓ | ✓ | | ✓ | ✓ | | ⊗⊗ | 03 65/2 14 71 20 |
| Dr. Matthias Seyffarth | Praxis | 07743 Jena | Z | • | • | ▲▲ | ▲▲ | ✓ | | ✓ | | | ✓ | | ⊗ | 0 36 41/44 17 39 |
| Dr. Knut Wege | Praxis | 07743 Jena | Z | • | • | | ▲ | ✓ | ✓ | ✓ | | ✓ | | | ⊗⊗ | 0 36 41/44 18 48 |
| Dr. Thomas Haffner | Praxis | 07745 Jena | Z | • | • | ▲ | ▲ | ✓ | ✓ | ✓ | | ✓ | ✓ | | ⊗⊗ | 0 36 41/60 35 81 |
| Prof. Dr. Axel Bumann | Praxis | 10117 Berlin | Z | •• | ■ | ▲▲ | ▲▲ | ✓ | ✓ | ✓ | | ✓ | ✓ | | ⊗ | 0 30/2 00 74 41 00 |
| Prof. Dr. P.-G. Jost-Brinkmann | Charité - Universitätsmedizin | 10117 Berlin | Z | ••• | ■ | k. A. | k. A. | k. A. | k. A. | k. A. | k. A. | k. A. | k. A. | k. A. | k. A. | 0 30/4 50 56 25 75 |
| Dr. Ralf Müller-Hartwich | Gemeinschaftspraxis | 10117 Berlin | Z | •• | ■ | ▲▲ | ▲▲ | ✓ | ✓ | ✓ | | ✓ | | | ⊗⊗ | 0 30/31 17 47 40 |
| Dr. Annette Wiemann | Gemeinschaftspraxis | 10119 Berlin | Z | ••• | • | ▲▲ | ▲▲ | ✓ | ✓ | ✓ | | ✓ | ✓ | | ⊗⊗ | 0 30/4 20 26 00 |
| Michael Müller | Praxis | 10315 Berlin | Z | • | • | ▲ | ▲ | ✓ | ✓ | ✓ | | ✓ | ✓ | | ⊗⊗ | 0 30/5 29 41 70 |
| Dr. Kerstin Wiemer | Praxis | 10318 Berlin | Z | •• | • | ▲ | ▲▲ | ✓ | ✓ | ✓ | | | ✓ | | ⊗⊗ | 0 30/5 00 12 06 90 |
| Dr. Hans-Jürgen Köning | Praxis | 10367 Berlin | Z | •• | • | | ▲ | ✓ | ✓ | ✓ | | ✓ | ✓ | | ⊗⊗ | 0 30/5 58 96 77 |
| Dr. Walter Engeln | Praxis | 10629 Berlin | Z | • | • | | ▲▲ | ✓ | ✓ | ✓ | | | ✓ | | ⊗ | 0 30/32 70 41 71 |
| Dr. Nicola Schmidt-Rogge | Praxis | 10713 Berlin | Z | • | • | ▲ | ▲▲ | ✓ | ✓ | ✓ | | ✓ | ✓ | | ⊗ | 0 30/86 39 09 00 |

- | | | | | |
|---------------------------------|--|--|--------------------------------|----------------------|
| M = Mund-Kiefer-Gesichtschirurg | • = von Kollegen empfohlen | ■ = publiziert viel | ▲ = nimmt Eingriff vor | A = Akupunktur |
| O = Oralchirurg | •• = häufig von Kollegen empfohlen | ■ ■ = publiziert überdurchschnittlich viel | ▲▲ = nimmt Eingriff häufig vor | D = Dämmerschlaf |
| Z = Zahnarzt | ••• = überdurchschnittlich häufig von Kollegen empfohlen | k. A. = keine Angaben | | H = Hypnose |
| | | ✓ = ja | | V = Allgemeinnarkose |

in Kooperation mit **MINQ**

| Kieferorthopädie | | | von Kollegen empfohlen | | | | | | | | | | Tel.-Nr. |
|----------------------------------|----------------------|----------------------|------------------------|---|-------------------------------------|------------|--------|---|-----------------|--------------|-----------------|-----------|-------------------|
| Arzt | Einrichtung | PLZ/Ort | Behandlungsspektrum | | | | | | | | | | Tel.-Nr. |
| | | | Publikationen | Lingualtechnik (fest sitzende Spange an der Zahnnenseite) | Alignertechnik (Kunststoffschienen) | Erwachsene | Kinder | kombinierte kieferorthopädische-chirurgische Behandlung | Bracket-Systeme | CMD-Therapie | Schmerztherapie | Wartezeit | |
| Dr. Johannes Weißenberg | Gemeinschaftspraxis | 86150 Augsburg | ● | | | ✓ | ✓ | ✓ | | | | ⊕⊕ | 08 21/51 10 98 |
| Dr. Michael Dillig | Praxis | 86316 Friedberg | ● | | | ✓ | ✓ | ✓ | ✓ | ✓ | | ⊕⊕ | 08 21/60 30 40 |
| Dr. Michael Ackermann | Praxis | 86825 Bad Wörishofen | ● | ▲▲ | ▲▲ | ✓ | ✓ | ✓ | | ✓ | ✓ | ⊕⊕ | 0 82 47/9 00 90 |
| Dr. Anton Schweiger | Gemeinschaftspraxis | 87439 Kempten | ● | | | ✓ | | | | | | | 08 31/1 76 67 |
| Dr. Albert Breunig | Praxis | 87700 Memmingen | ● | ▲▲ | ▲▲ | ✓ | ✓ | ✓ | ✓ | ✓ | ✓ | ⊕⊕ | 0 83 31/4 75 25 |
| Dr. Stefan Rybczynski | Gemeinschaftspraxis | 88348 Bad Saulgau | ●● | ▲▲ | ▲▲ | ✓ | ✓ | | | | | ⊕⊕⊕ | 0 75 81/40 11 |
| Dr. Christian Weinzierl | Gemeinschaftspraxis | 90402 Nürnberg | ● | ▲▲ | ▲▲ | ✓ | ✓ | ✓ | | ✓ | | ⊕ | 09 11/2 20 20 |
| Prof. Dr. Aladin Sabbagh | Gemeinschaftspraxis | 91054 Erlangen | ●●● | ▲ | ▲▲ | ✓ | ✓ | ✓ | | ✓ | ✓ | ⊕ | 0 91 31/53 02 20 |
| Dr. Eberhard Birr | Gemeinschaftspraxis | 91522 Ansbach | ● | ▲▲ | ▲▲ | ✓ | ✓ | ✓ | | ✓ | ✓ | ⊕ | 09 81/9 49 69 |
| Dr. Sigmund Ziegler | Praxis | 93047 Regensburg | ●● | ▲▲ | ▲▲ | ✓ | ✓ | ✓ | | ✓ | | ⊕⊕ | 09 41/5 72 76 |
| Prof. Dr. Peter Proff | Universitätsklinikum | 93053 Regensburg | ●●● | ■ | ▲ | ▲ | ✓ | ✓ | ✓ | | ✓ | ⊕⊕ | 09 41/9 44 60 95 |
| Dr. Jürgen M. Roming | Praxis | 94469 Deggendorf | ● | ▲▲ | ▲ | ✓ | ✓ | ✓ | | ✓ | ✓ | ⊕⊕ | 09 91/59 70 |
| Dr. Carola Renner | Praxis | 95032 Hof | ●● | ▲ | ▲ | ✓ | ✓ | ✓ | | ✓ | | ⊕⊕⊕ | 0 92 81/97 71 16 |
| Dr. Arved Heß | Gemeinschaftspraxis | 96450 Coburg | ●● | ▲ | ▲▲ | ✓ | ✓ | ✓ | | ✓ | ✓ | ⊕ | 0 95 61/7 58 00 |
| Dr. Klaus Keß | Praxis | 97076 Würzburg | ●● | ▲ | ▲ | ✓ | ✓ | | | ✓ | | ⊕ | 09 31/27 22 35 |
| Prof. Dr. A. Stellzig-Eisenhauer | Universitätsklinikum | 97080 Würzburg | ●●● | ■ | ▲ | ▲ | ✓ | ✓ | ✓ | | ✓ | ⊕⊕ | 09 31/20 17 33 20 |
| Dr. Gerhard Zeisner | Praxis | 97616 Bad Neustadt | ● | | ▲▲ | ✓ | ✓ | ✓ | | ✓ | | ⊕⊕ | 0 97 71/6 81 78 |
| Dr. Hilmar Reinhardt | Gemeinschaftspraxis | 98527 Suhl | ● | ▲ | ▲ | ✓ | ✓ | ✓ | | ✓ | ✓ | ⊕ | 0 36 81/30 17 10 |
| Hans-Otto Vonderlind | Praxis | 98646 Hildburghausen | ● | ▲ | ▲ | ✓ | ✓ | | | | ✓ | ⊕ | 0 36 85/40 36 36 |
| Dr. Roswitha Sprenger | Praxis | 98693 Ilmenau | ●● | | ▲ | ✓ | ✓ | ✓ | | ✓ | ✓ | ⊕ | 0 36 77/6 34 33 |
| Dr. Frank Fietze | Praxis | 99310 Arnstadt | ●●● | ▲ | | ✓ | ✓ | ✓ | | ✓ | | ⊕⊕ | 0 36 28/58 27 75 |

| Parodontologie | | | von Kollegen empfohlen | | | | | | | | | | Tel.-Nr. |
|---------------------------|--------------------------------|------------------|------------------------|-------------------------|-------------------------|--|-----------------------------------|-----------------|-------|--|--|--|--------------------|
| Arzt | Einrichtung | PLZ/Ort | Behandlungsspektrum | | | | | | | | | | Tel.-Nr. |
| | | | Publikationen | chronische Parodontitis | aggressive Parodontitis | regenerative Parodontitis (Zahnfleisch-/Knochenaufbau) | ästhetische Zahnfleisch-Chirurgie | Perrimplantitis | | | | | |
| Prof. Dr. Thomas Hoffmann | Universitätsklinikum Dresden | 01307 Dresden | ●●● | ■ | k. A. | k. A. | k. A. | k. A. | k. A. | | | | 03 51/4 58 27 12 |
| Prof. Dr. Holger Jentsch | Universitätsklinikum Leipzig | 04103 Leipzig | ●● | ■ | k. A. | k. A. | k. A. | k. A. | k. A. | | | | 03 41/9 72 12 08 |
| Prof. Dr. Henrik Dommisch | Charité – Universitätsmedizin | 10117 Berlin | ●● | ■ | ▲ | ▲ | ▲ | ▲ | ▲ | | | | 0 30/4 50 56 23 29 |
| Dr. Peter Purucker | Charité – Universitätsmedizin | 10117 Berlin | ●● | | ▲▲ | ▲▲ | ▲ | ▲ | ▲ | | | | 0 30/4 50 56 23 29 |
| Dr. Thorsten Gehrke | Praxis | 12163 Berlin | ●● | | ▲▲ | ▲▲ | ▲▲ | ▲▲ | ▲▲ | | | | 0 30/7 91 51 93 |
| PD Dr. Stefan Hägewald | Gemeinschaftspraxis | 12165 Berlin | ●●● | | ▲ | ▲ | ▲▲ | ▲▲ | ▲ | | | | 0 30/83 40 95 85 |
| PD Dr. Nicole Pischon | Praxis | 12529 Schönefeld | ● | ■ | ▲▲ | ▲▲ | ▲▲ | ▲▲ | ▲▲ | | | | 0 33 79/5 82 94 88 |
| Prof. Dr. Thomas Kocher | Universitätsmedizin Greifswald | 17475 Greifswald | ●● | ■ | ▲ | ▲ | ▲ | ▲ | ▲ | | | | 0 38 34/86 71 28 |
| Jan Hendrik Halben | Privatpraxis | 20144 Hamburg | ● | | ▲▲ | ▲ | ▲ | ▲ | ▲▲ | | | | 0 40/4 20 30 30 |

- = von Kollegen empfohlen
- = häufig von Kollegen empfohlen
- = überdurchschnittlich häufig von Kollegen empfohlen
- = publiziert viel
- ■ = publiziert überdurchschnittlich viel
- k. A. = keine Angaben
- ▲ = nimmt Eingriff vor
- ▲▲ = nimmt Eingriff häufig vor
- ✓ = ja
- ⊕ = bis 2 Wochen
- ⊕⊕ = 3 Wochen bis 2 Monate
- ⊕⊕⊕ = länger als 2 Monate

Quelle: Munich Inquire Media für FOCUS-Gesundheit – Redaktionsschluss 02/2019



in Kooperation mit **TMINQ**

| Parodontologie | | | von Kollegen empfohlen | Publikationen | Behandlungsspektrum | | | | | Tel.-Nr. |
|--------------------------------|---------------------------------------|----------------------|------------------------|---------------|-------------------------|-------------------------|--|----------------------------------|--------------------|----------|
| Arzt | Einrichtung | PLZ/Ort | | | chronische Parodontitis | aggressive Parodontitis | regenerative Parodontitis (Zahnfleisch-/Knochenaufbau) | ästhetische Zahnfleischchirurgie | Perimplantitis | |
| Prof. Dr. Klaus Roth | Gemeinschaftspraxis | 20148 Hamburg | ● | ▲ | ▲ | ▲ | ▲▲ | ▲▲ | 0 40/41 49 71 00 | |
| Prof. Dr. Thomas Beikler | Univ.klinikum Hamburg-Eppendorf | 20246 Hamburg | ●● | ■ | ▲▲ | ▲▲ | ▲ | ▲▲ | 0 40/7 41 05 22 82 | |
| Dr. Bernd Heinz | Praxis | 22301 Hamburg | ● | ▲▲ | ▲▲ | ▲ | ▲▲ | ▲ | 0 40/46 44 49 | |
| Prof. Dr. Christof Dörfer | Univ.klinikum SH, Campus Kiel | 24105 Kiel | ●● | ■ | k. A. | k. A. | k. A. | k. A. | 04 31/50 02 62 56 | |
| Prof. Dr. Heiko Visser | Praxis | 26122 Oldenburg | ● | ▲▲ | ▲ | ▲ | ▲ | ▲ | 04 41/7 62 82 | |
| Prof. Dr. Hüsamettin Günay | Medizinische Hochschule Hannover | 30625 Hannover | ●● | ■ | ▲ | ▲ | ▲ | ▲▲ | 05 11/5 32 66 71 | |
| Dr. Kai Worch | Praxis | 30823 Garbsen | ● | ▲▲ | ▲▲ | ▲ | ▲ | ▲ | 0 51 37/7 37 37 | |
| Dr. Jochen Tunkel | Gemeinschaftspraxis | 32545 Bad Oeynhausen | ● | ■ | ▲▲ | ▲ | ▲ | ▲▲ | 0 57 31/2 88 22 | |
| PD Dr. Amelie Bäumer-König | Praxis | 33602 Bielefeld | ● | ■ | ▲ | ▲ | ▲▲ | ▲▲ | 05 21/17 96 88 | |
| Dr. Gerd Körner | Praxis | 33602 Bielefeld | ●● | ▲▲ | ▲▲ | ▲▲ | ▲▲ | ▲▲ | 05 21/17 96 88 | |
| Prof. Dr. Reiner Mengel | Universitätsklinikum Marburg | 35043 Marburg | ●● | ■ | ▲ | ▲▲ | ▲▲ | ▲▲ | 0 64 21/5 86 32 47 | |
| Prof. Dr. Jörg Meyle | Universitätsklinikum Gießen | 35392 Gießen | ●● | ■ | ▲▲ | ▲ | ▲▲ | ▲▲ | 06 41/9 94 61 92 | |
| PD Dr. Bettina Dannewitz | Gemeinschaftspraxis | 35781 Weilburg | ● | ■ | ▲▲ | ▲ | ▲ | ▲▲ | 0 64 71/91 88 30 | |
| Prof. Dr. Michael Christgau | Gemeinschaftspraxis | 40545 Düsseldorf | ●●● | ▲▲ | ▲ | ▲▲ | ▲▲ | ▲▲ | 02 11/57 53 01 | |
| Dr. Raphael Borchard | Privatpraxis | 48147 Münster | ●● | ▲ | ▲ | ▲▲ | ▲▲ | ▲ | 02 51/2 56 23 | |
| Prof. Dr. Heinz Hans Topoll | Praxis | 48147 Münster | ●●● | ▲ | ▲ | ▲ | ▲ | ▲ | 02 51/2 51 03 | |
| Prof. Dr. Benjamin Ehmke | Universitätsklinikum Münster | 48149 Münster | ●● | ■ | ▲ | ▲ | ▲ | ▲ | 02 51/8 34 70 61 | |
| Dr. Ralf Kettner | Gemeinschaftspraxis | 52062 Aachen | ●● | ▲ | ▲ | ▲ | ▲▲ | ▲▲ | 02 41/47 48 20 | |
| Prof. Dr. Jamal M. Stein | Gemeinschaftspraxis | 52062 Aachen | ●● | ■ | ▲▲ | ▲▲ | ▲▲ | ▲ | 02 41/51 88 85 00 | |
| Dr. Christina Tietmann | Gemeinschaftspraxis | 52070 Aachen | ● | ▲▲ | ▲▲ | ▲▲ | ▲▲ | ▲ | 02 41/91 84 50 | |
| Prof. Dr. Søren Jepsen | Universitätsklinikum Bonn | 53127 Bonn | ●●● | ■ | k. A. | k. A. | k. A. | k. A. | 02 28/28 72 24 80 | |
| Prof. Dr. Adrian Kasaj | Universitätsmedizin Mainz | 55131 Mainz | ●● | ■ | ▲ | ▲ | ▲ | ▲▲ | 0 61 31/17 71 57 | |
| Prof. Dr. Ralf Roessler | Praxis | 55411 Bingen | ●●● | ▲▲ | ▲ | ▲ | ▲▲ | ▲▲ | 0 67 21/99 10 70 | |
| Dr. Thomas Eger | Bundeswehrzentral Krankenhaus Koblenz | 56072 Koblenz | ●● | ■ | ▲▲ | ▲▲ | ▲ | ▲▲ | 02 61/2 81 27 65 | |
| Dr. Matthias Mayer | Praxis | 60325 Frankfurt/Main | ● | k. A. | k. A. | k. A. | k. A. | k. A. | 0 69/74 74 87 87 | |
| Prof. Dr. Peter Eickholz | Universitätsklinikum Frankfurt | 60590 Frankfurt/Main | ●● | ■ | ▲▲ | ▲ | ▲ | ▲▲ | 0 69/63 01 56 42 | |
| Dr. Tomislav Kresic | Gemeinschaftspraxis | 65510 Hünstetten | ● | ▲ | ▲ | ▲ | ▲ | | 0 61 26/82 60 | |
| Prof. Dr. Ti-Sun Kim | Universitätsklinikum Heidelberg | 69120 Heidelberg | ● | ■ | ▲▲ | ▲▲ | ▲ | ▲▲ | 0 62 21/56 60 02 | |
| Dr. Brigitte Simon | Praxis | 70174 Stuttgart | ● | ▲ | ▲ | ▲▲ | ▲▲ | ▲ | 07 11/2 26 80 22 | |
| Prof. Dr. Petra Ratka-Krüger | Universitätsklinikum Freiburg | 79106 Freiburg | ●●● | ■ | ▲▲ | ▲▲ | ▲▲ | ▲▲ | 07 61/27 04 88 50 | |
| Dr. Christoph Hardt | Gemeinschaftspraxis | 80333 München | ● | ▲ | ▲ | ▲ | ▲ | ▲ | 0 89/24 21 46 46 | |
| Prof. Dr. Hannes Wachtel | Praxisklinik | 81679 München | ●● | ■ | ▲ | ▲▲ | ▲ | ▲ | 0 89/54 04 25 80 | |
| Prof. Dr. Markus Hürzeler | Gemeinschaftspraxis | 81925 München | ●● | ■ | ▲▲ | ▲▲ | ▲ | ▲▲ | 0 89/189 17 50 | |
| Dr. Otto Zuhr | Gemeinschaftspraxis | 81925 München | ●●● | ■ | ▲▲ | ▲ | ▲▲ | ▲▲ | 0 89/189 17 50 | |
| PD Dr. Gerhard Iglhaut | Praxis | 87700 Memmingen | ●●● | ■ | ▲▲ | ▲▲ | ▲ | ▲▲ | 0 83 31/28 64 | |
| Dr. Josef Diemer | Praxisklinik | 88074 Meckenbeuren | ●●● | ▲ | ▲ | ▲ | ▲ | ▲ | 0 75 42/91 20 80 | |
| Prof. Dr. Elmar Reich | Praxis | 88400 Biberach | ● | ▲▲ | ▲▲ | ▲▲ | ▲ | ▲▲ | 0 73 51/44 48 40 | |
| Prof. Dr. Stefan Fickl | Privatpraxis | 90762 Fürth | ●● | ■ | ▲ | ▲ | ▲▲ | ▲▲ | 09 11/74 80 88 | |
| PD Dr. Markus Schlee | Praxis | 91301 Forchheim | ●●● | ■ | ▲▲ | ▲▲ | ▲▲ | ▲▲ | 0 91 91/34 15 00 | |
| Dr. Frank Beck | Praxis | 93059 Regensburg | ●● | ■ | ▲▲ | ▲ | ▲ | ▲▲ | 09 41/8 70 20 20 | |
| Prof. Dr. Michael Stimmelmayer | Gemeinschaftspraxis | 93413 Cham | ●●● | ■ | ▲ | ▲ | ▲ | ▲▲ | 0 99 71/23 46 | |
| PD Dr. Gregor Petersilka | Gemeinschaftspraxis | 97070 Würzburg | ●● | ■ | ▲▲ | ▲▲ | ▲ | ▲▲ | 09 31/5 58 55 | |
| Prof. Dr. Ulrich Schlagenhaut | Universitätsklinikum Würzburg | 97080 Würzburg | ●●● | ■ | ▲▲ | ▲▲ | ▲ | ▲▲ | 09 31/20 17 25 30 | |

| | | |
|--|--|--------------------------------|
| ● = von Kollegen empfohlen | ■ = publiziert viel | ▲ = nimmt Eingriff vor |
| ●● = häufig von Kollegen empfohlen | ■ ■ = publiziert überdurchschnittlich viel | ▲▲ = nimmt Eingriff häufig vor |
| ●●● = überdurchschnittlich häufig von Kollegen empfohlen | k. A. = keine Angaben | |

Quelle: Munich Inquire Media für FOCUS-Gesundheit – Redaktionsschluss 02/2019

Zukunftsthemen angehen.

Die Umstrukturierungen des Herbert Diess im FOCUS.

WIRTSCHAFT



Als Herbert Diess den Chefposten bei VW übernahm, stand er vor dem größten Totalschaden, den die deutsche Wirtschaft je erlebt hat ...

EINE ANALYSE VON CHRISTOPH ELFLEIN

FOCUS 13/2018

... ein Jahr später ist er so kompromisslos wie erfolgreich dabei, den Konzern in eine neue Zukunft zu führen. Schnallen Sie sich an



Das Versprechen

Diese Neuauflage des legendären "Bulli" heißt ID. Buzz, tankt Strom und soll 2022 Camper der Neuzeit in Freiheit führen

Foto: Martin Klautner

FOCUS 13/2019

Menschen im



SCHON GEWUSST?

DIE WELT DER MEDIZIN STECKT VOLL VERBLÜFFENDER NEUIGKEITEN



Scheinbar zum Greifen nah: die 3-D-Projektion des Gehirns

Tiefer Blick ins eigene Gehirn

Wenn Neurochirurgen Patienten eine Hirnoperation erklären möchten, greifen sie meist auf ein Kunststoffmodell des Schädels oder auf MRT-Bilder zurück. Dank spezieller Videobrillen können Laien nun einen 3-D-Blick in das eigene Oberstübchen werfen, während ihr Arzt den Ablauf der OP erläutert. „VSI Patient Education“ nennt sich die Software eines Hamburger Start-ups. Die Erfindung ermöglicht es Arzt und Patient, gemeinsam ein

hochauflösendes MRT oder CT dreidimensional durch die Mixed-Reality-Brillen zu betrachten. „Mit einem virtuellen Stift kann ich in diesem räumlichen Bild den Zugangsweg ins Gehirn einzeichnen. Das hilft den Patienten, sich besser auf den Eingriff einzustellen“, sagt Patrick House, Oberarzt am Epilepsie-Zentrum Hamburg. Als einer der ersten Mediziner in Deutschland nutzt er die Software für die OP-Aufklärung.

Das klingende Rezept gegen Schmerzen

Bei Arthritis dreimal täglich eine Dosis „Sinfonie Nr. 40“ einnehmen? Laut einer Studie von US-Pharmakologen kann das funktionieren. Mäuse, die an Entzündungsschmerz litten, zeigten bis zu 93 Prozent bessere Ergebnisse, wenn ihnen zusätzlich zu Ibuprofen klassische Musik verabreicht wurde. Sogar die entzündlichen Schwellungen gingen etwas zurück. In

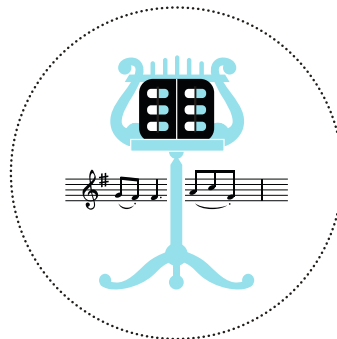

der Untersuchung spielten Forscher der Universität von Utah in Salt Lake City den Tieren insgesamt neun Stunden täglich entweder Mozart vor oder Umgebungsgeräusche. Bereits in den vergangenen Jahren zeigten Studien, dass als angenehm empfundene Musik im Körper einen Hormoncocktail freisetzt, der Ängste und Schmerzen lindern kann.

80

Prozent der vom Zoll konfiszierten illegalen Arzneien sind vermeintliche Potenzmittel

Quelle: Zollkriminalamt 2018

Ein fettes Schnäppchen

Wer im Supermarkt allzu sehr auf Sonderangebote achtet, riskiert Übergewicht. Denn es sind vor allem Chips, Schokolade und fetthaltige Snacks, die mit Billigpreisen beworben werden. Beinahe die Hälfte dieser Lebensmittel erwerben Kunden als Sonderangebot, so die britische Stiftung Cancer Research UK.

Riskanter Sport

Profi-Fußballer leiden häufiger an der unheilbaren Nervenerkrankung ALS (Amyotrophe Lateralsklerose) als der Rest der Bevölkerung. Bei den Kickern aus den italienischen Profiligen steigt das Risiko sogar auf das Sechsfache an, so eine Studie. Als Auslöser vermuten Experten Dopingsubstanzen, Traumata oder Giftstoffe zur Rasenpflege.



Auf Du mit der Kuh: Der Kontakt zu Rindern kann bei Sozialphobie helfen

Tierische Therapeuten

Hunde, Pferde, Lamas, Katzen – und nun auch Kühe. Die Liste der Vierbeiner, die für tiergestützte Therapien im Einsatz sind, wächst. Auf dem „Lebenshof“ im hessischen Oberstoppel helfen die gutmütigen Rinder Patienten mit Sozialphobie, Ängste zu reduzieren und offener mit anderen Menschen zu kommunizieren.



Bereits der Gedanke an Kaffee stimuliert das Gehirn

Die Macht der braunen Bohne
Man muss Kaffee nicht trinken, um munter zu werden. Sein Duft genügt, weiß man aus Placebo-studien. Nun kommt heraus: **Allein der Gedanke an den Koffeintrunk stimuliert bereits das Gehirn, schreibt das Fachblatt „Consciousness and Cognition“.**

Gutes Geschäft mit Vitaminpillen

2,1 Milliarden Euro erlösten Apotheken 2018 mit Vitaminen, Mineralien & Co. Besonders beliebt sind B-Vitamine.



So klingt Arthrose

Per Schalldiagnostik lässt sich feststellen, ob der Knorpel im Knie kaputt ist – und zwar so treffsicher wie mit einem MRT. Diese Entdeckung gelang Forschern der Uni Fulda. Sie fanden heraus, dass das erkrankte Gelenk bei Bewegung ein typisches Schallmuster erzeugt.



Verhütungs-Ring

Spezielle Ohrringe, die empfängnisverhütende Hormone enthalten, könnten Frauen zukünftig bei der Familienplanung helfen. US-Forscher testeten den beschichteten Schmuck bei Ratten und Schweinen – er funktionierte ohne Probleme.

Tobias Brandl
leitet seit 2018 die
Palmen-Apotheke
und beschäftigt
25 Mitarbeiter.



„Ich bin kein Pillen-Verkäufer, sondern Gesundheitsberater“

Apotheken sind mehr als ein Laden, sie dienen unserer Gesundheit. Und für die Menschen, die dort arbeiten, ist das nicht nur ein Job, sondern eine Berufung.

Eigentlich wollte Tobias Brandl (26) nicht in die Fußstapfen seines Vaters treten, der 1982 die Palma-Apotheke in Ottonbrunn gegründet hat. Sein Traumberuf sollte mit Betriebswirtschaft, aber vor allem mit Menschen zu tun haben. Plötzlich wurde ihm klar: „Das, was mein Vater tut, ist genau das Richtige für mich.“ Und so entschloss sich der frische Abiturient letztendlich doch, es seinem Vater gleich zu tun und in München Pharmazie zu studieren. Nach erfolgreich absolviertem Studium und zwei kurzen Abstechern in Apotheken im fernen Lübeck sowie in Landsberg am Lech übernahm Tobias Brandl im Januar 2018 die Apotheke seines Vaters.

Die Apotheke vor Ort: Gesundheit ganz persönlich

Es ist ein breites Fachwissen nötig, um aus der Vielzahl von rezeptfreien Wirk-

stoffen und Produkten die für den einzelnen Patienten passende Empfehlung parat zu haben. Und bei der Einlösung eines Rezeptes muss der Apotheker oder die Apothekerin die richtige Anwendung kennen. Außerdem sind Arzneimittel sensible Produkte, für die in den Bereichen Einkauf, Lagerung, Werbung, Verkauf und Beratung besondere Anforderungen gelten. Der Apotheker nimmt die Rolle des Lotsen ein, berät bei der Auswahl der rezeptfreien Arzneimittel und sorgt dafür, dass Patienten die optimale Medikation erhalten. „Meine Hauptaufgabe ist, Patienten auf verständliche Art zu erklären, warum dieses spezifische Medikament in ihrer Situation notwendig und sinnvoll ist und wie man es richtig anwendet“, sagt Tobias Brandl. „Wenn die Kunden wiederkommen, weil meine Beratung ihnen geholfen hat, weiß ich, dass ich den besten Beruf der Welt habe, den ich mir vorstellen kann.“

Spezieller Service für Senioren

Wer dauerhaft mehrere Medikamente einnehmen muss, kann sich ebenfalls auf die Kompetenz der Apotheker verlassen.

Mit zunehmendem Alter werden aus Zipperlein nicht nur häufig chronische Erkrankungen, auch die geistige und körperliche Leistungsfähigkeit lässt nach. Ältere Menschen müssen deshalb oft dauerhaft mehrere Medikamente einnehmen. Apotheker dokumentieren auf dem Medikationsplan alle Medikamente, die der Patient dauerhaft einnimmt. So können sie ausführlich und verständlich die optimale Einnahme der Dauer-Medikation erklären. Apotheker checken auch, ob zusätzlich eingenommene Präparate in der Selbstmedikation – zum Beispiel bei einer Erkältung – dazu passen.

Bundesverband
der Arzneimittel-
Hersteller e.V. **.B.A.H**
beraten • analysieren • handeln

www.gesundheit-ganz-persoendlich.de



ARCUS Kliniken

Ihr mehrfach ausgezeichnetes
Kompetenzzentrum für Orthopädie
und Unfallchirurgie in Deutschland.



Die **ARCUS Kliniken** sind zwei Fachkliniken im Bereich der Orthopädie / Unfallchirurgie. Sie bestehen zum einen aus der **ARCUS Sportklinik**, einer Privatklinik, und der **ARCUS Klinik**, einer Klinik für alle Versicherten.

Was bieten wir:

- » ca. **11.000** Operationen der großen Gelenke pro Jahr
- » davon ca. **3.000** Gelenkersatzoperationen des Knie- und Hüftgelenks
- » wir verwenden nur bewährtes Implantatmaterial
- » kontrolliert durch ein eigenes Endoprothetikregister seit 10 Jahren mit 19.000 Patienten
- » in großem Umfang Teilgelenkersatzoperationen oder Operationen ohne Gelenkersatz

Machen Sie sich Ihr eigenes Bild von unserem Leistungsspektrum auf www.sportklinik.de.

STUFENTHERAPIE DER ARTHROSE-BEHANDLUNGEN

- » Gelenkerhaltende Maßnahmen durch minimal-invasive arthroskopische Verfahren, ggf. mit Beinachs-korrekturen
- » minimal-invasive Verfahren des (Teil-)Gelenkersatzes
- » komplette Gelenkersatzoperationen mit/ohne Bandersatzmaßnahmen
- » Prothesenwechseloperationen bei Lockerung

SPORTTRAUMATOLOGIE

- » Arthroskopische und offene Operationen an allen großen Gelenken (Knie, Hüfte, Schulter, Ellenbogen- und Sprunggelenk)
- » Sehnen- und Muskelverletzungen
- » Frakturbehandlungen

UNFALLCHIRURGIE

- » Behandlung von Frakturen
- » Gelenkfrakturen operativ/konservativ

ALLE DIAGNOSTISCHEN VERFAHREN

- » digitale Radiologie (strahlungsarm)
- » Kernspin (strahlungsfrei)
- » CT
- » Nuklearmedizin

2018 – 2023
OFFIZIELLES
KNIEZENTRUM
DEUTSCHE KNIEGESELLSCHAFT



OSTEOTOMIE | KINDLICHE KNIECHIRURGIE
ENDOPROTHETIK | SPORTORTHOPÄDIE
TRAUMATOLOGIE

